

# 武威年鉴

W U W E I N I A N J I A N

2001



武威市统计局

## 目 录

## 特载篇

市委、市人大、市政府、市政协领导名单 .....	( 3 )
凉州区委、区人大、区政府、区政协领导名单 .....	( 4 )
民勤县委、县人大、县政府、县政协领导名单 .....	( 5 )
古浪县委、县人大、县政府、县政协领导名单 .....	( 6 )
天祝县委、县人大、县政府、县政协领导名单 .....	( 7 )
在武威市第一届人民代表大会第一次会议上的讲话 .....	张绪胜 ( 8 )
政府工作报告 .....	梁国安 (15)
实践“三个代表”，抓住历史机遇，为全面加快武威经济发展和社会进步而努力奋斗 .....	张绪胜 (23)
在中共武威市一届一次全委会上的讲话 .....	张绪胜 (32)
在中共武威市纪律检查委员会第一次全体会议上的讲话 .....	再生斌 (36)
坚定信心，狠抓落实，努力促进国民经济持续快速健康发展 .....	张绪胜 (40)
在全市经济工作会议上的讲话 .....	梁国安 (46)
武威市统计局关于 2001 年国民经济和社会发展的统计公报 .....	(53)

## 县域篇

2001 年凉州区经济社会发展综述 .....	(59)
2001 年民勤县经济社会发展综述 .....	(62)
古浪县域概况和经济发展简述 .....	(65)
天祝——开放开发的热土 .....	(68)

## 资料篇

## 一、综合

人口、土地面积 .....	(73)
国民经济主要指标 .....	(74)
国内生产总值 .....	(80)
国内生产总值构成及指数 .....	(81)
总产出、全市国内生产总值 .....	(84)
国内生产总值构成项目 .....	(85)
总消费与总投资、各县区国内生产总值、居民消费水平 .....	(86)

分地区经济总量指标 .....	(87)
全市主要经济指标在全省十四个地州市所占位次 .....	(89)
2001年全国、全省、全市主要经济指标对比表 .....	(90)
<b>二、农村经济、农村调查</b>	
农村基层组织情况 .....	(93)
种植业生产情况 .....	(94)
林业生产情况 .....	(97)
水果生产情况 .....	(98)
畜牧业生产经营情况 .....	(99)
农业机械、化肥、用电、水利情况 .....	(102)
农业总产值 .....	(103)
农业商品产值 .....	(105)
乡镇企业个数、人数、产值 .....	(106)
乡镇主要经济指标 .....	(107)
农村小康综合评价表 .....	(112)
农民家庭总收入、纯收入、总支出 .....	(114)
农民家庭粮食收支情况 .....	(117)
农民年末生产性固定资产原值、住房情况,耕地面积 .....	(118)
<b>三、工业、交通、邮电</b>	
限额以上工业企业单位数 .....	(121)
全部工业企业单位数与工业增加值 .....	(122)
限额以上工业企业总产值 .....	(123)
主要工业产品产量 .....	(127)
限额以上工业企业主要经济指标 .....	(128)
分行业限额以上工业主要经济指标 .....	(130)
中央、省属、市直企业概况 .....	(138)
邮政电信事业发展情况 .....	(139)
公路线路年底达到数 .....	(140)
全市机动车拥有量、公路客、货运情况 .....	(141)
主要能源按工业行业分组消费量 .....	(142)
<b>四、固定资产投资、建筑业</b>	
全社会固定资产投资完成情况 .....	(145)
按行业分本年完成投资情况 .....	(146)
城镇和工矿区私人建房情况 .....	(147)
基本建设投资完成情况一览表 .....	(148)
更新改造投资完成情况一览表 .....	(158)
房地产开发情况 .....	(162)
建筑业生产情况 .....	(163)
建筑业财务状况 .....	(164)
<b>五、批发零售贸易业、餐饮业</b>	
2001年分县区社会消费品零售额、批发零售贸易业商品销售总额 .....	(167)
限额以上批发零售贸易业财务状况 .....	(168)
集市贸易、个体私营情况 .....	(174)

<b>六、财政、金融、保险</b>	
财政收入与支出	(177)
财政一般预算收入	(178)
财政一般预算支出	(179)
国税、地税各项税收情况	(180)
国家税务局工商税收完成情况、国家税务局分县区税收完成情况	(181)
地方税务局税收完成情况	(182)
地方税务局分县区税收完成情况	(183)
金融机构信贷收入期末余额	(184)
金融机构信贷支出期末余额	(185)
国家银行信贷收入期末余额	(186)
国家银行信贷支出期末余额	(187)
金融机构现金支出与收入	(188)
国家银行现金收入与支出	(189)
金融机构现金分县区投放 (+) 回笼 (-) 情况	(190)
年末市场货币流量与年末集团单位库存现金	(191)
国内财产保险业务、国内人寿保险业务	(192)
物价	(194)
<b>七、劳动工资</b>	
中央省属从业人员和劳动报酬	(197)
市、县区属从业人员和劳动报酬	(200)
城乡劳动力资源配置情况	(213)
<b>八、文化、教育、科技、体育</b>	
文化、文物、电影机构、人员	(217)
文化、文物、电影情况	(218)
广播电视情况	(219)
中小学学校分类情况	(220)
小学、学前班、幼儿园基本情况	(221)
小学生入学、巩固、普及、毕业率情况	(222)
中等专业学校、成人自学考试情况	(223)
普通高中、农职业高中基本情况	(224)
初中学校基本情况	(225)
中、小学校舍、图书情况	(226)
中小学校教职工基本情况	(228)
中小学专任教师学历及中小学班额情况	(229)
科技、体育情况	(230)
<b>九、人口、计划生育、卫生、其他社会事业</b>	
人口情况	(233)
计划生育情况	(234)
卫生机构、人员、床位	(235)
农村卫生组织、人员情况，交通、火灾事故情况	(236)
基层政权、社会团体、婚姻情况	(237)
民政优抚、救济情况	(238)

工业“三废”排放、处理利用情况	(240)
工会、妇联、团委、宗教、司法情况	(241)
地震情况	(242)

## 部门篇

武威市发展计划委员会 2001 年工作简介 武威市发展计划委员会	(245)
经贸工作成绩显著 武威市经济贸易委员会	(247)
充分发挥民政部门职能作用,努力为全市经济发展和社会进步服务 武威市民政局	(248)
筑劳动保障基石,促武威经济发展 武威市劳动局	(249)
强化管理,服务经济,实现全市国土资源工作新跨越 武威市国土资源局	(250)
实践“三个代表”,加快农业发展 武威市农牧局	(252)
全市粮食工作发展概况 武威市粮食局	(253)
转变职能,提高服务 武威市乡镇企业局	(254)
整顿规范市场价格秩序,营造良好经济发展环境 武威市物价局	(255)
加强药品质量监管,促进医药经济发展 武威市药品监督管理局	(256)
蓬勃发展的武威人防建设 武威市人民防空办公室	(257)
依靠科技进步,促进畜牧业发展 武威市畜牧中心	(258)
夯实基础求发展,搞好培训促就业 武威市就业促进中心	(259)
实践“三个代表”重要思想,执行稳健的货币政策,突出加强金融监管,促进辖区金融业的健康发展 中国人民银行武威市中心支行	(260)
加速发展的农业及农村经济为全区实现“十五”计划奠定了坚实的基础 武威市凉州区农业委员会	(264)
发挥职能作用,抓机遇抓重点,努力促进农村经济持续快速的发展 民勤县农林办公室	(265)
情系人民群众,惠泽古浪大地 古浪县发展计划局	(266)
发展中的古浪社会劳动保险事业 古浪县社会劳动保险局	(267)
实践“三个代表”,推进扶贫开发 天祝藏族自治县扶贫开发办公室	(268)
抢抓机遇,加快发展,把武南建成全市最具活力的经济区 凉州区武南镇	(269)
西部开发的热土——黄羊 凉州区黄羊镇	(271)
打开“南大门”,招徕“金凤凰” 凉州区和平镇	(272)
凉州区松树乡基本概况 凉州区松树乡	(273)
调整结构,壮大特色,增加收入 民勤县大滩乡	(274)
依靠优势挖潜力,抢抓机遇促发展 民勤县羊路乡	(275)
强化基础抓契机,依靠科技促发展 古浪县土门镇	(276)
建好东大门,树立新形象 古浪县裴家营镇	(277)
回顾丰硕业绩,再创美好未来 甘肃省武威市体育运动学校	(278)
甘肃省武威第一中学概况 甘肃省武威第一中学	(279)
甘肃省武威市凉州区职业中专简介 甘肃省武威市凉州区职业中专	(280)
迈向新世纪的武威农行 中国农业银行武威市分行	(281)
在改革创新中不断发展的人保事业 中国人民保险公司武威分公司	(282)
二次创业的武威市邮政局 武威市邮政局	(283)
为繁荣图书市场不断开拓前进 甘肃省武威市新华书店	(284)

奋进的里程，辉煌的业绩 武威市石羊河林业总场·····	(285)
水利科研成果斐然 武威市水利科学研究所·····	(286)
构筑工程建设质量保障体系，促进武威经济快速发展 武威市建设工程质量检测中心·····	(287)
武威市锅炉压力容器检验所、武威市液化石油气钢瓶检验站、武威市特种设备检验站简介·····	(288)
前进中的妇幼保健事业 武威市妇幼保健院·····	(289)
抢抓西部大开发机遇，加快灌区节水工程建设 武威市凉州区西营水管处·····	(290)
开拓创新求发展，与时俱进树形象 武威市凉州区金塔水管处·····	(291)
武威市煤炭公司简介 武威市煤炭公司·····	(292)
产业报国，拼搏奋进，大展宏图，再创辉煌 甘肃省武威市再就业建设工程集团·····	(293)
开拓进取，蓬勃发展中的教委印刷事业 武威市凉州区职业技术教育中心印刷厂·····	(294)
发展壮大中的马路滩林业总场 古浪县马路滩林业总场·····	(295)
开拓创新再抒新篇 古浪县新华书店·····	(296)
发展中的东拉四号煤矿 天祝藏族自治县东拉四号煤矿·····	(297)



# 特载篇

WUWEI  
NIANJI  
AN



武 威 年 鉴





## 中共武威市委员会

书 记： 张绪胜  
副 书 记： 梁国安 夏之鸿 再生斌  
常 委： 潘加平 李保仓 苏振祥  
焦天成 陈 青(女)  
史尚唐 马 驰

## 武威市人大常委会

主 任： 牛兆虎  
副 主 任： 杨振华 谢 东 苏 喜  
王俊英(女)

## 武威市人民政府

市 长： 梁国安  
副 市 长： 焦天成 赵永红(藏) 徐文善  
李文卿 刘存禄 何 伟(女)  
市长助理： 孙柏瑜

## 武威市政协

主 席： 曾继伟  
副 主 席： 宋子成 张景发(兼) 柴尔俐  
王立中 田 毅(女)

## 中共凉州区委员会

书 记： 苏振祥  
副 书 记： 王 军 张效林 王锦文  
许 萍(女) 刘富祯(回族)(挂职)  
常 委： 张琪海 常海林 韩吉永 陈日清

## 凉州区人大常委会

主 任： 张开甲  
副 主 任： 马景忠 李积德 金士媛(女)  
卢万新 唐仁德 臧佑仁  
蔡太山  
专职委员： 高长书

## 凉州区人民政府

区 长： 王 军  
副 区 长： 张琪海 张献庆 庞晓林(挂职)  
卢小亨 王吉东(兼) 张祥生(民进副主委)  
陈志叶(女) 张 镇(科技副区长)

## 凉州区政协

主 席： 师福学  
副 主 席： 满生先 马序锭(兼) 蔡 林  
权学有(兼) 张兴明 张兰华(女)  
蒲 龙 靳开成 张严德(兼)  
张承潜(兼) 释理智(兼)  
常 委： 杨保元(副县级)  
调 研 员： 张国棋

## 中共民勤县委员会

书 记： 贾永英  
副 书 记： 陈德兴 毛集高 刘生产  
          王晓文 洪元涛  
常 委： 胡栓荣 沈天林 许有琴  
          甄世建 张尚忠

## 民勤县人大常委会

主 任： 魏生广  
副 主 任： 王旭鹏 汪振才 李银香  
          李培华  
助理调研员： 赵多瑞

## 民勤县人民政府

县 长： 陈德兴  
副 县 长： 沈天林 陈恩德 杨德中  
          刘兆祥 俞团山(科技副县长)  
县长助理： 郑 波(挂职) 朱红艳(女)

## 民勤县政协

主 席： 李峰德  
副 主 席： 潘生清 李瑞成(兼) 白生禧  
          袁得洛 郭能耻

## 中共古浪县委员会

书 记： 万国仁  
副 书 记： 王明寿 谢治国 李秀娟(女)  
          沈开祥 张发基 高怀忠  
常 委： 孙利民 赵 春 薛 华  
          张世玉 倪天祯

## 古浪县人大常委会

主 任： 他玉璞  
副 主 任： 陈作栋 韦福章 冯发祯  
          王建华

## 古浪县人民政府

县 长： 王明寿  
副 县 长： 赵 春 隆 潮 张丰华  
          王治安 李国清 王如明(科技副县长)

## 古浪县政协

主 席： 张新民  
副 主 席： 麻国祥 李国华 李 华(兼)(女)

## 中共天祝藏族自治州县委中会

书 记： 李 均  
副 书 记： 毛生武(藏) 张兴强 张延保(藏)  
马官保(蒙)(女) 周英武 张俊潭  
常 委： 曹永建(藏) 李生海(藏) 朱孝龙  
符江山(土) 王元林(藏)

## 天祝县人大常委会

主 任： 白守让(藏)  
副 主 任： 朵生荣(藏) 杨义林 许海元

## 天祝县人民政府

县 长： 毛生武(藏)  
副 县 长： 曹永建(藏) 王占明 何万雄(藏)  
雷蕴玉(女) 陈 磊(挂职)  
助理调研员： 徐 奎

## 天祝县政协

主 席： 吴联正(藏)  
副 主 席： 杨察科(藏) 岳应睿(兼) 闫万象  
杨奎林(藏) 吴国良

# 在武威市第一届人民代表大会 第一次会议上的讲话

中共武威市委书记 张绪胜  
(2001年9月25日)

各位代表、各位委员、同志们：

在全市上下认真学习贯彻江泽民同志“七一”重要讲话精神，按照“三个代表”要求，满怀信心地实施西部大开发战略和“十五”计划，全面推进改革开放和现代化建设的重要时刻，武威市第一届人民代表大会第一次会议隆重开幕了。这是武威撤地设市的一次重要标志性会议，也是全市190多万各族人民政治生活中的一件大事。这次会议的召开，必将对全市经济社会发展产生重大而又深远的影响。在此，我代表中共武威市委，向大会表示热烈的祝贺！向各位代表、各位委员和同志们表示亲切的问候！向莅临大会的各位领导和来宾表示热烈的欢迎！

下面，我代表市委讲三点意见。

## 一、认真总结过去，充分肯定成绩，坚定发展信心

武威是中国历史文化名城，曾经创造了辉煌的古代文明，为民族进步和社会发展做出了重要贡献。新中国成立以来，经过各级领导班子和广大干部群众长期的艰苦奋斗，武威经济建设和各项事业取得了巨大的成就。特别是党的十一届三中全会以来的23年中，历届地委、行署坚持党的基本路线，团结带领广大干部群众，解放思想，实事求是，开拓进取，奋发图强，推动了全市经济社会的快速发展，使武威的整体面貌发生了翻天覆地的新变化。

——综合实力明显增强，基本条件得到改善。2000年，全市国内生产总值63.6亿元，23年中年均增长9.3%；财政收入3.76亿元，年均增长12.1%；固定资产投资规模15.18亿元，年均增长20.3%。建成了景电古浪灌区、景电二期延伸民勤调水、武威旧城改造、天祝县城搬迁及渠路林田、电力通讯、广播电视等一批基础设施项目，使全市

经济发展中的“瓶颈”制约得到有效缓解，增强了持续发展的后劲，极大地改善了基本条件，为今后发展奠定了坚实的物质基础。

——农业基础得到加强，农村经济全面发展。坚定不移地贯彻执行党在农村的基本政策，实行了以家庭联产承包责任制为主的各项改革，调动了广大农民的积极性，解放和发展了农村生产力。坚持以市场为导向，以增加农民收入为目标，大力调整优化农村经济结构，乡镇企业迅速崛起，特色农业发展加快，农业产业化稳步推进，初步建成了6大优质农畜产品生产基地和一批大型龙头加工企业。坚持把扶贫开发作为农村工作的重点，集中人财物力开展扶贫攻坚，全市贫困人口由1978年的111万人减少到2000年的2.25万人。

——二三产业迅速崛起，城市经济初具规模。以建立现代企业制度为目标，坚持“三改一加强”和“抓大放小”的方针，加快产权制度改革步伐，建设了一批有市场、有效益、有潜力的大中型企业，通过“三个大办”等一系列举措，到2000年底，全市大中型工业企业达到12家，工业增加值达到13.78亿元，初步建成了酿造、轻化等主导产业，创出了一批陇货精品和名优产品，培育了两个上市公司；积极推进物资、商业、供销体制改革，促进了商贸流通的快速发展；大力发展个体私营经济，全市个体工商户15773户，私营企业889户，个体私营经济从业人员4.67万人，成为全市经济发展的一大亮点。

——城乡居民收入不断增加，人民生活水平显著提高。23年来，我们最大的成绩就是基本解放了全市人民的温饱问题。2000年全市农民人均纯收入1884元，比1978年增长16.8倍；城镇居民人均可支配收入4132元，增长12.6倍。社会保障体系建设不断完善，城乡居民的衣食住行及教育、文

化、卫生条件得到了明显改善，部分群众的生活达到了小康水平。

——科技教育长足发展，社会各项事业取得新的进步。认真实施科教兴市战略，强化全民科技意识，推进科技体制改革。23年中，组织实施科技项目1339项，全社会科技总投入6.96亿元。全面落实教育优先发展的战略，改善办学条件，优化教育结构，全市“普九”覆盖率达到88%，累计培养初中以上毕业生58万人，向大中专院校输送各类人才4.82万人。实行计划生育，重视资源保护和环境治理。广泛开展“双拥”活动，加强军政军民团结。文化、卫生、体育、新闻等各项社会事业都有较大发展。

——政权建设和民主法制建设成效显著，巩固和发展了安定团结的政治局面。1978年以来，加强了各级政权建设，乡镇取代了人民公社，实行了村民自治制度，推行了民主选举、民主决策、民主管理、民主监督，扩大了基层民主；完善了人民代表大会制度、中国共产党领导的多党合作和政治协商制度；认真贯彻执行党的民族宗教政策，巩固发展了各民族大团结；积极推进依法治区方略，开展普法宣传教育，加强社会治安综合治理，依法严厉打击各类犯罪活动，确保了社会稳定。

——精神文明建设不断深入，干部群众的精神面貌发生了深刻变化。坚持解放思想、实事求是的思想路线，开展了真理标准问题、生产力标准问题、社会主义市场经济、西部大开发和撤地设市等重要课题的大讨论，促进了思想的大解放。深入开展了社会主义教育、基本理论教育、形势教育、科技文化教育等活动，起到了统一思想、凝聚人心的积极作用；不失时机地开展多种形式的群众性精神文明创建活动，推出了侯殿禄、石述柱等一批先进典型，促进了精神文明建设；坚持“两手抓”，精心组织精神文化产品的生产，认真开展“扫黄打非”活动，有效遏制了黄毒赌等丑恶现象的蔓延。通过加强社会主义精神文明建设，广大干部群众的政治觉悟进一步增强，思想观念有了明显转变，科技文化素质显著提高。

——党的建设不断加强，为经济社会发展提供了强有力保证。坚持理论武装，特别是通过“三讲”教育和“三个代表”学习教育，较好地解决了党员干部的理想信念、党性观念问题，增强了贯彻执行党的基本路线的自觉性和坚定性。加强各级领

导班子建设和干部队伍建设，加快干部人事制度改革，引入新的选人用人机制，增强了干部队伍的生机和活力；大力加强党的基层组织建设，开展了农村基层党组织“三级联创”活动，强化了机关、学校、街道和企事业单位党的建设，较好地发挥了基层党组织的战斗堡垒作用和党员的先锋模范作用。认真开展了整党工作和民主评议党员等活动，纯洁了党的队伍；按照中央反腐败“三项任务”的总要求，加强党风廉政建设，坚持领导干部廉洁自律，坚决纠正部门行业不正之风，集中查处大案要案，保证了经济建设和各项社会事业的健康发展。

改革开放23年来，我们之所以能够取得这些成就，最根本的是因为有党的基本路线的正确指引，有省委、省政府的正确领导。23年的巨大成就，是全市各级党政组织带领广大干部群众艰苦奋斗的结果，是各级人大代表、政协委员和各民主党派、各族各界人士与我们同心同德、同甘共苦的结果，同时也与驻武的中央、省属各单位的大力支持，与驻武各部队官兵的无私奉献分不开的。在此，我代表市委向全市的广大干部群众，向所有关心支持武威改革和建设事业的同志们、朋友们，表示衷心的感谢和崇高的敬意！

各位代表，23年的发展历程昭示我们：必须始终高举邓小平理论的伟大旗帜，坚持用邓小平理论武装全党、教育人民、指导各项工作，我们的事业才能无往而不胜；必须始终坚持以经济建设为中心，努力形成集中精力抓经济建设的强大合力，通过发展经济，才能解决各种社会矛盾和问题；必须始终坚持解放思想，实事求是的思想路线，不断更新观念，拓宽思路，一切从本市实际出发，走发挥比较优势、发展特色经济之路，才能推动经济的快速发展；必须始终坚定不移地推进各项改革，扩大对外开放，加强经济技术文化交流，借助外力，才能更有效的求得自我发展、自我壮大，加快前进的步伐；必须正确处理改革、发展、稳定的关系，以改革促发展，以社会的长期稳定，确保改革和发展的顺利进行；必须始终注重人才的教育培养和选拔使用，加强各级领导班子建设，加强科技队伍建设，造就一支高素质的干部队伍；必须始终坚持党的领导，加强和改进党的建设，坚持党要管党的原则和从严治党的方针，围绕经济抓党建，抓好党建促发展，不断提高执政水平和领导水平。

回顾过去的工作，我们虽然取得了辉煌的成



绩,但是我们也应当清醒地看到,武威的经济社会发展仍然存在着一些不容忽视的矛盾和问题:一是经济结构不合理。农业结构调整缓慢,农产品价格偏低,农业产业化程度不高;工业结构调整和优化升级进展不快,中小企业发展水平低,企业的整体效益不是很好。二是基础设施建设滞后。水利、交通、能源、通讯等方面历史欠帐较多,农业基础脆弱,遇灾返贫率高;城镇化进程缓慢,城市的辐射带动能力不强。三是人均水平较低。全市人均国内生产总值、农民人均纯收入、城镇居民人均可支配收入、人均财政收入等主要经济指标,大多低于全省平均水平,与河西其他地市相比差距比较大。四是环境问题比较突出。水资源严重不足,生态环境保护与建设的任务相当艰巨;投资环境、建设环境、干事创业环境亟待加以改善。五是影响社会稳定的因素还比较多,社会治安状况不尽如人意,群众关心的一些热点问题还没有得到很好解决,安全生产方面还存在不少隐患。六是少数党政机关工作人员群众观念淡薄,还存在着比较严重的官僚主义、形式主义作风和消极腐败现象。对于这些问题,我们必须高度重视,认真加以解决。

## 二、明确指导思想,突出工作重点,加快发展步伐

今后五年,是本市经济和社会发展的关键时期,对于新的武威市开好局、起好步、写好改革和建设的辉煌篇章至关重要。建国50多年的发展变化,特别是改革开放23年的建设成就,为我们加快发展奠定了坚实的物质基础;邓小平理论和江泽民“三个代表”的重要思想,为我们加快发展提供了正确的理论指导和可靠的政治保证;国家实施西部大开发战略、建设西陇海兰新线经济带和武威撤地设市,为我们加快发展提供了千载难逢的历史机遇;广大干部群众要求加快发展的强烈愿望,当前经济全球化趋势和世界范围内新技术革命的飞速发展,为我们在较高的起点上实现跨越式发展,提供了极大的可能。我们一定要正视市情,认清形势,坚定信心。在“十五”期间,既要快速发展,在效益优先的前提下,力争较快的增长速度,尽可能缩小同周边地区的差距,解决自身存在的矛盾和问题;又要跨越式发展,充分发挥我市教育、科技、人才、资源等优势,在某些产业和领域实现超常规发展;更要可持续发展,切实把控制人口、节约资源和保护环境放在重要位置,努力使经济建设与资

源、环境保护形成良性循环。我们一定要进一步增强加快发展的紧迫感和使命感,绘好发展的新蓝图,实现发展的新跨越,建设繁荣富强的新武威。

遵照江泽民“七一”讲话精神,按照省委、省政府对我们撤地设市的具体要求,结合武威的市情特点,今后五年本市经济社会发展的基本思路是:高举邓小平理论伟大旗帜,贯彻江泽民“三个代表”重要思想,加快西部大开发进程,以城市建设为龙头,实施科教兴市、开放活市、工业富市三大战略,突出以节水为主的生态环境建设、基础设施建设、经济结构调整三个重点,主攻以葡萄酒为主的酿造业、以玉米淀粉精深加工为主的轻化业、以“铜奔马”为标志的旅游三大产业,把武威建成绿色食品、优质农副产品生产加工基地,丝绸之路商贸旅游重镇,功能齐全、辐射带动力强的区域中心城市。主要奋斗目标是:到2005年,国内生产总值达到112亿元,年均增长10%;大口径财政收入达到5.47亿元,年均增长8%;农民人均纯收入达到2800元,年均增长8.2%;城镇居民可支配收入达到5556元,年均增长6.1%;人口自然增长率控制在8.5%以内,城镇化水平提高到35%,城镇登记失业率控制在5%以内;实现“两基”目标,基本遏制生态环境恶化的趋势,凉州区和民勤县在初步实现小康的基础上向宽裕型小康迈进,天祝县和古浪县在解决绝对贫困人口温饱的基础上逐步实现稳定脱贫。

围绕这个基本思路和奋斗目标,今后五年全市经济社会发展的主要任务是:

### (一)建好一个中心城市

撤地设市,为我们加快城市建设提供了历史机遇。我们要顺应当代城市化发展的客观规律,按照中国历史文化名城与现代风貌和谐统一、个性鲜明的框架构想,对武威中心城市的功能、规模、发展方向和结构布局进行合理定位,立足当前,放眼长远,把这一中心城市规划好、建设好、管理好、经营好、发展好。规划好,就是要跳出原县级市的规划框架,按地级市的标准和现代文明城市的要求,坚持科学性、前瞻性、整体性相统一,合理布局交通、通讯、能源、园林、给排水等各种要素,高起点做好城市规划,力争使第一版城市规划30年不落后。建设好,就是要按照新修订的城市总体规划,突出历史文化名城和现代旅游标志之都的特色,在继续搞好旧城改造的同时,力争用5年左右

的时间，把一环路与二环路之间区域建成新城区；再用稍长一些时间，沿兰新公路、铁路线向东延伸扩大城区规模，特别是加快武南和高坝两镇建设，力争使城区建设与小城镇建设融为一体，充分发挥城市整体功能。管理好，就是要实施美化、绿化、硬化、净化、亮化工程，使武威城尽快达到秩序优良、服务优质、环境优美，重塑“中国历史文化名城”的良好形象。经营好，就是要充分运用市场经济的运行机制，对城市的道路设施等有形资产和路名、桥名等无形资产科学运营，盘活城区黄金地段、盘活待开发资产、盘活半拉子工程，走以城养城、多渠道筹资建城之路。发展好，就是要走发挥比较优势、发展特色产业、以城带乡、城乡一体化之路，抓好3个县城建设，力争到2005年使三个县城居住人口分别达到6万人以上，建成辐射带动县域经济的小城市。与此同时，重点发展17个小城镇，用3年时间，使条件较好的武南、黄羊、高坝3个大镇率先实现规划目标，起到示范带动作用；用5年时间使其余14个中等乡镇的集镇人口分别达到万人以上，乡镇企业产值上亿元，基本实现小城镇建设规划目标。

武威处在西陇海兰新交通线的中间地段，按照国家和省上的统一规划部署，我们要抓紧规划、建设沿线经济带。采取以线串点、以点带面的发展模式，搞好沿路形象工程和服务设施建设，加快沿线的城市、县城、小城镇建设，铸造武威经济、文化的“黄金长廊”。注重把乡镇企业、开发区建设、扶贫移民搬迁和小城镇建设结合起来，促进人口向城镇集中、工业向小区集中、土地向规模经营集中，加快由农村、农业经济为主向城镇、工业经济为主的转变。

## （二）全面实施三大战略

一是科教兴市战略。加快科技体制改革，大力推进体制创新、机制创新和技术创新，促进经科教、产学研相结合。大力推进新技术革命，运用高新技术改造传统产业，推广普及10项农业实用新技术，抓好10个科技示范园区建设，加速科技成果的商品化、产业化进程；加强科研单位与企业的联合，鼓励企业自办技术开发中心，加快产品更新换代。坚持教育为本，把教育放在优先发展的战略地位，全面普及九年义务教育，基本扫除青壮年文盲，大力发展职业技术教育、成人教育，积极发展高等教育，创办一所高等职业技术学院。

二是开放活市战略。大力推进全方位、多层次、宽领域的对内对外开放，进一步营造有利于开放、有利于增强吸引力的各种环境，招徕更多的人才、资金、技术，加快自我发展的速度。采取“走出去”、“引进来”的办法，进一步加大招商引资力度。选择一批有规模、有效益、有市场的项目，通过举办或参加各类招商会、洽谈会、交易会 and 节会，宣传武威和推荐项目，吸引更多的外商来我市投资开发建设。要高度重视和认真做好智力引进工作，通过制定优惠政策，提供良好的工作和生活条件和干事创业环境，吸引国内外各方面人才来武威建功立业。要顺应经济全球化趋势和我国即将加入世贸组织的要求，着力构建与国际贸易惯例相适应的经济运行机制，积极开拓国内国际两个市场，大力培育开放型经济，抓好特色产品、陇货精品、名牌产品的出口创汇。

三是工业富市战略。撤地设市，把发展工业提到了更加突出的位置，我们要抓住机遇，进一步强化工业意识，大打工业翻身仗，再造武威工业的新优势。要坚持“不求所属，但求所在；不求所有，但求所为；不求齐全，但求特色”这样一个思路，只要在我市境内办企业，不管是省属、部属，不管是国有、集体、外资、个体、私营，只要能带来税收，解决就业，就一样对待，一视同仁；只要有特色、有优势、有市场、有效益，就要在资金、项目、技术、人才等方面给予全力支持。要通过企业“三改一加强”，促使生产要素向优势企业集中。全市以皇台集团、武酒集团、西凉啤酒、莫高集团、荣华集团为依托，大力发展酿造工业和轻化工业两大产业。以爱雅集团、金蛙集团、陇海陶瓷、华冶集团、古浪水泥集团和面粉食品加工企业为龙头，带动亚麻纺织、机械制造、建筑建材、冶金工业和食品加工业的改造提升，发展具有地方特色和竞争优势的产业体系。要通过有重点的扶持，培育“小而强、小而精、小而优”的“小巨人”企业。

## （三）突出三个重点

一是突出以合理开发利用水资源和防风治沙为主的生态环境保护建设，改善加快发展的基本条件。水资源短缺，生态环境恶化，已成为我市经济社会可持续发展的最大制约因素。今后要把合理开发利用水资源和加强生态环境保护建设摆到战略地位，克服那种“种树就是生态环境建设、扩大绿洲就是改善生态环境、解决水资源危机只能从外流域

调水”的片面认识。继续坚持“南护水源、北治风沙、中建绿洲”的方针，在南部山区，大力营造水源涵养林和水土保持林，退耕还林草，扩大林草植被，增强水源涵养功能，有效治理水土流失；在北部风沙沿线，采取工程技术和生物技术相结合的措施，保护植被，防风固沙，制止沙漠向绿洲侵袭；在中部绿洲，构筑生态经济型防护林体系，保护基本农田。要根据水资源条件，把节水和经济结构调整结合起来，逐步做到以水定规模，以水定产业。要坚持开源节流并重，综合平衡生活、生产、生态用水，全面落实取水许可证制度。不但要发展节水型农业，而且要十分重视工业节水的问题，使工农两大产业都做到低耗水、高效益。加强污染防治，落实环境质量责任制，加大环保执法力度，促使环境与经济社会的协调发展。加强基本农田保护，合理开发土地后备资源，提高国土资源的综合利用率。经过10年努力，基本遏制人为造成的生态恶化趋势；用20年时间，使生态明显改善并实现良性循环；大体用50年左右的时间，初步实现山川秀美。

二是突出以农业、交通、通讯、电力为主的基础设施建设，夯实加快发展的基础。抓好农田水利基本建设，川区围绕农田渠系配套，逐步达到河灌区渠道硬化、井灌区管道化、日光温室和经济林渗滴灌化；山区力争户均建成3眼水窖、1亩集雨补灌农田、2亩基本农田。争取国家支持，抓好石羊河流域生态农业综合开发工程、天祝金强河水资源综合利用工程、100万亩高效节水灌溉工程、凉州杂木水库和民勤调水末端工程等项目，积极争取“引大济西”等跨流域调水项目，解决水资源短缺问题。加快以公路为重点的交通基础设施建设，在配合搞好国道、省道主干线高等级公路改造及客货站场配套建设的同时，抓好市县乡村地方道路建设，用5年时间，争取实现市县通二级以上油路，乡镇通三、四级公路，村村通汽车。积极配合搞好兰武铁路复线工程建设，争取改扩建军民合用的4C级机场。着力推进信息化工程，集中搞好电信传输网络、移动通讯发射点等基础建设，实现市县区乡党政机关及重点企业事业单位计算机联网，农村广播、电视、电话“村村通”。加快以电力为主的能源建设，建成安全、经济、可靠的电力运行网。积极争取国家天然气管道输入项目，解决城镇生产生活用气问题。

三是突出以产业结构优化升级为主的经济结构调整，提高经济运行的质量和效益。本着“稳定提高第一产业、大力发展第二产业、加快发展第三产业”的思路，把目前三次产业的“哑铃”型结构调整调整为第二产业占主导的“棒锤”型结构，进而再调整为第三产业占主导的“宝塔”型结构。农村经济结构调整以推进农业产业化为重点，坚持以市场为导向，培育特色产业，建设专业化生产基地，逐步向规模化经营方向发展。今后5年，重点抓好优质酿造葡萄基地、加工型玉米基地、优质商品蔬菜基地、优质瓜类基地、制种基地和优质商品畜禽基地建设，推动我市农业向市场农业、品牌农业、无公害农业和现代化农业转变。大力支持乡镇企业和个体私营企业向生产加工及仓储、保鲜、运销领域发展，提高农村二、三产业比重。加快转变工业增长方式，用高新技术改造提升传统产业。加快发展第三产业，扩大总量，优化结构，拓宽服务领域，提高服务水平。积极发展信息咨询、中介服务、金融保险、房地产和社区服务，推动各类服务业的社会化和产业化。

#### (四) 主攻三大特色产业

一是大力发展以优质葡萄酒为主的酿造产业。重点是“三酒一醋”，即葡萄酒、啤酒、白酒和熏醋。按照主攻葡萄酒、扩大啤酒、稳定白酒、发展熏醋的基本思路，“十五”期间，完成6个葡萄发酵厂（榨汁厂）的配套建设，莫高、皇台品牌优质葡萄酒年产量达到5万吨，啤酒10万吨，白酒2万吨，酒精1.6万吨，熏醋和保健醋2万吨，以质促销、以销定产，不断扩大知名度和市场占有率。

二是大力发展以玉米深加工为主的轻化产业。以荣华集团为龙头，重点发展玉米淀粉加工业，使玉米淀粉由目前的20万吨增扩到30万吨。突出精深加工，拉长产业链条，提升加工档次。在抓好3个已建项目达产达标的同时，抓好4个在建项目的按期投产，并积极做好8个项目的前期工作，力争早日开工建设。要通过产学研结合，再新一批技术含量高、附加值高、市场前景好的项目，把玉米淀粉系列加工做深做精。

三是大力发展以铜奔马为标志的旅游业。要树立抓旅游、促各业的“大旅游”观念，制定发展规划，推出旅游精品，加大宣传力度，大张旗鼓地宣传武威是“中国旅游标志之都”的品牌形象，提高

武威在国内外的知名度。要立足优势，注重特色，突出“一马”（铜奔马）、“一碑”（西夏碑）、“一寺”（白塔寺）、“一窟”（天梯山石窟）、“一塔”（罗什寺塔）和“一牛”（天祝白牦牛）、“三峡”（天祝金沙峡、先明峡、朱岔峡）的开发建设，发挥沙漠水库、沙生植物园、沙漠公园、濒危动物繁育中心及天祝草原风景区等自然特色旅游资源优势，开发新的旅游景点，尽快形成以武威城区为中心点、南部森林草原风光游览区、中部古文化遗址游览区、北部沙漠景观游览区为主的“一点三区”旅游聚集带，加大招商引资办旅游的力度，支持各行各业兴办旅游企业，加快以涉外宾馆为主的旅游服务设施建设，开发旅游产品，改善服务质量，提高旅游业在加快武威发展中的实际贡献率。

在抓好三大特色产业的同时，要用高新技术和先进适用技术改造提升食品、饲料、建材、冶金、纺织、机械等传统产业，形成新的经济增长点。

#### （五）落实四项保证措施

一是不断深化企业改革。要加快国有企业的战略性改组，下大力气解决生产关系不适应生产力发展的体制性障碍，以产权制度改革为核心，以资产重组为重点，以建立现代企业制度为目标，做大做强一批、搞精搞专一批、放开搞活一批、破产重组一批。优势骨干企业要建立健全权责统一、运转协调、有效制衡的法人治理结构，通过兼并、联合、改组、改造，逐步降低国有股份，实现股权多元化，使其成为主业突出、核心力强、带动力强、竞争力强的大公司和大集团。具有发展潜力的比较优势企业，通过嫁接改造提升，向专、精、特、新的“小巨人”企业发展。小企业以出售为主，全面放开，加快向民有民营过渡，今后市县区不再新办国有企业。对严重资不抵债、扭亏无望的企业，要坚决实施破产重组，建立企业退出市场的通道。大力调整所有制结构，在工商管理、产业准入、信贷资金、法律保障等各个方面，为乡镇企业、非公有制经济的发展创造公平竞争的环境，使他们真正成为我市国民经济的半壁河山。

二是切实加强精神文明建设。广泛深入开展爱国主义、集体主义、社会主义教育，大力倡导社会公德、职业道德和家庭美德，全面提高人们的思想道德素质和科技文化素质；把依法治国同以德治国紧密结合起来，帮助人们树立正确的世界观、人生观和价值观，坚定对改革开放和现代化建设的信

心，对党和政府的信任；加大精神文明建设投入，加强文化基础设施建设，唱响主旋律，提倡多样化，把握正确的舆论导向，为社会提供丰富健康的精神食粮；加强对外宣传工作，通过组织撰写有影响的稿件、举办新闻发布会、制作对外宣传品等形式，大力宣传我们的特色和优势，让外界了解武威，使武威走向世界。广泛开展群众性精神文明创建活动，提高市民文明素质和城乡文明程度；开展国防教育，加强“双拥”工作，继续搞好兵役工作、安置优抚工作，积极探索做好新形势下民兵预备役工作的新路子，进一步密切军政军民关系；坚持不懈地抓好计划生育和医疗卫生工作，开展全民健身活动，建立完善社会保障体系，切实保护老年人、残疾人和妇女儿童的基本权益。

三是积极推进民主法制建设。撤地设市，为推进民主法制进程提供了新的机遇，我们要继续坚持和完善人民代表大会制度，充分发挥人大及其常委会的职能作用，支持其依法行使职权，切实保障人民群众的民主权力。坚持和完善中国共产党领导的多党合作和政治协商制度，巩固和发展新时期爱国统一战线。切实加强党对工、青、妇等群团组织的领导，支持他们按各自的章程，独立自主地开展工作。认真贯彻党的民族宗教政策，调动各方面的积极性，共同为我市的改革、发展、稳定服务。广泛深入地开展“四五”普法教育，全面落实依法治市五年规划，提高全民的法律意识和各级干部依法管理水平。加强社会治安综合治理，坚持“严打”斗争，开展创安活动，重视信访工作，积极主动地化解各种矛盾，有针对性地做好思想政治工作，确保全市社会政治的稳定。

四是全面加强党的建设。完成今后五年的各项任务，关键在党。我们一定要按照“三个代表”要求，全面加强党的思想、组织、作风建设，不断增强党的创造力、凝聚力和战斗力，努力提高执政水平和领导水平。要切实加强思想政治建设，充分发挥党的思想政治优势，坚持用邓小平理论武装全体党员和干部，进一步强化为人民服务的宗旨意识，把思想认识统一到“三个代表”重要思想上来，把力量凝聚到加快发展上来。要重视加强各级领导班子建设，结合这次撤地设市，选拔一批优秀年轻干部进班子，整体推进各级领导班子的年轻化进程。重视非中共党员干部、妇女干部和少数民族干部的培养选拔。积极推进干部人事制度改革，加大干部

的交流力度,实行干部公选、公示、竞岗和票决制度,建立公开、平等、竞争、择优的用人激励机制,防止和纠正选人用人上的不正之风。要不断加强基层党的组织建设,着力抓好“六好”乡镇党委和“五好”村党支部的创建巩固提高工作,加强企业、学校、街道党的建设,充分发挥基层党组织的战斗堡垒作用和党员的先锋模范作用,把党的各项工作任务落实到基层。要进一步加强党风廉政建设,深入开展反腐败斗争,坚持标本兼治、综合治理的方针,注重从源头上预防和治理腐败,把反腐败斗争不断引向深入。要切实转变工作作风,强化群众观念,说实话、办实事、求实效、抓落实,一级带着一级干,一级做给一级看,始终保持同人民群众的血肉联系。

### 三、增强政治意识,牢记代表使命,确保大会圆满成功

这次大会的任务是,高举邓小平理论伟大旗帜,以江泽民“七一”讲话为指导,在中共武威市委和大会主席团的领导下,审议决定未来武威经济、社会发展的重大事项,选举产生第一届市人大和市政府组成人员,市中级人民法院院长和市人民检察院检察长。开好这次会议,对于承前启后,继往开来,圆满完成撤地设市的各项任务,确立新的行政体制,进一步鼓舞和激励全市190多万各族人民抓住机遇、加快发展、同心同德、开拓前进,以新的姿态、新的面貌迎接朝气蓬勃的新武威,必将发挥重要的作用。希望大家按照大会的统一安排部署,从讲政治的高度,进一步统一思想,提高认识,集中精力开会,圆满完成大会的各项任务。

(一)充分发扬民主,积极献计献策。人民代表大会制度是我国的根本政治制度,人大代表是人民代表大会的主体。召开人民代表大会,讨论、决策本市政治、经济、文化等方面的重大事项,是人民当家作主、管理国家事务的具体体现。作为人大代表,应感到无上光荣和自豪,同时也应充分认识到自己肩负的重任,认真履行宪法和法律赋予的职权,审议决定未来五年我市经济社会发展的重大事项。市委殷切地希望大家在会议期间,本着对武威

人民高度负责的精神,认真审议一府两院的工作报告、国民经济和社会发展规划纲要、财政预算报告,集思广益,群策群力,共同绘制好武威未来发展的宏伟蓝图。

(二)正确行使权力,不负人民重托。这次大会的另一项重要任务是选举产生武威市第一届国家权力机关、行政机关的组成人员和审判机关、检察机关的负责人。提交这次大会选举的市人大常委会主任、副主任、秘书长、委员和市人民政府市长、副市长,市中级人民法院院长、市人民检察院检察长的候选人,是在反复酝酿、民主推荐、广泛征求各方面意见的基础上,经过认真考核考察,并经市委常委会集体讨论、报经省委同意的。市委认为,这个人事安排方案是比较妥当的。我们希望各位代表以对全市190多万人民高度负责的态度,把那些坚决贯彻执行党的基本路线、思想政治坚定、勇于开拓创新、严格依法办事、勤政廉洁务实、全心全意为人民服务的干部推选出来,为富民强市提供坚强有力的组织保证。

(三)密切联系群众,反映人民心声。人大代表来自于人民、根植于人民、服务于人民,是全市各族人民利益的忠实代表。加强同人民群众的密切联系,是人大代表最根本的工作路线。每一位人大代表都应当把“人民满意不满意、拥护不拥护、答应不答应、赞成不赞成”作为自己的行为准则,认真履行代表职责。市委希望所有代表在这次大会期间,都能积极认真地反映群众的意见和建议,以便党和政府集中广大人民群众的智慧,进一步完善我们武威的发展思路,制定切实可行的政策措施,全面推动武威经济建设和各项社会事业再上新台阶。

各位代表,本次人民代表大会作为武威撤地设市后抢抓机遇、加快发展的一个新起点,备受社会各界的广泛关注。希望大家在中共武威市委和大会主席团的领导下,解放思想,振奋精神,开拓进取,不辱使命,把这次大会开成一个团结的大会,鼓劲的大会,民主的大会,务实的大会,努力开创武威工作的新局面!

最后,预祝大会圆满成功!

# 政府工作报告

——2001年9月28日在武威市第一届人民代表大会第一次会议上  
武威市人民政府 市长 梁国安

各位代表：

现在，我代表市人民政府向大会作工作报告，请予审议，并请各位政协委员和列席人员提出意见和建议。

## 一、全面完成《“十五”规划纲要》确定的目标任务

“十五”计划是新世纪的第一个五年计划。今年以来，原地委、行署根据党的十五届五中全会和中共甘肃省委的《建议》精神；制定了《武威地区国民经济和社会发展“十五”规划纲要》，今年已开始实施。最近，我们按照建市以后经济发展的要求，对原《纲要》的思路和目标任务进行了一些调整，提交这次人代会审议。本届政府任期的五年，就是全面实施“十五”计划，全力推进武威经济和社会发展的五年。

“十五”期间，全市经济和社会发展的基本思路是：高举邓小平理论伟大旗帜，贯彻江泽民“三个代表”重要思想，加快西部大开发进程，以城市建设为龙头，实施科教兴市、开放活市、工业富市三大战略，突出以节水为主的生态环境建设、基础设施建设、经济结构调整三个重点，主攻以葡萄酒为主的酿造业、以玉米淀粉精深加工为主的轻化业、以“铜奔马”为标志的旅游业三大产业，把武威建成绿色食品、优质农副产品生产加工基地，丝绸之路商贸旅游重镇，功能齐全、辐射带动力强的区域中心城市。

战略目标是：经过“十五”的发展，全市西部大开发取得初步成效，经济结构进一步优化，社会生产力有较大发展，综合实力不断增强；基础设施条件明显改善，生态环境恶化的趋势有所缓解；改革开放更加深入，体制创新步伐加快；城市和小城镇建设取得新的进展，城市化、工业化、信息化水平明显提高；城乡居民收入持续增加，人民生活水平明显提高，凉州区、民勤县基本实现小康并向宽裕型小康迈进，古浪县、天祝县实现稳定脱贫；社

会事业全面发展，精神文明建设、民主法制建设、廉政建设取得新的成绩。

主要任务是：到2005年，全市国内生产总值达到112亿元，年均增长10%；人均国内生产总值达到5592元，年均增长10.2%。大口径财政收入达到5.23—5.47亿元，年均增长7—8%；一般预算收入达到3.86—4.04亿元，年均增长8—9%。城镇居民可支配收入达到5556元，年均增长6.1%；农民人均纯收入达到2800元，年均增长8.2%。人口自然增长率控制在8.5‰以内，城镇化水平达到35%，城镇登记失业率控制在5%以内。

为了实现上述目标，我们要把发展作为主题，把结构调整作为主线，把改革开放和科技进步作为动力，把提高人民生活水平作为出发点，在全面完成“十五”计划各项任务的过程中，重点抓好六个方面的工作。

### （一）紧紧抓住西部大开发的历史机遇，搞好基础设施建设

借助西部大开发的有利时机，积极搞好农业、生态、交通、通讯、电力等骨干工程建设，使基础设施条件有明显改观。要坚持节流与开源并举的原则，继续搞好大型灌区的配套改造和病险水库的除险加固，不断提高水资源的利用效益；积极争取国家和省上支持，抓好石羊河流域水资源综合治理、金强河水资源综合利用和民勤调水工程末端续建等项重点工程，争取“引大济西”等跨流域调水工程立项，使全市农田水利基本建设取得实效。按照“南护水源、北治风沙、中建绿洲”的方针，分区域、有重点地抓好生态环境建设。在南部祁连山区，要扩大林草植被，提高水源涵养能力，有效治理水土流失；在北部沙区，要大力营造防风固沙绿色屏障，遏制沙漠向绿洲侵袭；在中部绿洲区，要构筑生态经济防护林体系，保护基本农田，大力发展绿色支柱产业。经过五年努力，使全市森林覆盖率达到13%。加快以公路为重点的交通基础设施

建设,配合搞好国道312线古浪——永昌高等级公路建设,完成省道211线民武段公路改建,抓紧十八里堡——条山等9条县乡主干公路改建,争取用五年左右时间,实现市、县通二级以上油路,乡镇通三、四级公路,村村通汽车。积极配合支持兰新铁路河口南——武威南段复线、武威南——张掖段电气化改造工程建设。着力推进信息化工程建设,重点搞好武威电信枢纽中心,完善电信传输网络,加快电信、电视、计算机三网融合,实现农村广播、电视、电话“村村通”,市县(区)乡党政机关和重点企事业单位计算机联网。加快城乡电网建设,集中搞好330千伏输变电工程和110千伏主网结构建设,完善35千伏和10千伏配网建设,建立起安全、经济、可靠的电力运行网。

## (二) 大力调整经济结构,突出发展特色优势产业

加快经济结构的战略性调整,是武威大发展的关键所在。要按照“稳定提高第一产业,大力发展第二产业,加快发展第三产业,积极培育高新技术产业”的思路,坚持不懈地抓好全市经济结构的战略性调整。第一产业要主攻特色农业,扩大优质农产品基地。按照区域化布局、标准化生产、产业化经营的原则,在稳定发展粮食生产的基础上,重点建设好15万亩优质酿造葡萄、80万亩加工型玉米、40万亩优质商品蔬菜、30万亩优质瓜类、50万亩制种和商品畜禽等优质农产品基地,逐步形成农村经济的支柱产业。同时,对目前发展潜力较大的啤酒原料、红枣、亚麻、草业、花卉等新的产业也要大力扶持,成为农村经济新的增长点。第二产业要集中抓好支柱产业,改造提升传统产业。大力发展以优质葡萄酒为主的酿造业,主攻葡萄酒、扩大啤酒、稳定白酒、发展熏醋,力争“十五”末优质葡萄酒达到5万吨,啤酒达到10万吨,白酒稳定在2万吨,熏醋和保健醋分别达到1万吨。大力发展以玉米淀粉精深加工为主的轻化业,玉米淀粉生产能力由目前的20万吨扩大到30万吨,发展一批技术含量高、附加值高、市场前景好的深加工项目。同时,进一步改造提升食品、建材、纺织、冶金、机械等传统产业,发展优质小麦加工,蔬菜、薯类和瓜类保鲜、加工,白牦牛为主的畜产品加工,把这些产业逐步培育成农民增收、财政增税的优势产业。第三产业要主攻以“铜奔马”为标志的旅游业,发展新兴服务业。要大力宣传武威是“中

国旅游标志之都”的品牌形象,挖掘旅游资源,建设旅游景点,开发旅游产品,搞好旅游服务,以旅游业促进商贸流通、交通运输、信息咨询、房地产开发、中介服务、金融保险、社区服务等第三产业的更快发展。

## (三) 进一步深化改革,争创良好的体制和机制优势

经济和各项社会事业的发展,要继续靠改革来推进。要按照“有进有退”和“有所为、有所不为”的方针,推进以产权制度为核心的企业改革,加快工业经济的战略性调整和改组,做大做强优势企业,放开搞活中小企业,进一步增强企业的竞争力。继续深化农村改革,在稳定家庭承包经营责任制的基础上,大胆探索土地使用权流转制度,积极建立龙头企业和基地紧密相连、利益共享的新机制,改革农村税赋,减轻农民负担。改革投融资体制,积极探索政府引导、配套投入、竞争开发、滚动发展的资金投入办法,多渠道筹集建设资金。大胆进行所有制结构调整,放手发展非公有制经济,引导规范合作经济,进一步拓宽领域,鼓励竞争,形成多种所有制经济共同发展的新格局。不断完善市场机制,大力培育资本、人才、技术、信息等要素市场,促进商品和生产要素在更大范围内合理流动、优化配置。继续完善社会保障制度,逐步形成覆盖全面、资金稳定、管理有序、运行规范的社会保障体系。同时,还要积极搞好住房制度、小城镇建设试点、粮食流通体制和政府机构等项改革,通过进一步深化改革,促进经济社会的快速发展。

## (四) 不断推进对外开放,大力培育开放型经济

要以更加积极的姿态,全方位、多层次、宽领域推进对内对外开放,积极引进资金、技术和人才,借助外力加快发展。要把对外开放的重点放在直接利用国内外、省内外资金方面。要把资金投向引导到特色农业、高新技术产业、优势企业、基础设施建设、城市建设和旅游开发等方面。要进一步优化投资环境、建设环境和干事创业环境,落实优惠政策,提供优质服务,建立优良秩序,切实保护好投资者的合法权益。要积极迎接“入世”挑战,建立优质商品出口基地,积极培育精品名牌,千方百计扩大出口,发展对外贸易。

## (五) 搞好城市和小城镇建设,充分发挥中心城市的辐射带动作用

建市以后，政府的主要任务之一就是要把武威这个中心城市规划好，建设好，管理好，经营好，发展好。要按照历史文化名城特色与现代风貌和谐统一，个性鲜明的基本构想，放眼长远，立足当前，制定好城市建设规划。要通过盘活闲置资产、管好活用土地资源、挖掘城市无形资产潜力等办法，多渠道筹集资金建设城市。要采取与市场经济相适应的办法，完善管理体制，引入竞争机制，严格依法管理城市。通过坚持不懈的努力，把城市真正建设成为功能齐全、辐射带动力强的区域经济中心，带动全市经济由农业、农村经济为主向以工业、城市经济为主转变。同时，加快民勤、古浪、天祝三个县城和一批重点小城镇建设，吸引农民向小城镇集中。要抓住国家重点建设西陇海兰新线经济带的机遇，努力搞好武威段的开发建设。要在统一规划的基础上，采取以线串点、以点带面的发展模式，搞好沿线形象工程和服务设施建设，构筑武威商贸、科技、文化、旅游的“黄金走廊”。

（六）大力引进技术，用好人才，加快推进科教兴市进程

积极促进科技、教育与经济的紧密结合，把经济建设真正转移到依靠科技进步和提高劳动者素质的轨道上来。进一步深化科技体制改革，完善激励机制，改革分配制度，鼓励广大科技人员投入经济建设主战场。支持发展民办科研单位。加快技术创新步伐，以新技术的引进嫁接、组装配套、示范推广为主线，发展一批高新技术示范园区和示范企业，积极引进生物、环保、信息网络等新技术，促进产业升级和结构调整。要把教育放在优先发展的战略地位，进一步加强基础教育，搞好职业教育和成人教育，积极发展高等教育，争取建设一所高等职业技术学院。大力推进素质教育，全面提高教育教学质量。大力开发人才资源，不拘一格用好现有人才，千方百计引进急需人才，不断挖掘乡土人才，大胆启用现代经营管理人才，靠人才、靠科技，推动全市经济的快速发展。

各位代表，我们正处在新世纪开端和全面落实“十五”计划的关键时期。展望新世纪武威的发展，我们既面临难得的机遇，又面临着严峻的挑战。江泽民总书记“七一”讲话和“三个代表”的重要思想，为我们指明了前进的方向；国家实施西部大开发战略，同时确定重点建设西陇海兰新线经济带，为我们提供了有利的条件；全球经济一体化趋势加

快，国际和我国沿海地区产业调整转移，有利于我们实施“开放活市”战略；地改市后，工作重心的转移，也带来了新的发展机遇；当前广大干部群众强烈的发展愿望和高昂的工作热情，为我们加快发展提供了可靠保证。但是，我们也必须清醒地看到，随着我国短缺经济基本结束和对外开放的不断扩大，随着我国即将加入世贸组织，市场竞争将更加激烈，经济生活中的深层次矛盾日益显现，要缩短与发达地区在经济上的差距，需要我们付出更加艰辛的努力。在机遇和挑战并存的新形势下，我们一定要增强紧迫感，强化使命感，抓住机遇而不丧失机遇，开拓进取而不因循守旧，乘势而上，与时俱进，全面完成“十五”计划确定的各项任务，为武威的跨越式发展打下良好的基础。

## 二、认真做好当前和 2002 年的政府工作

今年是实施“十五”计划的第一年，在经济运行中，我们遇到了不少困难。经过全市干部群众的艰苦努力，前三季度，经济社会仍然保持了平稳发展的势头。农业生产尽管遭受了严重干旱、病虫害、沙尘暴等自然灾害的影响，但农村产业结构调整步伐加快，特色优质农产品种植面积有较大增加；工商企业在新一轮改革的推动下，生产经营运行平稳；借助西部大开发的机遇，多渠道招商引资，一批重点项目建设进展顺利；财政收入在减税因素增多的情况下，保持了一定的增长速度；社会保障工作进一步加强，“两个确保”基本实现。预计到今年年底，全市国内生产总值可完成 68.6 亿元，同比增长 8.3%；全社会固定资产投资可完成 17 亿元，增长 12%；大口径财政收入可完成 3.98 亿元，增长 6.8%，一般预算收入可完成 2.8 亿元，增长 7%；农民人均纯收入可达 1990 元，增长 5.6%；城镇居民可支配收入可达 4500 元，增长 8.9%；人口自然增长率可控制在 8.6‰。年初确定实施的科技推广、义务教育工程和旅游景点建设以及“严打”整治斗争、整顿和规范市场经济秩序等工作都可以取得预期的效果。但从目前来看，完成全年任务仍需要下很大功夫。我们一定要抓住四季度这个关键时期，突出重点，突破难点，扎实工作，全面完成今年经济和社会发展的各项任务，为明年的发展奠定坚实的基础。

2002 年是武威撤地设市后的第一年。政府工作总的要求是：以江泽民总书记“三个代表”重要思想为指导，以西部大开发总揽全局，围绕农民增



收、企业增效、财政增量的目标,加快农业产业化经营步伐,加速工业富市进程,加大城市建设管理力度,加强基础设施建设,调整产业结构,推进科技进步,努力实现国民经济快速健康发展和社会的全面进步。主要经济增长的预期目标是:国内生产总值增长10%;工业增加值增长16%;农业增加值增长5.8%;全社会固定资产投资增长15%;社会消费品零售总额增长10%;大口径财政收入增长7%,一般预算收入增长8%;农民人均纯收入增加150元,增长7.5%;人口自然增长率控制在8.5‰以内。围绕上述目标,重点抓好十项工作。

#### (一) 进一步加快农业产业化经营步伐

农村经济的稳步发展和农民收入的不断增加,始终是整个农村工作的着力点,农业和农村工作任何时候都不能放松。要围绕增加农民收入,立足防旱抗灾,进一步调整农村经济结构,加快二、三产业发展,推进农业产业化经营,全面提高农业综合效益。

以优化品种品质为重点,抓好优质农产品基地建设。适应优质化、专用化、多样化的市场需求,遵循节水的原则,进一步调整种植业内部结构,合理安排各类作物种植比例,加快品种更新换代,积极发展适销对路的优质、专用、绿色农产品。加强农产品的标准化体系建设,突出发展酿造葡萄、加工型玉米、商品蔬菜、优质瓜类、制种等特色农产品,进一步扩大优质高效作物的种植面积。

以草食畜和规模养殖为重点,大力发展商品畜牧业。坚持“小群体、大规模、高效益”的发展思路,重点发展奶牛、肉牛、羔羊等草食畜,稳定发展瘦肉猪、肉蛋鸡,积极发展特种养殖。加快草业基地建设,全面推广良种繁育、饲料加工配制、畜禽防疫等配套技术、努力提高畜产品质量,推进畜牧业向专业化、规模化、产业化方向发展,使畜牧业产值在全市农业总产值中的比重提高两个百分点。

以龙头企业建设为重点,不断延伸产业链。龙头企业建设的重点要放在皇台、荣华、武酒、莫高、西凉啤酒、爱雅纺织、益民熏醋、黄羊面粉等优势企业上,通过量的扩张和质的提高,使这些企业真正成为开拓市场、引导生产、加工转化、促进销售的产业化龙头。要把龙头企业建设同小城镇建设、农业产业化经营紧密结合起来,围绕特色产业,发展优势企业,积极推进结构调整、体制创

新,建设一批带动面广、竞争力强、附加值高的农副产品精、深加工企业和运销、包装企业群体。积极引导企业和农户建立利益共同体,鼓励发展中介服务组织,发挥产业协会和销售大户的作用,进一步密切产、加、销各环节的联系,以产业化经营,促进农村经济结构的优化升级。

以节水为重点,进一步抓好灌区改造和田间配套。要继续搞好农田水利基本建设,大力推广节水灌溉技术。河水灌区侧重抓好条田建设和渠系配套,井泉灌区进一步加快旧井改造和渠道建设,山区要抓好“坡改梯”和集雨节灌工程。努力完成西营河灌区、红崖山灌区节水改造和大靖河总干渠改建等骨干工程的年度计划任务,继续做好骨干水利工程的争取立项工作。

#### (二) 全力以赴抓好工业经济的发展

要牢固树立“工业富市”的指导思想,把工业经济的发展作为全市经济工作的重中之重,强化工业意识,加大工作力度,促使工业经济超常规、跨越式发展。

加快对现有企业的战略性改组。按照“扶优扶强,放小放活”的原则,进一步加快新一轮企业改革,着力解决体制性障碍。对优势骨干企业,要按照现代企业制度的要求,建立权责统一、运转协调、有效制衡的法人治理结构,使其成为核心力强、辐射带动力强的中坚力量。特别是对已经上市的皇台、荣华股份公司,要规范管理,搞好资本运营,对莫高集团、西凉啤酒要积极扶持,协助做好上市工作。对爱雅纺织、银武建材、益民熏醋、金蛙农机、天马药业、古浪水泥、氰胺公司等发展潜力较大的企业,要通过嫁接、改造、重组、联合和拍卖等形式,实现经营者持大股或民营化,使其成为专、精、特、新的“小巨人”企业。对小企业要采取出售等形式,全面放开搞活,通过置换身份、置换工龄,彻底转换机制,实现民营化。对严重资不抵债、扭亏无望的企业坚决实施破产重组。

加快搞好企业的技术进步和技术创新。坚持开发、引进并举,消化、创新结合,积极支持企业建立产学研相结合的技术创新体系,用高新技术和先进实用技术改造传统产业,提高技术装备水平。进一步增加品种,改善质量,节能降耗,提高劳动生产率。要加快工业产品结构调整,积极开发科技含量高、附加值高、出口创汇高、效益高的新产品。要加大技术改造力度,增强企业发展后劲。当前和

明年要集中抓好蕃茄酱、保健醋、水泥等一批技术改造项目建设。要大力实施名牌战略，争创一批新的名牌和有市场竞争力的精品，下决心搞好现有省级名牌和陇货精品的增量型调整，切实解决有“优”无“势”的问题。

大力发展工业园区，拓宽工业发展的新路子。结合城市和小城镇建设，切实搞好工业园区规划，配套做好基础设施建设，不断改善投资环境，积极引导新办工业、乡镇企业、非公有制经济到园区落户。

进一步加强和改善企业管理。加大对国有企业的监管力度，确保国有资产的安全和增值。把传统的有效的管理经验和现代管理手段结合起来，搞好管理创新，从严管理、科学管理企业。大力推行邯钢等企业的管理经验，加强营销管理、质量管理、成本管理和资金管理，苦练内功，挖潜增效，使企业管理再上一个新台阶。

(三) 大力发展以商贸旅游和信息化为主的第三产业

切实把旅游业作为一个大产业来发展。近期和明年上半年，要全力抓好旅游基础设施建设，重点抓好雷台、天梯山石窟、白塔寺、罗什寺、天祝三峡等 29 个旅游景点和 12 条连接景区的道路建设，大力开发新的旅游资源。积极宣传旅游精品，筹备办好武威“天马”国际文化旅游节及经贸洽谈会，以节会引项目，以项目促发展，使旅游业逐步走上综合型、开放型、效益型的路子。

进一步加快信息网络建设步伐。要以扩大规模、增加容量为目标，继续加快公众信息网建设。按照优势互补、互联互通的原则，建立和完善电讯网、邮政通信网、广播电视传输网和计算机信息网。依托武威奔马经济信息网，尽快建立经济、政务、教育、金融、法律、卫生、国土资源等信息应用系统，扩大信息资源共享范围，以信息化带动工业化，促进市场化和城市化水平的提高。

继续搞好市场体系建设。围绕国道、省道改造，集中搞好 312、308、211 等公路沿线的商贸长廊建设，加快区域性专业批发市场、城乡零售市场和社区服务市场的规划建设。积极发展代理制、连锁经营、直销网络等新兴商业贸易，大力培育资本、技术、信息、人才等要素市场，建立健全咨询、会计、律师、经纪、商会、资产评估、行业协会等中介组织，加快发展房地产、金融保险、物业

管理、家政服务、业务代理等新兴产业，进一步提高区域经济的市场化程度。继续开展整顿和规范市场经济秩序工作，重点打击制、售假冒伪劣商品行为，整顿和规范建筑市场，净化文化市场，逐步建立规范的市场经济秩序。

(四) 坚持不懈地抓好重点项目建设 and 招商引资工作

要抓住国家实施西部大开发战略和重点建设西陇海兰新线经济带的机遇，加大项目工作力度，抓好重点项目建设，以骨干项目建设推进区域经济的快速发展。要抓好目前正在建设的 50 多个骨干项目，加强资金调度，及时协调解决存在的问题，抢工期，抓进度，保质量，力争按期建成，为经济发展注入新的活力。对今年和明年即将开工的新项目，要抓紧做好各项前期准备工作，保证按期开工。要积极主动地抓好项目储备工作，瞄准市场空白，立足我市的比较优势和资源条件，筛选、论证和储备一批符合国家投资导向的新项目。要树立强烈的项目意识，组织精干的工作班子，扎扎实实做好项目争取工作。要多渠道、多元化筹措项目资金，进一步疏通社会投资渠道，广泛吸纳民间闲散资金。采取多种形式，大力开展招商引资活动，缓解资金短缺的矛盾。特别是对近几年“兰洽会”和“全国乡镇企业东西合作经贸洽谈会”上签约的各类招商项目，要跟踪落实，切实提高资金的到位率。

(五) 高度重视和加强生态环境的保护建设

近年来，由于全球气候变暖，降水和河流来水急剧下降，部分地方地下水过度超采，使全市生态环境日益恶化。尤其是水资源短缺已经成为制约经济社会发展的主要瓶颈。因此，加强和保护生态环境是今后武威经济发展的一项长期战略任务。

继续抓好水源涵养林保护和农田防护林建设。依法保护好南部祁连山水源涵养区的植被，逐步迁移林缘区农牧民，防止对森林、草场的破坏。进一步搞好农田林网建设和绿洲边缘的防风固沙林建设，采取封、育、造、种等多种措施，完成造林 12 万亩，退耕还林（草）和荒山造林 1.5 万亩，封沙育草（含续封）127 万亩。

着力抓好重点生态工程建设。借助西部大开发和“三北”四期防护林建设的机遇，重点抓好天祝退耕还林（草）试点、古浪生态环境综合治理、民勤防护林建设、凉州区防沙治沙和祁连山水源涵养

林保护建设、石羊河流域荒漠化防治等6项生态工程建设。通过重大工程建设,改善全市生态环境。

突出抓好节水和水资源的综合利用。要把节约用水和水资源的高效利用作为一项革命性措施来抓,教育广大干部群众增强水资源危机感和节水的紧迫感,自觉主动地做好节水工作。要充分利用价格杠杆优化配置水资源,严格控制开采地下水,多渠道实施节水措施。要着力推进由渠道建设节水为主向田间节水转移,提高水资源的利用效益;由常规节水为主向高新技术节水转移,提高节水灌溉的科技含量;由农业节水为主向农业、工业和生活等全社会节水转移,提高节水的覆盖面,努力建设一个节水型的社会。

认真抓好工业污染治理和城市环境保护。不断加强对城区生活垃圾、工业“三废”污染和噪音的治理,大力推行清洁能源,扩大集中连片供热面积,对重大污染源实行污染物排放总量控制和排污许可证制度,力争96%以上的工业企业实现污染物达标排放。

#### (六) 加大力度全面搞好中心城市建设

要围绕市区的规划、建设、经营、管理等项工作,全面启动新一轮城市建设。

尽快完成地级市城市的规划修编工作。要按照科学性、前瞻性、整体性和实用性相结合的原则,正确把握城市定位,突出个性化特征,拉大城市框架,明晰分区功能,做好规划设计。要聘请专家搞好整体规划,并广泛听取社会各界的意见,争取明年上半年高质量地完成总体规划修编工作,以规划为龙头带动城市建设。

继续推进城市基础设施建设。在抓好城区二环路建设和水厂扩建扫尾工程的同时,全力抓好污水处理工程和垃圾无害化处理工程,积极搞好住宅小区配套建设,抓好城区供排水、通讯、输电、供热、供气一体化地下管网铺设工程。大力实施以绿化、美化、亮化、净化、硬化为主要内容的城市形象工程建设,全面提高城市品位和综合服务功能。

积极探索经营城市的新路子。按照“以地生财、以财建城”的思路,加快城市土地使用制度改革,合理调整繁华地段的用地性质,以土地资产置换建设资金。按照“谁投资、谁受益”的原则,对部分城市基础设施建设项目引入竞争机制,吸纳社会资金参与建设。按照“无形资产,有形使用”的原则,积极探索市政设施经营权转让、主要路段广

告权和路、桥等设施冠名权拍卖,筹措建设资金。

进一步加强城市管理。广泛开展做文明市民、建文明小区、创文明城市的群众性系列创建活动,积极抓好住宅小区物业管理和交通畅通工程,不断完善城市管理体制,建立城市管理综合执法队伍,全面提高城市管理水平。

#### (七) 积极生动地做好财政金融工作

要大力推进财税体制改革,进一步培育和涵养税源,壮大骨干财源,发展新兴财源,培植后续财源,切实增强财税后一。坚持依法治税,强化税收征管,完善纳税申报、代扣代缴和协税护税制度。积极实施“金税工程”,确保财政收入稳定增长。加快财政支出管理改革,加强财政预算管理,建立综合预算制度和会计委派制度,积极探索国库集中收付制度,严格执行“收支两条线”的规定,加大预算外资金监管力度,杜绝各类违犯财经纪律问题的发生。进一步完善机关事业单位工资统发和乡镇财政零户统管工作,扩大政府采购范围,严格控制支出,集中有限财力保工资、保重点、保急需。同时,要积极稳妥地推进金融、保险改革,整顿金融秩序,强化金融监管,治理信用环境,防范和化解金融风险。积极探索建立起新型的银地、银企关系,用足用活信贷政策,增加信贷总量,调整信贷投向,充分发挥金融、保险对经济发展的支持和保障作用。

#### (八) 千方百计提高城乡居民生活水平

多渠道增加城乡居民收入。各级政府要建立健全与经济增长相适应的工资支付制度,确保机关事业单位工作人员和离退休人员工资按时足额发放。主动抓好就业和再就业工作,积极创造条件,多渠道开辟就业门路,增加就业岗位,鼓励更多的人通过诚实劳动获得较好的收入;加强社会化服务体系建设,积极帮助农民搞好产前、产中、产后服务和剩余劳动力转移,减轻农民负担,使农民收入较快增长。

扎扎实实做好社会保障工作。要严格按照国务院《社会保险费征缴暂行条例》和省政府的《实施意见》,做好“两金”征缴工作,扩大覆盖面,提高征缴率,确保企业离退休职工养老金和国有企业下岗职工基本生活费按时足额发放。同时,要认真搞好调查研究,做好评估测算,努力使城乡低收入群众都能享受到最低生活保障。

坚持不懈地抓好扶贫攻坚。按照全市扶贫工作

重点，各级政府要从改善群众基本生产条件、解决群众基本生活问题入手，帮助贫困群众抓好种养业、劳务输出和乡镇企业。少数自然条件特别严酷的地方，要下决心搞好移民搬迁，帮助贫困群众稳定脱贫。

认真负责地做好社会特殊群体的救助工作。要积极引导社会力量大力兴办社会福利、救济、互助和优抚安置等社会保障事业，以深厚的感情做好残疾人、孤寡老人、五保户、老红军、下岗职工的生活救助工作，建立良好的社会服务网络，使这些特殊群体得到更多的帮助。

#### （九）大力推进社会事业全面进步

坚持“两手抓、两手都要硬”的方针，切实加强社会主义精神文明建设。要积极引导广大干部群众深入学习邓小平理论和“三个代表”重要思想，广泛开展爱国主义、集体主义、社会主义思想教育，大力培育有理想、有道德、有文化、有纪律的“四有”新人。要继续开展向“治沙治穷带头人”石述柱等先进人物的学习活动，大力弘扬社会正气。继续强化社会公德、职业道德教育，搞好窗口行业建设，落实社会服务承诺，规范行业服务行为，在全社会真正形成遵纪守法、爱岗敬业、助人为乐、扶危济困的良好风尚。

坚持科教兴市，依靠科技进步推动经济增长方式的转变。要不断深化科技体制改革，加大科技投入，抓好先进适用技术的示范推广，高新技术的引进试验。积极扶持民营科研单位发展，切实加强10个科技示范园区建设，广泛开展同大专院校、科研单位的协作，搞好科技合作开发，进一步推进科技经济一体化建设。要继续抓好教育事业发展，积极发展学前教育，大力推进“普九”进程，加快发展高中阶段教育，进一步拓宽职业教育和成人教育的办学路子。调整学校布局结构，加强薄弱学校的校舍、设备建设，加强教师队伍建设，全面实施素质教育，努力提高各级各类学校的教育质量和办学水平，为经济建设和社会发展培养更多的人才。

以提高全民人口素质为重点，积极抓好计划生育和卫生、体育工作。坚持实行计划生育目标管理责任制和“一票否决制”，强化村级基础工作，重点抓好农村人口、城市流动人口的计划生育和孕前管理等工作，确保年度人口与计划生育任务全面完成。稳步推进城镇医药卫生体制改革，依法加强医疗市场、药品生产流通秩序和食品卫生的管理，继

续搞好乡村卫生管理一体化建设，大力发展社区卫生服务，切实做好重大疫情的监控和公共卫生安全防范工作。积极开展全民健身系列活动，以学校、企业、机关为重点，搞好群众性体育运动，抓好竞技体育，不断提高竞赛水平。

坚持“二为”方向和“双百”方针，繁荣和发展文学艺术事业。加强政府对文学艺术事业的领导，大力繁荣文学艺术创作，发展新闻出版事业，编辑出版《武威历史文化丛书》等反映武威悠久历史和两个文明建设的精品力作，提高历史文化名城的品位。依法加强文物保护和文化市场管理，积极搞好文化馆、图书馆、博物馆、乡镇文化站和青少年活动中心建设。加快城乡广播电视网的改造升级，完善广播电视“村村通”工程，不断提高节目质量，满足人民群众的精神生活需求。

继续加强全民国防教育和国土资源管理，协调做好防震减灾等工作。深入开展“军地双拥共建”活动，密切军政军民关系，积极搞好复退军人安置、烈军属优抚和兵役、人防工作，积极探索民兵预备役建设的新路子。进一步加强国土资源管理，切实保护耕地，合理开发资源，深化土地使用制度改革，为经济社会发展提供良好的用地服务。重视抓好防震减灾工作，加快筹建防震减灾指挥中心，提高地震监测预报、地震应急和快速反应能力。与此同时，要认真做好统计、审计、工商、质检、外事、侨务、档案、气象、安全、保密及地方志编纂等工作，促进社会事业的全面发展。

#### （十）正确处理改革、发展、稳定的关系

当前改革处于攻坚阶段，发展处于关键时期，正确处理改革、发展、稳定的关系十分重要。要坚持不懈地抓好社会治安综合治理，深入开展“严打”整治斗争，集中打击各种严重刑事犯罪活动，切实搞好“打黑除恶”、缉枪治爆、扫黄打非、查禁毒品等专项斗争，为经济建设和人民生活创造良好的治安环境。各级政府要高度重视安全生产，落实安全生产责任制，重点抓好煤矿、交通、爆炸物品、化学危险品等安全防范和隐患排查工作。坚决杜绝重、特大安全事故的发生。全面正确地落实党的民族政策，加快少数民族地区经济社会发展，巩固和发展平等、团结、互助的新型民族关系。依法加强对宗教事务的管理，积极引导宗教与社会主义社会相适应。要正确把握好改革力度与群众可承受程度的关系，深入细致地做好人的思想工作，及时

化解不稳定因素。认真做好人民群众来信来访,层层建立信访工作责任制,坚持“分级负责,归口办理”,千方百计把问题解决在基层,解决在萌芽状态。

### 三、努力建设勤政、廉洁、高效、务实的政府

政府全体工作人员要认真学习江总书记“七一”讲话,自觉实践“三个代表”的重要思想,切实转变职能,改进工作作风,以崭新的姿态、饱满的热情、扎实的作风,努力做好各项工作。

(一) 加强民主法制建设,推进政府工作的法制化和科学化。依法行政、从严治政是对政府工作最基本的要求。我们一定要全面落实依法治国方略,认真搞好“四五”普法工作,组织实施《依法治市五年规划》,进一步健全完善行政执法责任制,加大政府执法监督力度,不断提高依法行政水平。切实加强民主法制建设,自觉接受人大及其常委会的法律监督和人民政协的民主监督。不断拓宽民主党派、工商联和无党派人士参政议政的渠道,加强同工会、共青团、妇联、科协等群众团体的联系,广泛听取社会各方面的意见,把政府工作自觉置于人民群众的监督之下。经常深入基层,深入群众,了解下情,坚持搞好政务公开,始终把群众关心的问题作为工作的出发点和着力点,为群众服务,靠群众参与,让群众满意,集中群众的智慧和力量,推进政府工作的民主决策、科学决策。

(二) 积极推进机构改革,加快转变政府职能。抓紧组织实施新一轮市、县、乡机构改革,进一步精简机构,精减人员,转变政府职能,建立办事高效、动作协调、行为规范的行政管理体制。加快政府审批制度改革,切实把政府的经济管理职能真正转到制定和执行宏观调控政策、搞好基础设施建设、创造良好的经济发展环境上来。不断加强公务员队伍建设,完善培训、任用、考核、交流、轮岗制度,建立能上能下、能进能出的新型选人用人机制。政府各部门要加强协作,紧密配合,克服部门利益和条块分割,反对各自为政和政出多门,确保

政令畅通。所有政府工作人员都要加强学习,学会用创新的思路指导工作,用改革的办法解决问题,不断提高政府工作水平。

(三) 进一步加强廉政建设,树立良好的政府形象。新的市政府要在市委的领导下,深入、扎实、有效地开展反腐败斗争。全体政府工作人员,尤其是领导干部,要自觉执行中央和省、市委关于廉政建设的各项规定,正确对待人民赋予的权力,努力克服官僚主义、形式主义,坚决惩治以权谋私、权钱交易、执法犯法、贪赃枉法等腐败行为。继续推行民主评议行风制度,认真开展专项治理,切实纠正部门和行业不正之风,从管人、管钱、管项目审批等方面继续深化改革,从源头上杜绝腐败现象。政府各级领导干部都要严于律己,率先垂范,身体力行,落实党风廉政建设责任制,主动抓好廉政建设和反腐败斗争,自觉维护党和政府的良好形象。

(四) 不断解放思想,弘扬真抓实干的工作作风。市政府各部门要按照新的运行机制尽快明确职责,转变职能,理顺关系,高效、快捷的工作。要进一步解放思想、转变观念,以思想的大解放,思路的大拓展,促进经济的大发展。进一步转变作风,改进方法,提高效率,大力营造好事快办、特事特办、马上就办、办就办好的服务环境。进一步倡导说实话、干实事、报实数、求实效的工作作风,下决心克服文山会海,腾出时间抓大事,集中精力抓落实。进一步增强工作责任感,自加压力,励精图治,扎扎实实把武威的事情办好。

各位代表,撤地设市翻开了武威发展史上崭新的一页。让我们高举邓小平理论的伟大旗帜,紧密团结在以江泽民同志为核心的党中央周围,在市委的正确领导下,在市人大、市政协的监督支持下,以高度的政治责任感和强烈的历史使命感,团结奋斗,开拓进取,为全面实现“十五”计划的宏伟目标而努力奋斗!

# 实践“三个代表” 抓住历史机遇 为全面加快 武威经济发展和 社会进步而努力奋斗

——在中国共产党武威市第一次代表大会上的报告

张 绪 胜

(2001年12月10日)

同志们：

现在，我代表中国共产党武威市委向大会作报告。

中国共产党武威市第一次代表大会，是武威撤地设市后的一次极其重要的会议，是武威发展进程中承前启后、继往开来的一次会议，是武威市全体共产党员和各族人民政治生活中的一件大事。

这次大会的主题是：高举邓小平理论伟大旗帜，实践“三个代表”重要思想，抓住历史机遇，为全面加快武威经济发展和 社会进步而努力奋斗。

这次大会的任务是：确定今后五年全市工作的指导思想、奋斗目标和战略措施，选举产生中国共产党武威市第一届委员会和市纪律检查委员会。

## 一、我们面临的新形势和新任务

深刻认识和正确把握新的形势和市情特点，是我们确定今后发展战略目标的基本依据，是解决武威发展问题的基本立足点。

当前，国际国内形势发生了重大而又深刻的变化。从国际看，政治多极化、经济全球化、信息网络化趋势日益加快，综合国力的竞争日趋激烈，和平与发展仍然是时代的主题。从国内看，我国已进入全面建设小康社会的新的发展阶段，社会主义市场经济体制不断完善，东部地区加速产业结构优化升级，率先向基本实现现代化迈进；西部地区实施大开发，呈现出竞相发展的局面；我国加入世贸组织，对外开放将向更高层次和更宽领域迈进。从省内看，各地在西部大开发中加快基础设施建设，加快生态环境保护和建设，加快经济结构战略性调整，形成了新一轮的区域性竞争格局。

国际国内不断发展变化的新形势，必然对我市的发展产生多方面的重大影响。经济全球化和我国加入世贸组织，有利于我们加快与国际经济接轨，

发展开放型经济，提高经济整体素质；同时会对我市经济的发展带来严峻挑战，对一些产业、企业和产品造成较大冲击。国内统一市场的形成和扩大，有利于我们加快产业结构优化升级，发挥资源优势，拓展新的发展空间；同时对我们思想观念和管理方式的创新，提出了更高更紧迫的要求，突破体制性障碍的任务将更加艰巨。国家实施西部大开发战略，重点建设西陇海兰新线经济带，为加快基础设施建设、发展主导产业、保护和建设生态环境提供了前所未有的机遇；同时我们又面临着西部地区更加激烈的竞争。全省经济的持续发展，特别是河西其他地市率先奔小康，有利于我们借鉴其经验，发挥自身优势，发展特色经济，形成新的增长点；同时对我们形成了新的竞争压力，迫使我们奋起直追，加速前进，迎头赶上。

我们已经撤地设市，这是武威历届领导班子团结带领广大干部群众长期艰苦奋斗的结果，也是武威经济社会发展取得巨大成就的结果，我们有理由感到自豪。撤地设市既给我们带来了新的发展机遇，又给我们增加了新的压力。撤地设市有利于我们深化经济体制改革，提高对外开放水平，合理调整生产力布局，突破城乡二元结构模式，加快发展主导产业；有利于我们改善发展环境，统筹规划，科学决策，集中力量办大事；有利于我们向国家和省上争取更多的支持，吸引更多的人才、技术和资金。同时也要求我们更新思想观念、改革管理方式、改进工作作风，以建好区域中心城市为重点，通过体制创新、机制创新、科技创新、加快工业化、城市化、信息化进程，充分发挥人民群众的积极性、创造性，发扬自力更生、艰苦奋斗的实干精神，加快发展步伐。

面对新的形势，重新审视和准确把握我们的市

情特点尤为重要。武威生态基础脆弱,自然环境严酷,经济总量小,人均水平低,经济社会发展在全省处于中等偏后的位置,人民日益增长的物质文化需要同落后的社会生产之间的矛盾更为突出。这是武威市情的一个基本特征。当前我们的经济发展中还存在许多困难和问题:经济结构不合理,基础设施建设滞后,城镇化水平低,经济运行的质量和效益不高,财政比较困难;城乡居民收入增长缓慢,社会保障能力差,农村劳动力转移不快,城市就业压力很大。解决这些问题的根本出路在于加快发展。

新的形势和基本市情要求我们,只有坚定不移地加快发展社会生产力,一心一意把经济建设搞上去,武威才能胜利前进。加快武威发展,是压倒一切的中心任务。不加快发展,我们与发达地区的差距就会越来越大,在全国和全省就没有地位和份量;不加快发展,居民收入增长就会更缓慢,财政就会更困难,就业压力就会更大,影响社会稳定的因素就会更多;不加快发展,就不能让全市人民早日走向富裕,也就不能真正代表人民的根本利益。这是重大的经济问题,也是严肃的政治问题。在这个问题上,如果我们不能保持清醒的头脑,抓住机遇,乘势而上,我们就会犯历史性的错误。我们必须要有强烈的忧患意识、责任意识,增强历史责任感和时代紧迫感,把全市人民的思想统一起来,把各方面的力量凝聚起来,把各种积极因素调动起来,不怕困难,开拓进取,顽强拼搏,努力开创改革发展的新局面。

## 二、今后工作的指导思想、奋斗目标和基本原则

加快武威发展,必须按照邓小平同志“三步走”的战略构想,把长远目标与阶段性目标结合起来,立足当前,着眼长远,经过若干个发展阶段,实现若干个新的跨越。

今后五年的指导思想是:坚持党的基本路线,以加快发展为主题,以建设小康社会为目标,以结构调整为主线,加速推进产业化、工业化、城镇化,大力发展社会主义文化,切实加强民主法制建设,不断提高人民群众的物质文化生活水平,为建设现代化的新武威奠定坚实基础。

按照上述指导思想,结合《武威市国民经济和社会发展第十个五年计划纲要》,今后五年的奋斗目标是:

——国民经济持续快速健康发展,经济结构进一步优化。把质量和效益放在更加突出的位置,保持发展速度略高于全省的平均水平,力争“十五”末全市国内生产总值比“九五”末翻一番,经济综合实力和竞争力明显增强。

——西部大开发取得阶段性成果。基础设施和生态环境保护建设明显加强,加快发展的潜力得到有效挖掘,各种环境条件不断改善,发展后劲进一步增强。

——工业化步伐加快,城镇化、信息化水平显著提高。城镇基础设施得到加强,工业经济实力明显增强,信息技术得到广泛应用。“十五”期间,全市工业化水平年均提高1.5个百分点,城镇化水平年均提高2个百分点,信息化对经济社会发展的带动作用明显增强。

——各项改革继续深化,对外开放不断扩大。优势骨干企业建立现代企业制度,中小企业全面放开搞活,非公有制经济加快发展,初步形成规范的市场体系和社会保障体系,经济运行机制和管理体制基本适应世贸组织的规则,对外经济贸易合作更加广泛,利用外资和外贸出口有较大幅度的增长。

——小康建设稳步推进,人民生活水平进一步提高。“十五”期间,全市农民人均纯收入年均增长8.2%;城镇居民可支配收入年均增长6.1%;城镇登记失业率控制在5%以内。凉州区和民勤县在初步实现小康的基础上,向宽裕型小康迈进;天祝县和古浪县在解决绝对贫困人口温饱的基础上,实现稳定脱贫。

——社会事业全面发展,精神文明和民主法制建设得到加强。公民素质不断提高,基本普及九年义务教育,基本扫除青壮年文盲,人们的科技意识、法律意识、道德意识明显增强,社会风气进一步好转。“十五”末,人口自然增长率控制在8.5‰以内。

——党的建设不断加强和改进,党组织的核心领导作用得到充分体现。干部人事制度改革逐步深化,优秀人才脱颖而出的环境基本形成,各级领导班子的结构进一步优化,党员和干部队伍的思想政治素质全面提高,基层组织建设得到加强,作风明显好转,党风廉政建设和反腐败斗争取得阶段性成效。

按照“三个代表”的要求,总结我们以往的经验,根据新的形势,实现上述奋斗目标,必须

遵循的基本原则是：

——必须坚持解放思想、实事求是的思想路线。要根据中央的大政方针和省上的工作部署，紧密结合武威实际，创造性地开展工作；把外地经验与我们的具体实践结合起来，有针对性地加以运用。一切从实际出发，走符合武威实际、符合客观规律、符合“三个有利于”标准的发展之路，与时俱进，务实创新，不断开创新局面。

——必须坚持以经济建设为中心，紧紧抓住加快发展这个主题不动摇。始终把发展社会生产力作为根本，把经济建设放在首位，排除一切干扰，营造良好环境，探索市场经济条件下加快发展的新路子。

——必须坚持改革开放不动摇。大力推进改革开放进程，破除旧的、不合时宜的、束缚生产力发展的桎梏，用改革开放的办法解决和克服前进中的矛盾与困难，建立适应生产力发展要求的新体制，努力提高对外开放水平。

——必须坚持群众路线，始终保持同人民群众的血肉联系。牢固树立马克思主义的群众观点，坚持人民的利益高于一切，坚定地相信和依靠群众，倾听群众呼声，反映群众意愿，集中群众智慧，努力为群众办实事、办好事，不断实现好、维护好和发展好最广大人民的根本利益。

——必须坚持“两手抓、两手都要硬”的方针，把依法治市与以德治市结合起来，坚持先进文化的前进方向，加强社会主义精神文明建设，不断提高人民群众的思想道德素质和科学文化水平，依法有序地推进民主法制建设，巩固和发展安定团结的政治局面。

——必须坚持可持续发展战略。依法保护和合理利用自然资源，着力建设节水型社会，加大生态环境建设和保护力度，加强人口与计划生育工作，努力使人口增长、经济建设与资源利用、环境保护形成良性循环。

——必须坚持党要管党、从严治党的方针。紧紧围绕党的中心任务，以“三个代表”重要思想为指导，全面加强和改进党的思想、组织、作风建设，严肃党的纪律，依法惩治腐败，始终保持党员队伍的先进性和纯洁性，增强党组织的创造力、凝聚力和战斗力。

加快武威发展，尽管有很多困难和阻力，但是只要我们抓住机遇而不消极等待，解放思想而不因

循守旧，面对现实敢于迎接挑战，改革创新善于与时俱进，我们就一定能够实现武威的快速发展。我们对武威的未来充满信心！

### 三、加快经济社会发展的战略措施

实践“三个代表”重要思想，最重要的是大力发展社会生产力。今后五年，我市经济社会发展的总体思路是：高举邓小平理论伟大旗帜，贯彻江泽民“三个代表”重要思想，加快西部大开发进程，以城市发展为龙头，实施工业富市、科教兴市、开放活市三大战略，突出以节水为主的生态环境建设、基础设施建设、经济结构调整三个重点，主攻以葡萄酒为主的酿造业、以玉米淀粉精深加工为主的轻化业、以“铜奔马”为标志的旅游业三大产业，把武威建成绿色食品、优质农副产品生产加工基地，丝绸之路商贸旅游重镇，功能齐全、辐射带动力强的区域中心城市。

#### （一）发挥市场机制的作用，优化生产力布局

按照实施西部大开发战略，建设西陇海兰新线经济带的要求，加强宏观调控，遵循市场规律，完善市场体系，发挥市场在资源配置中的基础性作用，以线串点，以点带面，线点面合理布局。

“线”，就是以兰新铁路和312国道为主线，以308和211省道为支线，加快沿线经济发展。重点抓好天祝华藏寺镇到凉州丰乐镇、古浪泗水镇到海子滩镇、凉州金羊镇到民勤东湖镇的通道绿化工程，加快发展沿线二、三产业，通过有重点地布局项目工程，建设支柱产业、特色旅游业、乡镇企业密集区和中心商贸市场，逐步使沿线城乡经济串通连接，形成全市经济发展的增长带。

“点”，就是以武威中心城市为龙头，以3个县城和17个小城镇为重点，加快推进城镇化。武威中心城市要高起点规划、高质量建设、高标准管理、高效益经营，使之充分发挥全市政治、经济、文化中心的作用。3个县城要按照各自的经济文化特色，强化聚集功能和辐射能力，逐步建成县域经济增长中心。小城镇建设要突出高坝、武南、黄羊、泗水、泉山、打柴沟等几个大镇，以地生财、以财兴业、以业聚镇、以镇富民，逐步建成规模较大、功能完备、各具特色的经济增长点。

“面”，就是按照沙漠生态经济区、引黄灌溉高效农业区、绿洲综合经济区、祁连山生态林牧区的构架，以发展县域经济为重点，加快建设凉州的酿造、轻化、蔬菜基地，天祝的自然风光旅游和特色



农牧业基地,古浪的建材化工和小杂粮基地,民勤的酿造葡萄和优质瓜果基地。从不同地域的优势和特点出发,在合理分工的基础上,加快建设一批经济开发小区和工业园区,形成若干个经济快速发展的小区域。近期重点要抓好凉州东部观光农业区、城东工业区、黄羊农副产品加工区和天祝三峡民族风情旅游区、民勤苏武山生态农业示范区建设,以发挥示范导向的作用。

(二) 实施三大战略,提高经济运行的质量和水平

实施工业富市、科教兴市和开放活市三大战略,是关系全市经济发展全局的重大措施。必须坚持以改革开放和科技进步为动力,以加快发展工业为重点,坚定不移地把三大战略贯穿于经济建设的始终,渗透到经济社会的各个领域,不断提高全市经济社会发展的整体水平。

实施工业富市战略,就是要把工业作为全市经济发展的支柱,作为城镇化和现代化的基础,作为调整优化经济结构的紧迫任务,作为拉动经济增长的重要力量,使之成为扩大社会就业和增加财政收入的主导产业。发展工业要充分发挥项目带动、龙头拉动、科技推动、市场牵动、城镇驱动的作用,以产权改革为核心,以资产重组为重点,以技术创新为动力,对现有企业进行战略性改组,用现代化方式加强和改善企业管理。坚持把项目作为工业发展的切入点,积极论证、筛选、储备和建设一批新项目,通过这些新项目的前伸后延和旁侧辐射,开发系列产品,拉长产业链条。大力发展以工业为主的乡镇企业,引导非公有制经济向工业领域转移渗透,积极发展加工、装配、修理等劳动密集型产业。从武威实际出发,有重点地发展生物、医药、新材料、新能源等高新技术产业,以信息化带动工业化。

实施科教兴市战略,就是要立足经济社会的可持续发展,强化“科技是第一生产力”的意识,把发展科技教育作为首要任务,把提高劳动者的科技文化素质作为关键措施,使经济建设真正转移到依靠科技进步和提高劳动者素质的轨道上来。加快科技和教育体制改革,大力推进体制创新、机制创新和技术创新,放手让科技人员参与竞争与合作。加快技术创新成果向现实生产力转化,有重点地引进、消化、吸收、推广高新技术和先进适用技术,大力开发具有自主知识产权的新技术和新产品。

实施开放活市战略,就是实行全方位、多层次、宽领域的对内对外开放,大力开拓和充分利用国际国内两个市场和两种资源,积极参与国际国内的合作与竞争,在竞争中开拓市场,增强全市经济发展的活力。坚持“走出去、引进来”,扩大与国内外的经济技术合作与交流,加大招商引资力度,主动接受发达地区的产业转移,引进技术、资金和管理经验,搞好对外工程承包,组织劳务输出,扩大武威特色产品的输出规模。

(三) 调整经济结构,培育新的经济增长点

加快经济结构的战略性调整,是提高经济运行质量和效益,实现经济快速发展的关键所在。我们必须以结构调整为主线,把扩大内需、深化改革同经济结构的战略性调整结合起来,建立开放型的多元化所有制结构,稳定提高第一产业,改造提升第二产业,加快发展第三产业,以酿造业、轻化业和旅游业为新的经济增长点,带动全市经济结构的优化升级。

所有制结构调整,要坚持以公有制为主体、多种所有制经济共同发展的方针,大力发展以股份制为主的混合所有制经济,提倡和鼓励劳动联合和资本联合为主的集体经济,积极扶持发展个体私营经济,培育多元化的市场主体。放宽市场准入,引导个体私营经济向生产型、科技型、外向型发展,鼓励个体私营企业参与基础设施建设和国有企业改组改造,在数量、规模、质量、效益上取得新突破。

农业和农村经济结构调整,要适应多样化、优质化的市场需求,大力开展以节水为主的农业新技术革命,加速农产品品种的更新换代。重点建设加工型玉米、酿造葡萄、商品蔬菜、优质瓜类、特色畜禽和优质小麦等生产基地,因地制宜发展草产业、林果业、制种业和特种养殖业,提高农产品质量,增强市场竞争力。加快乡镇企业的体制和机制创新,主攻副产品的加工、仓储、包装和运销业。大力发展农村二三产业,多渠道转移农村富裕劳动力。

工业和城市经济结构调整,要以产业结构和产品结构调整为核心,以企业技术改造和组织结构、资本结构调整为手段,用高新技术嫁接、改造和提升酿造、轻化、纺织、机械、医药、建材等优势产业,扶持发展成长型“小巨人”企业,引导中小企业向配套型、加工型、服务型、科技型方向发展。用现代经营方式和服务方式改造提高传统服务业,

大力发展信息咨询、金融保险、商贸流通、房地产、社会中介和社区服务业，拓宽服务领域，满足人民群众生活多样化的需求。

把以“铜奔马”为标志的旅游业作为加快发展的突破口，着力打造“中国旅游标志之都”品牌，提高武威的知名度。按照“全社会办大旅游”的思路，发挥旅游资源优势，构建多元化的旅游投资格局，组建旅游产业集团，推进旅游开发经营的企业化。加快旅游基础设施建设，开辟旅游黄金热线，开发旅游产品，提高服务质量，把旅游业培育成为新的支柱产业。树立“抓旅游、促各业”的观念，围绕旅游业发展吃、住、行、购、娱等相关产业，形成新的经济增长点。

#### （四）加快三个转变，大力推进城镇化进程

加快由农业经济为主向工业经济为主、农村经济为主向城市经济为主、城乡二元结构向城乡经济一体化转变，其实质是走产业化、工业化和城镇化发展之路。全市的基础设施、城乡建设、产业结构、重大项目等，都要按照三个转变的要求，进行规划布局和调整部署，提高资源的配置效率。

由农业经济为主向工业经济为主转变，就是推进农业产业化，围绕优质农副产品精深加工，培育龙头企业，促进农产品的加工转化增值，推动农村劳动力转移，逐步实现农村工业化。扶持产业化就是扶持农业，扶持龙头企业就是扶持农民。继续强化农业发展基础，改造传统农业生产方式，培育特色农产品生产基地，抓好以玉米淀粉、酒类酿造、优质面粉和食品加工为主的农副产品精深加工业。大力发展农村合作经济组织，形成企业、基地、农户之间稳固的利益共同体，促进农产品生产、加工、销售一体化。积极引导工商企业参与农业综合开发，用工业的经营理念和生产方式提升农业。

由农村经济为主向城市经济为主转变，就是大力推进城市化进程，强化城镇的吸纳聚集功能，加快各类企业向城镇集中，生产要素向城镇聚集，农村人口向城镇转移，提高城镇经济的密集度，发挥城镇的辐射扩散效应，增强对全市经济的带动力。坚持“小城镇、大战略”的方针，把小城镇作为经济发展的战略支撑点，同引导乡镇企业合理聚集、完善农村市场体系、发展农业产业化经营、搞好社会化服务、加快扶贫开发等紧密结合起来，统筹布局小城镇的基础设施，健全完善小城镇的各种功能。拓宽小城镇建设的投融资渠道，鼓励各类企业

和城乡居民投资小城镇建设，使小城镇真正成为由农村经济为主向城市经济为主转变的重要载体。

由城乡二元结构向城乡经济一体化转变，就是要打破城乡分割，加速城乡经济融合，以城带乡，以乡促城，城乡结合，整体发展，形成产业化、工业化、城镇化良性互动的发展格局。要打通城乡经济融合的联系通道，完善市场体系，健全市场网络，依靠市场优化配置城乡资源；打通城乡经济联系的信息通道，把信息化放在优先发展的位置，加快现代信息技术的推广应用，建立和完善信息应用系统，用信息化带动城乡一体化；打通城乡一体化的体制通道，改革户籍制度、土地流转制度、投融资制度和社会保障制度，打破生产要素向城镇流动的体制性、政策性障碍，促进城乡协调发展和共同繁荣。

#### （五）改善发展环境，创造加快发展的良好条件

环境就是形象，就是生产力。加快经济社会发展，必须牢固树立抓环境就是抓机遇、抓开放、抓发展的意识，下大力改善和优化投资环境、建设环境和干事创业环境。

加强生态环境保护和建设。把生态环境保护和建设摆到战略地位，抓住西部大开发的机遇，以合理开发利用水资源和防风治沙为重点，分区域、有计划地搞好水源涵养林、防风固沙林、生态经济林建设，抓好退耕还林、封沙育草、水土保持和城乡绿化，实行封、管、造结合，集中治理，分区域突破，有效遏制生态环境恶化的趋势。大力发展节水农业和节水工业，综合平衡生产、生活、生态用水，着力建设节水型社会。抓紧石羊河流域水资源综合治理、金强河水资源综合利用、毛藏水库等大型水利工程项目建设，积极争取外流域调水，缓解水资源短缺的矛盾。倡导绿色文明，发展环保产业，加强污染防治，集中治理“三废”，提高城乡环境质量，以良好的生态环境吸引投资者。

加强基础设施建设。大力培育多元投资主体，拓宽投融资渠道，多方筹措建设资金，千方百计增加投入，抓好一批事关全局和长远发展的大项目、大工程。加快以过境国道、省道改扩建及县乡道路建设为重点的交通建设，以城乡电网改造和天然气管道输入为重点的能源建设，以信息传输网、邮政通讯网为主的信息工程建设，以水利工程为重点的农业基本建设，以水、电、暖及道路为重点的城市

基础设施建设,以城镇专业批发市场和农村集贸市场为重点的市场网络建设,解决“瓶颈”制约的问题。

突出建设良好的软环境。着力构建与世贸组织规则和国际惯例相适应的经济运行机制,增强政策的统一性和透明度,对市内外所有投资者一视同仁,平等对待。加快转变政府职能,减少审批事项,简化审批程序,建立完善的服务承诺和公开制度,公开办事规则和程序,提高服务质量和办事效率。依法整顿和规范市场经济秩序,破除市场垄断,打破各种壁垒,惩治不法行为,维护企业和消费者的合法权益。纠正部门和行业不正之风,坚决取缔乱收费、乱摊派、乱罚款,严禁吃、拿、卡、要,反对部门和地方保护主义。严格执法,公正司法,不断完善公开、公平、公正的经济社会秩序。建立想干事、敢干事、能干事的激励机制,形成一种支持开拓、鼓励创新、保护探索的氛围,着力营造投资、建设和干事创业的良好环境。

(六) 大力提高人民生活水平,充分实现人民的根本利益

改革和发展的最终目的是提高人民生活水平,这是我们一切工作的根本出发点和归宿。我们要始终坚持人民利益高于一切的原则,真心诚意,竭尽全力,保护好人民,造福于人民。

采取多种有效措施,实现农民增收减负。稳定党在农村的基本政策,深化农村各项改革,大力发展特色产业,千方百计增加农民收入。坚决杜绝“三乱”,反对脱离实际的“形象工程”,取消违背群众意愿的达标升级活动,认真做好农村税费改革的前期工作,探索农民减负的治本措施。以两个贫困县和两个贫困片为重点,坚持开发式扶贫方针,认真落实扶贫责任制,强化对口帮扶工作,改善基本生产条件,抓好移民搬迁,切实解决贫困地区群众生存、生产和生活困难,下大力改善贫困人口的生活状况。加快农村小康建设,重视搞好农村科技、教育、文化、卫生、体育等事业,提高农民的整体素质和生活质量。

积极扩大就业渠道,实现社会充分就业。大力发展劳动密集型产业,支持社区创办经济实体,提供更多的就业岗位。加强技能培训,提高职业技能,增强就业和创业能力。通过市场配置劳动力资源,规范和发展劳务中介组织和劳动力市场,转变就业观念,鼓励自主择业,加强劳务输出,促进城

乡劳动力的合理流动。高度重视下岗职工的再就业和基本生活保障,切实把他们的冷暖放在心上,多做得人心、暖人心、稳人心的工作。

正确处理各种利益分配关系,加快社会保障体系建设。积极鼓励一部分人、一部分地区通过诚实劳动和合法经营先富起来,先富带后富,最终达到共同富裕。建立和完善个人收入分配制度,坚持按劳分配和按生产要素分配相结合,规范社会分配秩序,防止收入分配差距过大。积极推进城镇养老、失业和基本医疗保险制度改革,扩大社会保障覆盖面。大力发展社会福利、社会救济、优抚安置、社会救助等社会保障事业,完善城市居民最低生活保障体系,逐步建立农村基本社会保障制度。发展老龄事业、妇女儿童事业和残疾人事业,切实保障他们的基本权益。

#### 四、积极推进社会主义精神文明和民主法制建设

先进文化是我们党在思想上、精神上的一面旗帜,民主法制建设是现代化建设的重要目标和政治保证。加快发展,必须大力推进社会主义精神文明和民主法制建设,把依法治市与以德治市有机结合起来,努力培养“四有”新人,维护社会政治的长期稳定。

加强思想道德建设,为社会发展进步提供强大的精神动力。坚持以理想信念教育为核心,帮助广大干部群众坚定对马克思主义的信仰、对社会主义的信念、对改革开放和现代化建设的信心、对党和政府的信任,形成共同理想和精神支柱。认真贯彻落实《公民道德建设实施纲要》,开展爱国主义、集体主义、社会主义教育,加强社会公德、职业道德、家庭美德教育。开展“热爱武威、建设家乡”的教育活动,把广大干部群众引导到投身家乡建设上来,形成“人人都是武威形象”、“个个都是发展动力”、“事事都是投资环境”的良好氛围。积极探索和开展群众性精神文明创建活动,建设环境优美、秩序优良、服务优质的安全文明城市和具有良好村风民风的社会主义新农村。

以马克思主义为指导,建设具有武威特点的先进文化。武威是东西方文化交流最早的地区之一,自古就是民族文化交汇的熔炉,具有深厚的历史文化底蕴。对武威传统文化,我们要认真地研究,充分地挖掘,科学地提炼,合理地利用。要紧跟时代潮流,与时俱进,把武威的优秀传统文化与当代先

进思想文化结合起来，生产更多更好的文化产品，为思想道德建设服务，为加快经济建设服务，为改革发展稳定服务。

大力发展教育、科技、文艺、卫生、体育等事业。全面推进素质教育，调整优化教育结构，促进教育资源的合理配置。加强科技示范基地、科普活动基地、科技信息网站建设，搞好科学普及工作。以“五个一工程”为龙头，创作一批反映武威特色、弘扬时代精神的文艺作品。切实搞好新闻宣传工作，热情讴歌干部群众的创新精神，积极颂扬改革发展中的先进典型，大力宣传重点项目、名优产品和招商政策。抓紧建设一批公益性文化设施，扩大文化活动阵地。积极发展卫生事业，改善卫生基础条件，构建城乡预防保健和医疗卫生服务体系。广泛开展全民健身活动，不断提高竞技体育水平。搞好计划生育工作，控制人口过快增长，提高人口质量。

加强社会主义民主政治建设。坚持和完善人民代表大会制度，保证和支持各级人民代表大会及其常委会履行职能，依法行使各项权力。坚持和完善中国共产党领导的多党合作和政治协商制度，围绕团结和民主两大主题，拓宽民主党派、工商联和无党派人士参政议政的渠道，推进政治协商、民主监督、参政议政的规范化、制度化，巩固和发展新时期的爱国统一战线。全面落实党的民族政策，坚持民族区域自治制度，大力发展民族地区的经济、政治、文化和各项社会事业，促进民族团结和繁荣进步。加强宗教工作，发挥爱国宗教团体的作用，积极引导宗教与社会主义相适应。加强党对群团工作的领导，支持工会、共青团、妇联、科协、文联、残联等群众团体，按各自的章程开展工作，发挥民主参与和民主监督作用，更好地成为党联系人民群众的桥梁和纽带。全面推进政务公开、村务公开、厂务公开，有效保证人民群众的参与权、知情权、选择权、监督权。

实施依法治市方略，确保社会政治稳定。深入开展“四五”普法宣传教育，提高全民的法制意识。各级党组织要增强法制观念，带头遵守法律法规，依法保障司法机关独立行使审判权和检察权。各级政府要坚持依法行政，认真落实执法责任制、评议考核制和过错责任追究制，全面提高行政执法水平。各级政法机关要坚持公正司法，严格冤假错案责任追究制度，切实解决好人民群众反映强烈的

司法不公等问题。坚持从严治警和从优待警，惩治司法腐败，树立公正、廉洁、文明的良好形象。加强隐蔽战线的工作，打击国内外敌对势力的渗透破坏活动，坚决同“法轮功”等邪教组织作斗争。强化社会治安综合治理，把“打非除恶”作为重中之重，严厉打击各种犯罪，扫除黄赌毒等社会丑恶现象。正确处理新时期人民内部矛盾，进一步疏通群众反映意见的渠道，认真解决好群众关心的热点、难点问题，及时排查和有效化解各类矛盾，妥善处理群体性事件。

深入开展国防教育和双拥共建活动，加强国防动员体系和民兵预备役部队建设。坚持党管武装的原则，高度重视基层武装工作，积极组织民兵投身经济建设。搞好优抚安置和兵役工作，支持驻武部队的革命化、正规化、现代化建设，加强和巩固军政军民团结，争创国防教育和双拥共建先进市。

#### 五、按照“三个代表”要求，全面加强和改进党的建设

加快武威发展，关键在于把我们的各级党组织建设好，把广大党员的先锋模范作用发挥好。江泽民同志“三个代表”的重要思想，从根本上回答了要建设一个什么样的党和怎样建设党的问题，是新的历史条件下全面加强党的建设的伟大纲领，是我们党的立党之本、执政之基、力量之源，我们一定要认真学习，深刻领会，努力开创党建工作的新局面。加强和改进党的建设，必须坚持党要管党的原则和从严治党的方针，以思想和作风建设为切入点，以领导班子和干部队伍建设为关键，以基层组织建设和保持党的先进性、纯洁性和增强党组织的创造力、凝聚力、战斗力为目标，建设高标准的党组织、高质量的党员队伍和高素质的干部队伍，为改革和发展提供强有力的组织保证。

充分发挥地方党委的核心领导作用。市县区委要按照总揽全局、协调各方的原则，进一步加强和完善党的领导体制，改进党的领导方式和执政方式。凡属方针政策方面的重大问题，都要经过党委讨论，集体研究决定。人大、政府、政协党组要接受同级党委领导，对党委负责，在人大、政府、政协中发挥政治核心作用。正确处理党建工作和经济工作的关系，认真解决好一手软一手硬的问题，围绕经济建设抓好党建工作，用卓有成效的党建工作推动经济发展。党委要把握方向、抓好大事、出好思路、用好干部，切实做到总揽不包揽，协调不取

代,努力提高驾驭全局的能力和领导水平。各级党组织要坚决同党中央保持政治上的高度一致,自觉维护上级党委的权威,保证党委决策的贯彻落实。

思想政治建设是党的建设的首要任务,用科学理论武装全体党员是思想政治建设的根本。必须切实加强党委中心组学习,认真落实党员“三会一课”和党员冬训制度,发挥各级党校理论学习的主阵地作用,有计划地培训、轮训党员干部,全面提高党员特别是党员领导干部的理论素养。坚持理论联系实际的学风,认真总结和充分运用“三讲”教育、“三学”活动的成功经验,切实解决好党员的理想信念、党性修养、宗旨意识和思想观念问题,鼓励党员干部在工作中大胆闯、埋头抓、扎实干,以与时俱进的思想观念和奋发有为的精神状态,创造性地开展工作。各级领导干部要带头学习理论,认真思考现实问题,探索解决问题的新途径和新方法,为全体党员和人民群众做出表率。加强对理论学习的检查考核,在党员民主评议活动中要“评学”,在领导干部的年终述职中要“述学”,在干部的考核考察中要“考学”。全体党员要坚定政治立场,加强政治纪律,增强政治敏锐性和政治鉴别力,始终保持先进性。

以领导班子建设为重点,努力建设一支高素质的干部队伍,是我们事业成败的关键。必须全面贯彻“四化”方针和德才兼备原则,严格执行民主集中制,把握正确的选人用人导向,坚持用好的作风选人和选作风好的人,把那些开拓进取、实绩突出、清正廉洁、群众拥护的干部选拔到各级领导岗位上来。全面贯彻《党政领导干部选拔任用工作暂行条例》,建立完善领导干部任免程序,实行领导干部推荐考察责任制、任免票决制、任前公示制、干部试用制和任期制、离任审计制。加强干部交流工作,完善干部能上能下制度。推行党政机关中层干部竞争上岗制度,创造公开、公正、竞争、择优的选人用人环境。抓紧培养选拔一大批能够担当重任的优秀年轻干部,整体推进领导班子年轻化。重视培养选拔妇女干部、少数民族干部和党外干部。抓紧引进和培养各方面的急需人才,尽快改善领导班子的知识结构,选拔任用一批高学历、高职称,熟悉现代工业、科技、金融、法律、外经外贸和城市经济工作的干部。

党的基层组织是党的全部工作和战斗力的基础。必须以扩大党的工作覆盖面为重点,把基层党

组织建设成为坚强的战斗堡垒。深入开展“五好村”、“六好乡镇党委”、“基层党组织建设先进县区”活动,加强各级领导班子建设,选好配强一把手,发挥核心领导作用。结合建立现代企业制度,积极推进“双向进入”和“交叉任职”,理顺企业党组织的管理体制,保证党组织发挥政治核心作用。机关、学校、街道社区的党组织,也要根据各自的工作实际,坚持高标准、严要求,创新思路,履行职责,保证各项任务的完成。重视在非公有制经济组织中建立健全党的组织,积极探索开展党的活动的有效形式。注意从生产一线和非公有制经济等社会阶层中发展党员,扩大党的阶级基础和群众基础。切实加强党员教育管理,增强教育的针对性和吸引力。当前尤其要重视加强对农村党员、困难企业党员、离退休老党员、流动人口中党员的教育和管理工作。各级党组织要通过扎实有效的工作,努力做到有群众的地方就有党的工作,有党员的地方就要健全党的组织,有党组织的地方就要有正常的组织生活和坚强的战斗力,使党的领导、党的工作、党组织的作用,更加广泛地覆盖全社会。

党的作风事关党的形象、人心向背和党的生死存亡。把加强和改进党的作风建设放在更加突出的位置,按照“八个坚持、八个反对”的要求,全面加强党的思想作风、学风、工作作风、领导作风和干部生活作风建设,以新的作风树立新的形象。加强和改进作风,核心问题是要保持党同人民群众的血肉联系。全体党员特别是党的领导干部,必须把人民群众的呼声作为第一信号,把人民群众的需要作为第一选择,把人民群众的利益放在第一位置,把人民群众的满意作为第一标准,决不能脱离群众,做官当老爷,损害党群干群关系。必须从文山会海中摆脱出来,用更多的时间和精力研究发展问题,围绕加快发展做工作,盯着薄弱环节做工作,抓住突出问题做工作,把注意力放在发展上、精力用在实干上、功夫下在落实上,切实做到思想认识到位、政策措施到位、工作力度到位,把各项工作落到实处。坚持说实话、办实事、求实效,反对华而不实,做表面文章,弄虚作假,虚报浮夸。市直机关的党员干部一定要适应撤地设市这一新的变化,转变思想观念,改变思维方式,尽快转换角色,深入调查研究,切实转变职能,改进工作作风,提高工作效率,热心服务基层,坚决反对官僚主义和形式主义。

加强党风廉政建设，深入持久地开展反腐败斗争，是关系改革开放、经济建设和各项事业成败的大事。必须坚持中央确定的指导思想、基本原则、领导体制和工作格局，认真落实党风廉政建设责任制，切实抓好领导干部廉洁自律、查处大案要案、纠正部门和行业不正之风工作。各级领导干部要带头执行中央和省、市委廉洁自律的有关规定，自觉抵制各种腐朽思想和生活方式的侵蚀，经得起各种考验。加大案件查办工作力度，对任何腐败行为和腐败分子都要一查到底，决不姑息，决不手软。深入开展纠风治乱工作，根据各个时期群众反映强烈的热点问题，集中开展专项治理。注重从源头上预防和治理腐败，对党员干部要严格要求、严格教育、严格管理、严格监督，运用正反两方面的典型，开展示范和警示教育，增强拒腐防变能力。强

化监督工作，把党内监督同法律监督、群众监督、民主监督、舆论监督有机地结合起来，尽快建立程序严密、互相制约的权力运行机制，重点搞好干部人事制度、行政审批制度、财务管理制度改革，铲除滋生腐败的土壤和温床。加强对党风廉政建设和反腐败斗争的领导，重视纪检监察队伍建设，支持纪检监察机关全面履行职责，以党风廉政建设和反腐败斗争的实际成果取信于民。

同志们，实践“三个代表”，加快武威发展，是我们共同的事业，这个事业把全市 69000 多名共产党员和 190 多万干部群众紧紧地联到了一起。让我们紧密地团结在以江泽民同志为核心的党中央周围，高举邓小平理论伟大旗帜，解放思想，开拓创新，扎实工作，朝着第三步战略目标奋勇前进！

## 在中共武威市一届一次全委会上的讲话

张绪胜

(2001年12月13日)

同志们：

在大家的共同努力下，中共武威市第一次代表大会已经胜利闭幕。今天召开的一届一次全委会，选举产生了第一届市委常委会，通过了市纪委选出的领导成员，作出了《中共武威市委关于加强和改进党的建设的决定》。至此，市上几大班子的配备和选举任务全部完成。

根据党的干部政策和省委《关于中共武威市委、市纪委候选人预备人选的通知》，原市委常委会中一些领导同志因年龄原因，进行了转岗安排，不再提名为新一届市委、市纪委常委候选人。他们在多年的领导工作中特别是在担任市委常委期间，积极工作，勤奋敬业，为武威的改革开放和经济发展做出了重要贡献，在人民群众中享有较高的威望。在这次市委、市纪委人事安排中他们讲党性，顾大局，坚决拥护省委的决定，服从组织安排，表现出很高的思想觉悟。在此，我代表新一届市委表示衷心感谢和崇高敬意！同时也希望这些同志继续关心支持市委的工作，为武威的事业出谋划策，在各自的岗位上继续充分发挥作用，为把武威建设好做出应有的努力。

作为市委新的领导班子，我们既对武威未来的发展充满信心，又深感责任重大。省委信任我们，全市广大党员和干部群众对我们寄予厚望。我们一定要不辱使命，奋发进取，团结和带领全市广大党员和干部群众，为全面实现这次代表大会确定的奋斗目标而努力工作，真正把武威的事情办好，给全市人民交一份满意的答卷。

今后五年，是武威历史发展进程中非常关键的五年，是承前启后、继往开来的五年。对于市委新班子来说，首要任务是搞好自身建设，不断提高“一班人”的领导能力和工作水平，进一步增强领导改革开放和现代化建设的能力，努力做到政治上坚定，思想上敏锐，作风上务实，组织上团结，工作上创新，树立新形象，创造新业绩，更好地发挥

领导核心作用。下面，我就市委班子的自身建设问题讲几点意见，与同志们共勉。

### 第一，加强学习，树立奋发有为的新形象

作为市委领导班子成员，必须具有坚定立场和政治鉴别力、政治敏锐性，政治上的清醒和坚定来源于理论上的成熟。做到这一点，就必须把学习当作一项硬任务和基本功来抓。无志不能怀远，无才不能博见。我们每一位委员都要清醒地看到，现在，改革和发展中的各种新情况、新问题不断涌现，新任务、新岗位要求我们必须有所作为。如果我们不加强学习，就会落后于时代，落后于群众，就无法担当起领导重任。我们必须把学习作为掌握工作主动权、谋求武威新发展的基本功。加强学习，第一个重要的问题就是学风问题，我们必须把坚持好的学风摆在更加突出的位置。学风有问题，思想作风、工作作风、领导作风和生活作风就必然受到影响。当前，我们在学风方面还存在两种不良倾向：一方面是不重视学习，一些同志比较浮躁；另一方面是理论与实际“两张皮”、“空对空”。因此对学风问题要高度重视，切不可掉以轻心，要持之以恒地抓下去。作为领导干部，学习还要有所选择，要定出重点。当前，首先必须坚持学习马克思主义、邓小平理论，特别是江泽民“三个代表”的重要思想，学习现代科技、市场经济、法律、实用技术等知识，特别是“WTO”的有关规则等。学习中切忌生吞活剥，照搬照抄，浅尝辄止，而是要静下心来，用心研究一些问题，在掌握理论实质上下功夫，在学深学透上下功夫。其次要善于运用学习成果指导自己的工作。学习的目的在于运用，只有学用结合，才能学有所成。要坚持理论联系实际学风，紧密结合各自的工作实际，创造性地运用马克思主义的立场、观点和方法，研究和解决武威改革开放和现代化建设中不断涌现的新问题、新矛盾。三是要注重向实践学习、向群众学习，及时总结推广群众创造的新鲜经验。这个过程既是推动各

项工作前进的有效方法，又是提高自身实际工作能力的主要途径。市委要坚持中心组学习制度，以加强自身学习的实际行动带动各级党组织和广大党员、干部、群众的学习，在全市形成浓厚的学习风气、研究问题的风气、求知进取的风气。

## 第二，解放思想，树立开拓创新的新形象

解放思想、开拓创新是中央和省委一贯的要求。我们要自觉地把思想认识从那些不合时宜的观念、做法和体制中解放出来，把中央的精神、省委的要求与武威的实际结合起来，最大限度地发挥武威的现实优势和潜在优势，走出一条符合武威实际的发展新路子。解放思想、开拓创新，是人民群众的企盼。这次在讨论审查市委工作报告中，代表们要求最为强烈的，就是希望第一届市委大胆解放思想，更新观念，带领全市党员、干部和群众开拓创新，加快发展，缩小武威与河西其他地市特别是先进地区的差距。这也是全市人民的心声。解放思想、开拓创新是时代的呼唤。时代赋予我们这届市委一个光荣而艰巨的使命，这就是富民强市、加快武威的发展。我们能不能在现有基础上实现跨越式发展，关键在于思想观念能不能有新的突破，能不能开拓创新。改革开放二十多年的实践给了我们这样的启示：思想大解放是经济社会大发展的前提条件，开拓创新又是促进大发展的不竭动力。要做到解放思想，开拓创新，一是要有敢于创新的勇气。凡不是中央方针政策和国家法律法规明令禁止的，都可以大胆地试，大胆地闯，大胆地干。在这个问题上要有不怕担风险、不怕有失误、不怕出问题的大无畏精神。荣华公司如果没有这种精神，就不会有今天的成就。二是要创新领导方式。我们要冲破计划经济体制下的思维定式，改变用行政命令、大包大揽等方式做工作的老办法，不断探索适应于新形势的新方式、新办法，从而不断提高领导市场经济的能力、运用民主法制办法开展工作的能力和按照科学规律办事的能力，创造性地开展工作。三是要创新工作思路。撤地设市后，我们将逐步加大城市化进程。城市化是当前世界经济发展的一个大趋势。这次我们提出要加快实现三个转变，其实质也就是要大力推进城市化进程，可以说这是实现武威跨越式发展的出路所在，这也是一个历史性的转折。创新工作思路，我们就是要围绕加快城市化进程想问题、办事情，举全市之力，使这一进程发展得更快些、更好些，人民就会受益更多些。

在这里，我要特别要求同志们：我们把城市化作为加快发展的龙头和突破口，这绝不意味着我们就放松了农业，动摇了农业的基础地位。恰恰相反，我们抓城市发展，抓工业经济，都是以农业为基础，都是要通过扩大农业产业化经营，来加快工业化和城市化的进程。对于这一点我们必须明确、必须坚持。

## 第三，改进作风，树立真抓实干的新形象

党的作风代表党的形象。我们这一届市委要认真贯彻党的十五届六中全会和省委九届五次全委会精神，切实解决思想作风、学风、工作作风、领导作风和生活作风方面存在的突出问题，切实起到示范和带动作用。今年11月，市纪委在1000多人中，对全市党风廉政建设问题的问卷调查表明：25%的调查对象认为公款吃喝、讲排场、比阔气现象严重；30.9%的调查对象认为不办实事现象严重；34.7%的调查对象认为虚报浮夸现象严重。新一届市委在作风建设上，要下大力突出抓好五个方面的重点：一是坚决制止公款吃喝风、赌博风；二是坚决杜绝跑官要官风；三是坚决反对得过且过、不思进取的懒惰作风；四是坚决克服主观主义、官僚主义作风；五是坚决克服摆花架子、工作飘浮的不良作风。当前特别要在真抓实干、狠抓落实上下苦功夫。我们与先进地区的差距，往往不是缺乏好的思路，而是在于对抓落实的认识不到位，抓落实的措施不过硬，抓落实的责任不明确。现在，大政方针已经确定，目标任务已经明确。可以说，我们的工作重心就在于抓落实，我们的工作成效就取决于抓落实，衡量作风建设水平的重要标志也就是抓落实。我们要把这次党代会描绘的蓝图变成现实，最根本、最有效的途径是大力改进作风，扑下身子抓落实，一项一项地抓，一件一件地办。本届市委必须是一个务实的集体，我们每一个班子成员都应该是实干家，都必须求实、务实、抓落实。坚决克服官僚主义和形式主义，切实防止互相扯皮推诿，努力摆脱“文山会海”和不必要的应酬活动，深入基层，调查研究，把精力集中到抓落实、解决实际问题上。要切实改变一般号召多，实际落实少的状况，坚决杜绝“虎头蛇尾”、“善始不善终”的现象，努力解决“上头急，基层望，中间有根顶门杠”的问题。要把狠抓落实、注重实绩作为鲜明的工作导向，进一步建立健全抓落实的机制，加强量化考核，加大督查力度，加快工作节奏，扎扎实实



实、卓有成效地把两个文明建设推向前进。

#### 第四，增进团结，树立协同共进的新形象

团结，是一个领导班子战斗力的基础，是一个领导干部党性强弱的体现。团结出生产力，团结出干部，团结出健康。过去，我们武威的历任班子都很讲团结。现在，在座的诸位都能自觉搞好团结，特别是我到武威工作以来，大家紧密配合，团结共事，给予我很大的支持，对此，我非常感谢。团结是搞好工作永恒的主题。要办好武威的事情，我们个人的力量是有限的，必须依靠集体的智慧。市委一班人的团结，市委、人大、政府、政协、纪委几大班子之间的团结，是推进武威改革开放和现代化建设的重要组织保证。因此，市委领导班子的每一个成员，都要像爱护自己的眼睛一样珍惜班子的团结，一切以事业为重，坚持大事讲原则，小事讲风格，遇事多沟通，做到心态平衡，心情舒畅。

共同的事业是搞好班子团结的基石。我们这一届市委肩负的共同使命，就是加快武威发展、奋力推进武威的现代化建设事业。只要我们每位同志为了这一共同的事业坚持对的、纠正错的，就没有什么误会不能消除，没有什么疙瘩不能解开，我们这个领导集体的创造力、凝聚力、战斗力就会不断增强。我们每一位委员、常委都要坚持事业至上，都要有全局意识，都要积极主动地参与集体领导，都要不折不扣地执行上级党委的指示精神和市委的集体决定。

加强班子的团结共事，必须认真贯彻党的民主集中制原则，坚持集体领导与个人分工负责相结合，提高班子的整体领导水平。坚持“集体领导、民主集中、个别酝酿、会议决定”的原则，重大事情、重大问题必须由市委常委会或全委会讨论决定。要加强常委会和委员的联系，保证每个委员的意见、建议能够及时反映上来，使市委的决策建立在民主、科学的基础上，并得到及时有效地贯彻执行。在搞好市委班子内部团结的同时，还要主动协调和加强四大班子之间的团结、上下级之间的团结、老同志之间的团结以及和各界人士之间的团结，并以自己的宽广胸怀、高度的党性原则影响和带动各级领导班子搞好团结，形成整体合力，充分调动各个方面的积极因素，为实现我们的共同目标而努力奋斗。我作为“班长”，要求大家做到的，自己必须首先做到，虚心向同志们学习，依靠大家的聪明才智开展工作。

#### 第五，严于律己，树立勤政廉洁的新形象

我们这届市委班子成员要把全部心思用在工作上，要同心同德，自加压力，以加快武威发展为己任，牢牢记住“民惟邦本，本固邦宁”。办好武威的事情，仅仅依靠我们四十多个市委委员和候补委员的力量是远远不够的，必须紧紧依靠全市广大党员和干部群众。所有市委班子成员都要树立强烈的群众观点和公仆意识，要做到“干净”、“干事”。“干净”就是要洁身自好，对自己要高标准严要求；“干事”就是要为人民群众谋利益。要自觉实践“三个代表”，一切以人民利益为重，把带领全市人民尽快走向富裕作为第一责任，任何时候都要把群众是否答应、是否满意作为检验各项决策和工作的准则，作为衡量是非功过、成败荣辱的依据，真正把人民的利益实现好、维护好、发展好。市委工作的力量源泉在于人民群众，要在感情上接近群众，行动上深入群众，工作上依靠群众。凡是涉及人民群众利益的事都是大事、都要认真细致地去做，而且要努力做好。我们要把人民群众关注的热点、焦点作为工作的重点，采取一切措施，及时加以解决。一时解决不了的，也要向群众做好解释工作，讲清道理，取得群众的谅解。要时刻倾听群众的呼声，关心群众特别是弱势群体的疾苦，设身处地帮助解决各种实际困难，使我们的工作始终建立在扎实的群众基础之上。

一个得到人民拥护的班子，首先必须是一个廉政的班子；一个合格的领导干部，首先必须是一个廉洁的领导干部。全市党风廉政建设的总体状况是好的，但是，我们必须清醒地看到，当前形势仍很严峻，问题仍很突出，群众仍有很多意见。今年元至十月份，市纪检监察部门共接到群众反映领导干部不廉洁问题的举报信件、电话 922 件（次），比去年同期增加 174 件（次），增长了 23%。我们这些同志手中都拥有一定的权力，稍不警惕，就可能出问题，就可能影响自己的威信，给我们这个集体的形象带来损害。因此，我们要十分珍惜党和人民给予的地位和权力，十分珍惜自己的岗位，十分珍惜自己的人格，自觉做勤政廉洁的模范。市委班子的每个成员必须严于律己，不轻视小节，不放过小事，处处设防，时时谨慎，掌权不谋私，用权为人民，两袖清风，一尘不染，让党放心，使群众满意。

以上五个方面，既是对我们第一届市委班子成

员的要求，也是对全市各级领导干部的要求。我作为第一届市委班子的“班长”，一定身体力行，虚心听取每个领导成员的意见，欢迎大家对我进行监督，多提批评意见。同志们在一起共事是一种缘份、一种机遇、一种幸运。只要大家共同努力，就一定能够把我们这个班子建设好，就一定能够在武威的大发展中真正发挥核心作用。

同志们，当前正值岁末，各项工作任务十分繁重，希望大家要把学习贯彻这次党代会精神同本地、本部门的实际密切联系起来，同推进当前各项工作密切结合起来，以自己的实际行动和卓有成效的工作，把党代会的精神贯彻落实好，迎接省第十次党代会和党的十六大的胜利召开。

# 在中共武威市纪律检查委员会 第一次全体会议上的讲话

再生斌

(2001年12月13日)

同志们：

在全市上下认真学习贯彻江泽民同志“七·一”重要讲话精神，按照“三个代表”要求，满怀信心实施西部大开发战略和“十五”规划纲要，全面推进改革开放和现代化建设的重要时刻，召开了中国共产党武威市第一次代表大会，这是一次承前启后，继往开来的重要会议，是武威各族人民政治、经济生活中的一件大事。我们一定要进一步解放思想，转变观念，牢固树立中心意识，不断强化发展观念，认真履行职能，确保市第一次党代会提出的各项任务目标的顺利实施。市纪委第一次会议的议题是：学习贯彻中国共产党武威市第一次代表大会精神，选举市纪委常委会，交任务、压担子，进一步加强党风廉政建设，保证市第一次党代会提出的各项任务的贯彻落实。下面，我讲几点意见：

**一、认清形势，统一思想，进一步坚定反腐败的信心和决心**

进入新世纪，我们党面临的国际国内形势错综复杂，跌宕起伏，世界力量的组合和利益分配正在发生新的深刻变化，西方敌对势力对我加紧实施和平演变和分化渗透。随着改革开放的深入发展，国内各种利益关系和分配方式日趋多样化，人们的价值观念和价值趋向也在不断变化，新的形势给党的自身建设提出了新的任务和要求，也给党风廉政建设带来了一些新情况和新问题。撤地设市后，全市经济建设的快速发展，重大改革措施的实施，党的建设尤其是党的作风建设的进一步加强，两个文明建设的全面推进，民主与法制进程的加快，给党的纪律检查工作，特别是党风廉政建设和反腐败斗争创造了许多有利条件，同时也提出了更为艰巨的任务。

面对新时期武威发展面临的重大机遇和严峻挑战，我们深感责任重大，面对党风廉政建设和反腐

败斗争的艰巨任务，我们倍感任重道远。纪委组建以来，各级纪检监察机关和全体纪检干部围绕经济建设这个中心，始终站在反腐败斗争的第一线，全面履行职责，坚持从严治党，努力工作，艰苦奋斗，开拓进取，党风廉政建设和反腐败斗争取得了明显成果，为保证全市现代化建设的顺利进行做出了重要贡献，我们深感自豪和欣慰。

展望未来，我们决不能满足于现状，停滞不前，对已取得的成绩不能盲目乐观，估价过高，应当更加清醒地看到，在一些领域消极腐败现象仍在滋长蔓延，在今后相当长的历史阶段，腐败问题和腐败现象仍处于易发、高发期，形势依然严峻。在我们的工作中，一些纪检组织和纪检干部的思想作风、学风、领导作风、工作作风、生活作风与新的要求不相适应。因此，我们必须以江泽民“三个代表”的思想为指导，用市党代会精神统一思想和行动，振奋精神，坚定信心，树立真抓实干的思想，树立为经济建设服务的思想，树立持久作战、反腐倡廉必胜的思想，树立标本兼治的思想。深刻认识在改革开放和现代化建设过程中反腐败的极端重要性，真正把反腐败斗争和党风廉政建设放到改革开放的大背景中去考虑，放到社会主义现代化的历史进程中去考虑，放到改革、发展、稳定的大局中去考虑，锲而不舍，扎实有效地把反腐败斗争引向深入。

**二、解放思想，开拓进取，努力开创纪检工作的新局面**

解放思想，实事求是，不断创新是搞好新时期纪检工作，深入开展反腐败斗争的必然要求，是保证全市现代化建设顺利进行的基本工作方针，新一届市纪委必须以新的思路、新的作风、新的精神状态进一步加大工作力度，努力开创新时期纪检工作的新局面。

一要强化超前意识，紧跟时代步伐，不断丰富和发展纪检工作的思路。把深入调查研究，不断调整和创新工作思路作为推动党风廉政建设的一项重要任务来抓。进一步解放思想，转变观念，履行职责，深入基层，深入群众，深入改革开放和经济建设第一线，认真研究解决事关反腐倡廉全局、纪检工作自身的一些重大课题；研究解决经济结构转型、经济快速增长时期如何丰富纠风治乱、查办案件的工伴思路和对策，掌握反腐败斗争的主动权；研究解决农业型经济向城市型经济的转变过程中，经检机关如何全面履行职能，为全市改革发展提供强有力的政治保证；研究解决如何面对新的机遇和挑战，深刻认识滋生腐败现象的特点和规律，科学地把握反腐倡廉工作的新趋势；研究解决随着全市重大改革措施的落实，民主与法制建设的全面推进，反腐倡廉工作如何同发展社会主义民主紧密结合，更好地发挥人民群众的监督作用；研究解决围绕加快发展，富民强市的奋斗目标，如何采取更加有力的措施创造良好的投资环境、发展环境、干事创业环境。通过调查研究，不断解放思想、转变观念，自觉把思想认识从那些不合时宜的观念和教条式的理解中解放出来，从主观主义和形而上学的桎梏中解放出来，使我们的工作思路和思想水平更加符合市情和时代发展的要求。

二要强化创新意识，树立全局观念，从根本上转变工作策略与方法。新一届纪委要不断增强创新意识，主动把反腐倡廉作为改革、发展的重要组成部分，统揽全局，统筹兼顾，使体制、机制的改革与创新既有利于服务自身，推动各项工作的目的，又有利于全市反腐败斗争和党风廉政建设的不断加强。在工作布局上，要与实施市委重大改革与发展措施紧密结合，既全面贯彻中央、省委的部署要求，又紧扣市情，创造性地开展工作；在工作对象上，要把群众反映强烈、干扰改革发展环境的重大问题抓住不放，坚持抓主抓重，整体推进；在力量组织上，要党内党外，上上下下，社会各方面一起动手，齐抓共管，形成对腐败问题“老鼠过街，人人喊打”的态势；在治理方式上，要综合运用教育、行政、法纪、道德等手段，多管齐下，形成全方位、多层次的有效治理机制；在工作方法上，要注意克服单纯依靠办案和纠风专项治理来治理腐败的老办法，依靠党员干部自我约束，严格监督管理，深化财政、人事、政府审批制度改革，建立健

全有效遏制和防范腐败现象的网络体系，逐步把腐败现象减少到最低限度。

三要强化严格执纪意识，排除各种干扰，切实维护党的纪律的严肃性和权威性。要深刻认识到，我们党在新形势、新任务和新的考验面前，如果不坚持从严治党，确实有亡党亡国的危险，我们的各项工作如果不能充分体现从严治党的原则，就不能从根本上取信于民。每个委员都必须切实提高贯彻从严治党的自觉性和紧迫感，贯穿于自身建设、反腐败各项任务、各项措施和各个环节中。在“严”字上下功夫。切实解决教育不深入、管理不严格、监督不到位、惩处不坚决的问题。对党员干部中出现的问题要见微知著，及时提醒和批评，不能听之任之，放任自流；对违纪违法问题的处理必须严格按党纪条规办事，决不能避重就轻，失之于宽，失之于软，更不能瞒案不报，压案不查，查处不力，要始终保持党的纪律的一贯性、连续性和严肃性；在重大原则问题上，头脑要清醒，是非要清楚，克服好人主义思想；对班子成员要高标准，严要求，做表率，树旗帜；对纪检干部队伍要严格管理，严格要求，严格教育，严格监督。积极营造新一届纪委扶正祛邪、坚持党性原则的形象，敢于碰硬、秉公执纪的形象，激浊扬清、一身正气的形象，知难而上、开拓进取的形象。

四要强化责任意识，加大组织协调的力度，努力形成全党动手反腐败的新格局。反腐倡廉涉及经济、政治、文化、教育各个领域和社会各个层面，是一项量大面广而又艰巨复杂的系统工程，完成这一艰巨的任务，单靠某些部门、某个方面的力量是很难完成的。必须坚持在党委的统一领导下，动员各方面的力量齐抓共管，按照中央反腐败领导机制，各级纪委的主要精力应放在组织协调、检查督办、查办案件等职能作用的发挥上，防止大包大揽。新一届纪委一定要在落实党风廉政建设责任制，加强组织协调方面有新的突破：进一步明确纪委内设机构的组织协调任务，理顺关系，并对其进行督促检查，构建各负其责的机制；实行年度反腐败任务分解制度、工作目标责任制度、检查督办制度、述职报告制度、考核奖惩制度、责任追究制度；通过民主评议、民主监督和管理，让人民群众在反腐败工作中享有知情权、监督权和建议权，坚决克服那种担心群众参与会搞乱，害怕发动群众难收场的思想情绪；防止出现“关起门来搞廉政，

冷冷清清反腐败”的现象；积极主动地向党委报告工作，提出意见建议，争取党委的领导和支持；注意克服安排部署脱离实际，照抄照搬，没有针对性；组织协调，检查督办不注意研究对象，缺乏操作性；落实工作单线作战，力量不足，力度不够，缺乏主动性。采取有力措施，全面扎实地落实党风廉政建设责任制，进一步强化监督主体，突出责任追究，认真解决赏罚不分明，干好干坏一个样等官僚主义、形式主义作风，组织协调和动员社会各方面的力量，形成整体合力，推动反腐败斗争和党风廉政建设取得新成果。

### 三、围绕中心，突出重点，认真履行监督检查的职能

市第一次党代会对今后五年的反腐败斗争和党风廉政建设已作了全面部署，提出了新的目标和要求。目标已确定，蓝图已绘就。我们要坚持以经济建设为中心，服从、服务于改革、发展和稳定的大局。紧紧围绕我市西部大开发战略的实施和市党代会提出的各项奋斗目标，深入扎实地开展反腐败斗争，进一步加强党风廉政建设，认真履行监督检查职能，把各项工作全面推向前进。

——紧贴经济建设这个中心开展监督检查，促进全市经济持续快速健康发展。要加强对贯彻执行中央和省市重大改革决策和市党代会决议贯彻落实情况的监督检查。对那些在贯彻执行中态度不坚决、行动不迅速，为了地方和部门利益，不惜损害国家和集体利益，有令不行，有禁不止，甚至阳奉阴违，搞“上有政策，下有对策”的行为，要坚决予以制止和纠正。要按照党委、政府不同时期的工作部署，针对影响改革开放和经济建设的突出问题开展监督检查，努力排除各种干扰和阻力，为保证党委、政府决定、命令的落实，保证中心任务的完成，创造良好的条件和环境。要加强对重点行业和部门经济运行情况的监督检查，积极指导和帮助有关部门健全制度，完善管理，切实解决好生产、经营、管理中的效益、效率、质量、安全等问题，揭露和查处挥霍浪费、营私舞弊、侵吞国有资产等行为。

——针对群众反映强烈的突出问题开展监督检查，维护人民群众的合法权益。我们要紧密结合本市实际，对各个时期群众意见大、社会反映强烈的突出问题，有重点地开展监督检查。尤其对那些影响党和政府声誉、侵害国家和人民利益、损害党群

干群关系的问题，要认真调查，严肃处理。加强与群众切身利益息息相关的行政执法部门、经济管理部门和监督部门履行职责情况的监督检查，对体制、制度、管理和服务中暴露出来的问题，提出改进意见和建议。对漠视群众疾苦、侵犯群众利益的行为，严肃纠正和处理。通过监督检查，切实维护最广大人民群众合法权益，密切党群干群关系。

——立足标本兼治开展监督检查，促进党风廉政建设和反腐败斗争的深入开展。我们贯彻市党代会精神，就要转变作风，深入实际，深入经济建设第一线，尤其是金融、证券、工程建设、土地批租转租、物资采购等领域以及企业改制过程中，开展监督检查和专项检查，从中发现问题，查处违纪违法案件；按照标本兼治、综合治理的要求，挖掘深层次的问题，督促有关部门建章立制，加强管理，堵塞漏洞，提高服务水平和工作效率，从源头上铲除滋生腐败的土壤和条件。

### 四、内强素质，率先垂范，树立良好形象

新一届市纪委对惩治腐败，加强党风廉政建设和保持党员队伍的纯洁性、先进性负有重大责任。实现市第一次党代会提出的宏伟目标，把党风廉政建设和反腐败斗争深入开展下去，迫切需要我们振奋精神，坚定信心，保持良好的精神状态。我们一定要按照江泽民同志提出的“政治坚定，公正清廉，纪律严明，作风优良，业务精通”的要求，认真抓好纪检队伍建设。按照六中全会《决定》精神，转变作风，求真务实，坚持原则，秉公执纪，勤奋学习，锐意进取，讲学习、讲政治、讲正气，进一步提高自身政治业务素质。

一要在政治上更坚定。政治上可靠，忠于党，忠于人民，这是我们这支队伍的优良传统和政治本色。绝大多数纪检监察干部即使在困难和压力面前，甚至在难以被人理解的情况下，也很少有怨言，不徇私情，敢于碰硬，秉公执纪。但是，我们也要看到，在建立和完善社会主义市场经济过程中，反腐败斗争的严峻形势，对纪检监察干部的政治素质提出了新的考验，我们要增强政治敏锐性和鉴别力，从讲政治的高度认清哪些是腐败现象，认清其危害、性质，增强责任感和使命感，认真履行职责，同腐败分子作坚决的斗争，旗帜鲜明地同腐败现象作斗争，始终保持党组织的纯洁性，坚定地担负起党和人民的重托。

二要在品格上更高尚。乐于奉献，艰苦奋斗，

公私分明，廉洁公正，这是新时期纪检监察干部的基本道德素质，也是我们这支队伍的光荣本色。这些年来，绝大多数纪检监察干部淡泊明志，甘于清廉，忠于职守，风里来，雨里去，默默无闻地为党工作。但是，我们也要清醒地看到，近年来，“吃亏”的思想也确实在一部分同志中悄悄滋长，极个别干部甚至走上了违法违纪的道路。我们要自觉用无产阶级党性原则严格要求自己，正确看待和处理公与私、得与失、苦与乐的关系，经得起物质与金钱的严峻考验。在改革开放、发展社会主义市场经济的新形势下，我们应该有高尚的品格，严明的纪律，讲大局，讲奉献，自重、自省、自警、自励，倡正气、禁邪欲，自觉地以个人利益服从党和人民的利益，做到严守纪律，清正廉洁，一身正气，通过认真履行职责来实现人生价值。

三要在业务上更精通。今天的纪检工作是建立社会主义市场经济新体制的条件下进行的，涉及许多过去不曾接触过的新的知识领域。这不仅要求我们要认真学习马列主义、毛泽东思想和邓小平理论，而且要努力学习社会主义市场经济知识、现代科技知识、经济管理知识、法律知识和财会审计知识等。我们要结合实际，制定切实可行的教育和培训规划，充分发挥各级党校的作用，分期分批选送干部到党校进行培训，以适应新形势下党风廉政建设和反腐败斗争的需要。

四要在能力上更全面。在新的历史条件下，新一届纪委面临着全新的任务，肩负着重大的责任。迫切要求我们转变到立足协助党委和政府抓好反腐

败工作上来。与此相适应，必然要求我们的能力结构有较大的调整，我们一定要加强学习，不断提高政治思想水平、宏观指导能力、参与经济能力和理论思维能力。坚持以改革的精神，多作思考，多作研究，大胆探索，勇于实践，积极探索反腐败的新路子。这不仅是全面发挥纪检监察机关职能作用的关键，也是推动党风廉政建设和反腐败斗争的重要手段。

五要在领导上更加强。要不断加强纪检监察机关领导班子建设，努力提高领导水平和决策水平。自觉坚持民主集中制，同市委保持高度一致，坚决做到“四个服从”。坚决贯彻江泽民同志关于“在地方各级机构改革中，纪检监察机关只能加强，不能削弱”的精神，从适应反腐败斗争任务的需要和履行纪检监察职能的要求出发，结合机构改革，科学合理地设置内部机构和配备人员，以增强干部队伍活力和生机。加强对派驻纪检监察机构的领导和管理，充分发挥派驻机构的作用。新班子要有新气象，新的一届纪委要做到“五有”，即要有只争朝夕的目标意识；要有锐意进取的改革精神；要有锲而不舍的务实态度；要有坚持真理、不怕压力、敢于碰硬的顽强斗志；要有奋发有为坚忍不拔的拼搏精神；要有脚踏实地、埋头苦干，讲实话、办实事，求实效的务实作风。一步一步地做好工作，确保反腐败各项任务落到实处，确保市第一次党代会提出的各项任务如期实现，为全市改革、发展和稳定作出积极的贡献。

## 坚定信心 狠抓落实 努力促进国民经济持续快速健康发展

张绪胜同志在全市经济工作会议上的讲话  
(2002年1月9日)

同志们:

这次全市经济工作会议的主要任务是:传达贯彻中央和全省经济工作会议精神,按照中央和省上的总体要求,分析我市的经济形势,研究部署今年发展的各项任务。关于今年的经济工作,国安同志还要作全面部署,我这里先讲三点意见。

### 一、认清形势,振奋精神,增强加快发展的紧迫感和责任感

中央和全省经济工作会议,透彻地分析了当前的国际国内形势,敏锐地指出了国际经济形势变化对我国和我省经济的影响,提出了应对形势的思路和加快发展的政策措施。这对于我们把握大局,准确认识和判断形势,积极主动地做好工作,促进全市国民经济持续快速健康发展,具有重大的指导意义。

我们分析和判断全市当前的经济形势,既要看到经济发展势头较好的一面,坚定加快发展的信心;又要看到当前经济工作面临的困难和问题,提出切实可行的解决办法和措施;更要注意分析宏观经济环境变化对我们市经济发展的影响,把应对工作做好。我觉得,有这样几个问题,我们各级领导干部应当有一个清醒的认识和准确的把握。

### (一)充分肯定经济工作取得的成绩,振奋精神,坚定信心

去年是极不平凡的一年。我们以加快发展为主题,以实施西部大开发总揽经济工作全局,经济发展出现了令人鼓舞的势头。概括起来,主要有这样几个特点:一是预计全市国内生产总值完成70.52亿元,同比增长10.1%。这是“九五”以来增加额最多的一年。二是投资增势强劲,完成固定资产投资额18.8亿元,增长23.85%。这是改革开放以来我们市投资额增加最多的一年,增速位居全省第三。三是农业克服多种自然灾害,实现农业增加值

23.16亿元,增长5.1%,增速比上年提高1.4个百分点。四是地方工业发展较快,实现工业增加值15.44亿元,增长11.8%;工业经济效益综合指数预计可达83.5%,提高1.6个百分点。速度、效益均高于全省平均水平。五是对外开放进一步扩大,招商引资合同项目达到37个,合同引进国内外资金2.6亿元。六是财政收入稳定增长,大口径财政收入完成40016万元,增长7.4%,这是1999年以来增速最快的一年;一般预算收入完成28528万元,增长8.69%。七是城乡居民收入继续增加,农民人均纯收入达到1974元,增长4.8%;城镇居民人均可支配收入达4626元,增长12%。两个事关人民生活指标有了明显的恢复性增长。总的看,“十五”开局良好,为今后的发展打下了好的基础。这些成就的取得,是全市人民努力实践“三个代表”要求,团结奋斗、扎实工作的结果。我们要发扬成绩,振奋精神,坚定信心,继续加快全市经济的持续健康发展。

### (二)正确认识我们市经济发展的现状,正视差距,思进图强

“九五”以来,我们市经济发展取得了有目共睹的成绩。但是从加快发展的要求来看,还存在许多差距和不足,主要表现在:一是人均占有水平低。2001年我市人均国内生产总值在全省处于第7位,在6个地级市中处于第5位,在河西处于末位。二是城镇化水平低。2000年我市城镇化水平只有20.1%,比全省低3.91个百分点,在6个地级市中处于第5位,在河西处于末位。三是财政比较困难。2001年我市财政收入在全省处于第10位,在6个地级市和河西5地市中均处于末位。四是人民生活水平不高。我市农民人均纯收入、城镇居民人均可支配收入,在全省分别处于第6位和第8位,在6个地级市中分别处于第4位和第6位,在河西都

处于末位。五是制约经济发展的一些矛盾和问题还没有得到有效解决。比如，相当一些企业的内在活力和创新能力比较弱，企业生产经营十分困难；结构不合理的问题比较突出，发展潜力和优势没有得到充分挖掘与发挥；财政收入占国内生产总值的比重低，还没有摆脱吃饭财政的被动局面；城镇就业形势比较严峻，农村劳动力转移缓慢；投资环境、建设环境、干事创业环境还不够宽松等。我们要正视这些差距和问题，形成共识，凝聚力量，迎接挑战。

（三）客观分析加快发展的潜力和优势，开拓创新，乘势而上

目前，我们在发展中虽然有一些困难和问题，但加快发展的潜力和优势还很大。一是全市还有大量的土地可供开发利用，特别是交通沿线和城郊土地有比较高的开发利用价值。二是全市有 25 万农村剩余劳动力和 1.5 万城镇待业人员，人力资源开发利用的潜力很大。三是城市的许多“黄金地段”有待于开发，市区内可开发利用的土地有 120 多块，面积有 988.01 公顷，可以盘活的存量资产总价值约 2.74 亿元。四是我市的旅游资源比较丰富，旅游产业的发展完全可以形成新的增长点。五是全市小城镇的发展必然对经济的增长产生有力的拉动作用。今年，国家加大西部大开发的力度，西陇海兰新线经济带的建设步伐将会更快，在我市境内投资的兰武铁路复线、武嘉铁路电气化改造等工程，将会对我市经济的发展起到直接拉动作用。初步测算，仅兰武铁路复线在我市境内的投资就达 50 亿元左右，三年内每年完成 16 亿元左右，将拉动我们市国内生产总值增长 3.2 个百分点。同时，我们确立的三大产业，对国经经济的拉动力不会低于 6 个百分点。只要我们把潜力挖掘好，把优势发挥好，抓住机遇，乘势而上，实现“十五”末经济总量翻一番的目标是大有希望的。

（四）准确把握宏观经济环境对我们的影响，积极应对，知难而进

当前，世界经济增速明显减缓，出现了八年来最缓慢的增长。国际经济环境的这种变化，必然对我们市的经济产生发展影响，好的方面是国际资本有可能更多地流向中国，有利于我们引进外资，加快自己的发展；不好的方面是会对我们的外贸出口产生严重的冲击，全国一些外向型企业的部分产品也将转向国内，国内市场的竞争将会更加激烈。我

国已经加入世贸组织，这不只是带来了机遇，更意味着带来了挑战。随着市场准入的扩大、关税的降低和非关税措施的取消，国外产品将会更多地进入国内市场。由于进口产品的到岸价格比国内的价格低，对我市经济将产生直接的影响，受冲击最大的是小麦、玉米等农副产品，相应地对淀粉、面粉等农副产品加工业造成冲击。我市是农产品生产加工大市，只有加强管理、降低成本、提高品质，才能应对挑战。如果应对工作做得好，就能够促进改革，扩大开放，更好地利用国际国内两个市场、两种资源，实现更好更快的发展；如果应对工作跟不上，就会在竞争中处于被动地位。面对宏观经济环境，我们要未雨绸缪，沉着应对，把工作做深做细做好，保持良好的发展势头。

二、以实施西部大开发总揽经济工作全局，努力加快发展步伐

我们市今年的经济工作，要认真学习贯彻中央和全省经济工作会议精神，根据撤地设市后的新形势、新变化，按照市一次党代会、人代会提出的发展思路和奋斗目标，坚持少说多干、狠抓落实、重在解决实际问题，努力促进国民经济持续快速健康发展。

基于这样的考虑，今年要努力解决好以下八个问题：

（一）认真解决有效需求不足的问题，发挥需求对经济增长的拉动作用

扩大需求是经济发展的基本推动力，也是投资的主要着眼点。我们市的社会消费品零售总额不高，2000 年人均只有 840 元，比全省低 583 元；城乡居民储蓄存款余额增长不快，人均只有 2623 元，比全省低 561 元。消费需求明显不足，对经济的拉动作用不强。今年，我们一定要下大力气认真研究解决有效需求不足的问题。一是扩大投资规模，拉动经济的持续快速增长。扩大投资规模主要靠重点建设项目，要全力以赴搞好在建项目，开工建设一批新项目，论证储备一批大项目，确保投资规模有较快的增长。二是要努力增加城乡居民收入，培育消费需求。各级政府要研究提出增加农民收入和工人工资的实施意见，通过调整结构、发展高效农业、劳务输出、增收减负等多种措施，努力增加农民的实际收入；通过节能降耗、挖潜改造、增加效率，不断提高工商企业各类从业人员的工资水平。重视城镇低收入居民的生活，认真做好“两个确



保”工作，广开就业渠道，扩大就业机会，在财政收入稳定增长的前提下，确保职工工资的按时足额发放，努力提高城镇居民的实际收入水平。三是开辟更多的消费渠道，培育消费热点。重点发展旅游、信息、教育、房地产、社区服务等主导消费，尽快使住房需求、旅游需求等热起来。四是加快完善市场体系，扩大市场规模，调整优化商品结构，特别是要扩大对外贸易，搞好产品的对外销售，提高市场占有率。

(二) 认真解决农民收入增长缓慢的问题，切实加强农业的基础地位

农业是经济社会的基础，任何时候都不能放松。我们市的农业尽管有了很大的发展，但基础仍然脆弱。入世以后，各级领导要更加重视农村、农业和农民问题，按照“多予、少取、放活”的指导思想，把增加农民收入作为农业和农村工作的重点任务，放在整个经济工作的突出位置。一是大力调整农业和农村经济结构，加快发展特色农畜产品，引进和培育新品种，优化品质结构，发展无公害农业和绿色食品。加快发展农产品加工业，提高农产品附加值，加快转移农村劳动力，拓宽农民增收的渠道。二是坚定地推进农业产业化，抓好优质农产品生产基地建设，提升和壮大产业化龙头企业，建立产业化的有效运行机制，提高农业产业化水平，实现农村经济的持续增长。三是加强农业基础设施建设，以水利、农电、生态建设为重点，提高水、电、路、渠、林、宅、广播、电视等综合配套水平，抓好退耕还林、退牧还草、封沙育林和天然林保护等生态工程。四是搞好扶贫开发工作，把扶贫开发同基础建设、移民搬迁、结构调整等有机结合起来，大力发展支柱产业，积极开展对口帮扶，特别要突出抓好劳务输出，务求“十五”期间天祝、古浪两县和凉州张义山区、民勤湖区两片，在解决绝对贫困人口温饱的基础上，实现稳定脱贫。五是深化农村改革，稳定和完善的农村土地承包制，认真做好农村税费改革试点的准备工作，抓好乡镇机构、农村教育、乡镇财政等各项配套改革，切实减轻农民负担，调动和保护农民的积极性。

(三) 认真解决企业的亏损问题，努力提高工业经济效益

我们市经济发展不够快，经济运行质量不够高，一个很重要的原因是工业化水平比较低。去年，我们市工业化只有 21.9%；工业企业亏损面

仍高达 23.9%，亏损额高达 2740 万元，其中连续三年亏损的企业有 7 户，亏损额高达 1008 万元，占亏损总额的 36.8%。这是值得重视和认真解决的问题。今年，我们要把减少企业亏损面和降低亏损额作为工作的重点，采取六条措施，解决企业亏损问题。一是加大企业改革力度，去年的企业改革虽然有一定成效，但还需要狠下决心，大力推进，今年要在企业改革上取得突破性进展。二是按照建立现代企业制度的要求，建立责权统一、运转协调、有效制衡的法人治理结构，搞好企业内部的劳动、人事、分配制度改革，建立健全职工能进能出、干部能上能下、收入能高能低的管理机制，完善对经营者行之有效的约束激励机制。三是大力推进企业进而有为、退而有序的战略改组，重点培育和发展荣华、皇台、爱雅等优势骨干企业，推动一批亏损企业扭亏增盈，对扭亏无望的企业破产重组，有序退出市场。四是大力发展非公有制经济，培育多元化的市场主体，鼓励个体私营业主参与国有企业改组改造，逐步向工业生产领域渗透，不断增强工业经济的活力。五是选择一批有市场、有效益、有竞争力的项目，集中力量进行技术改造，开发一批新产品，增强企业的技术创新、产品开发和市场竞争力。六是层层建立企业扭亏增盈目标责任制，目标要明确，责任要到人，考核要严格，奖罚要兑现，要因症施治，限期扭亏。

(四) 认真解决财政收入增长与国内生产总值增长不同步的问题，千方百计增加财政收入

财政困难始终是我市经济发展的老大难问题。一方面财政收入总量小，2001 年人均财政收入只有 209 元，比全省低 275 元；另一方面，财政收入占国内生产总值的比重低，2000 年只有 5.86%，比全省低 5.16 个百分点。今年，必须下大力解决好这个问题。总的目标要求是：财政收入同国内生产总值基本保持同步增长，财政收入在国内生产总值中的比重明显提高。为此，要强化四个方面的工作：一是把财政增收作为经济工作的重要落脚点，作为衡量各级、各部门、各单位工作实绩的主要指标，强化财政工作责任制，逐级落实财政收入目标，对完不成收入目标的要追究相应的责任。二是加强财源建设，优化财源结构，大力发展二、三产业，着力发展非公有制经济，重点扶持有效益、前景好的项目和产品，培育以工业为重点的主体财源。三是加强税收征管，认真抓好清欠工作，尤其

要抓好零散税收的征管，打击偷税、漏税和抗税行为，坚决杜绝跑、冒、滴、漏，努力做到应收尽收。四是深化财税体制改革，加强对预算外资金的管理，优化财政支出结构，努力保吃饭、保重点、保发展，提高财政资金的使用效益。

(五) 认真解决旅游业启动慢的问题，加快发展旅游产业

我们已经确定把旅游业作为全市的主导产业之一。但是，目前旅游业还没有完全启动起来。旅游业要成为主导产业，其增加值要在国内生产总值中达到8%以上，而我们现在只有0.6%，距离主导产业还比较遥远。今年旅游业必须要有一个加快发展的良好开端，增加值要在去年的基础上翻一番，在国内生产总值中达到1.2%以上。一是要精心组织好武威天马国际旅游节，着力打造“中国旅游标志之都”的品牌。有关部门要早着手、早准备，高质量、高水平地办好这个节。二是凉州东部观光农业区和天祝三峡民族风情旅游区建设要取得实质性进展，在统筹规划和合理布局的基础上，重点抓好基础设施和景点建设，搞好旅游服务业。三是抓好百塔寺、天梯山石窟、雷台公园等重点旅游景点建设，建立有效的投入机制，多渠道筹措建设资金，确保重点工程按规划如期完成。四是改革旅游管理体制，探索旅游业的有效运营机制，引导全社会办大旅游，加快旅游商品开发，培养旅游专业人才。五是要把发展旅游业与提高人的科学文化素质、治理城乡脏乱差等结合起来，努力塑造银武威的良好形象。

(六) 认真解决城镇化水平低的问题，加快小城镇建设步伐

加快城市发展和小城镇建设是事关全市发展的一个大战略。今年，各极领导干部要把加快城市发展和小城镇建设提到重要议事日程，有针对性地解决好制约发展的突出问题。一是上半年要全面完成城市总体规划和城镇体系规划，在广泛征求意见和充分酝酿讨论的基础上，力争下半年按法定程序颁布实施。二是树立经营城市理念，搞好城市的资本化运营，加快中心城市和三个县城的基础设施建设，盘活黄金地段、待开发资产、半拉子工程，理顺管理体制，加强城市管理，发挥城市的吸纳、聚集和辐射功能。三是加大小城镇的土地、户籍、征税，社会管理等体制改革力度，特别是要全面放开户籍管理，开通农民进城入镇的通道，鼓励农民进

入小城镇务工经商。四是把小城镇建设同调整产业结构、发展乡镇企业、促进第三产业、推进农业产业化结合起来，积极培育主导产业，提高经济的聚集度，增强小城镇发展的后劲。五是搞好小城镇建设的综合试点，市上重点抓好黄羊镇的试点工作，着力推动交通沿线小城镇的发展。各县区要分别抓好武南、高坝、泗水、打柴沟、泉山等小城镇建设试点，务必抓出成效，发挥示范和带动作用。

(七) 认真解决外贸进出口增长慢的问题，努力提高对外开放水平

去年，全市的外贸进出口总额仅为953万美元，对国民经济的贡献率只有1%。出口的单位也仅有爱雅纺织集团、天祝天润公司等11家，出口产品的品种少，仅限于麻纱、茴香、干辣椒、牛肉等。今年必须在扩大进出口和开拓国内市场上有大的突破。一要理顺管理体制，按照世贸组织的规则，加快外贸部门的职能转变，积极争取外贸企业的自营出口权，大力促进外贸经营主体的多元化。二要工作责任到位，外经贸部门要以开拓国际国内市场为第一要务，采取多种行之有效的措施，千方百计把我市的产品打出去，力争外贸进出口总额有突破性的增长。三要研究市场需求，调整出口产品结构，重点开发工业新产品，加大工业产品的出口。重视做好开拓国内市场的工作，努力提高我市产品的市场占有率。四要实施“走出去、引进来”战略，加大招商引资引智力度，鼓励企业对外投资开发、承包工程和劳务出口，逐步扩大金融、保险、商贸、旅游、中介服务等行业的外国开放，提高对外开放水平。

(八) 认真解决发展环境不够宽松的问题，努力形成加快发展的良好氛围

加快发展需要有一个良好的投资环境、建设环境和干事创业环境，我们之所以要着力解决环境问题，是因为环境问题对加快发展至关重要。今年，我们要按照省上的统一部署，集中进行“三个环境”的整治。各县区要从自己的实际出发，哪个方面的问题比较突出，就重点整治哪个方面的问题，要务求取得实效。一是要在全市开展营造良好发展环境的大讨论，通过大讨论，在全市形成人人关心环境、个个重视环境、全社会努力营造环境的良好氛围。二是要切实解决影响发展的一些疑难、遗留问题，使全社会特别是投资经商者，真正感受到我们营造良好发展环境的决心和信心，吸引更多的客

商和投资者到武威投资建设。三是要制定维护和建设良好发展环境的政策措施,把法律手段与行政手段结合起来,坚决治理乱收费、乱摊派、乱罚款和吃、拿、卡、要等问题,取缔非法垄断、欺行霸市、制假售假等违法行为,维护良好的市场经济秩序。四是要深化管理体制改革,转变政府职能,规范政府行为,减化办事程序,减少审批事项,提高服务质量和水平。五是深化干部人事制度改革,建立优秀人才脱颖而出的良好用人机制,为干事创业创造建功立业的良好环境。

### 三、加强领导,强化措施,为加快发展提供强有力的保障

今年是西部大开发的重要之年,也是我们撤地设市后的开局之年,认真做好今年的经济工作十分重要。全市各级党委、政府一定要按照中央和省上的要求,统一思想,坚定信心;沉着应对,趋利避害;转变作风,扎实工作,努力把今年的工作做得更好。

#### (一) 切实把经济工作摆到中心位置,围绕经济建设做好各项工作

经济建设是全党工作的中心,各项工作必须围绕经济建设这个中心来开展,自觉服从和服务于经济建设,而不能偏离经济建设这个中心,在这个问题上,我感觉有这么三条需要再强调一下:一条是各级、各部门、各单位都要围绕经济建设这个中心做工作,特别是各级党政领导干部要用主要精力做好经济工作。另一条是要建立经济目标责任制。组织、人事、计划、统计部门要负责制定以经济目标为主的考核评价体系,不管考核评价哪个方面的工作,都要看经济发展得快和慢、服务经济建设做得好不好,而且要兑现奖惩。再一条是各级党政领导干部都要重视运用统计数据指导经济工作。统计部门是一个综合经济部门,统计数字具有权威性和法定性。统计数据的虚假是最大的腐败行为。各级统计机构和人员要尽量大努力做到统计数据的真实可靠,加强统计分析,把统计的死数字变成决策的活情况;任何人、任何部门、任何单位都不得干预统计数据,要确保统计部门依法统计,独立行使自己的职权。

#### (二) 坚持与时俱进和开拓创新,不断提高领导经济工作的水平

各级领导干部的思想水平、精神状态、工作作风,对做好经济工作关系重大,我们必须加强学

习、注重调研、总结经验、摸索规律,不断提高领导经济工作的水平。一是要加强学习。随着市场经济的发展,改革开放的深入,特别是加入世贸组织,我们不懂、不熟悉的东西越来越多,对我们的思想观念、知识结构、工作方式提出了新的要求,各级领导干部一定要学习新知识,尤其要学习掌握WTO的规则和有关知识,学会用市场经济规律指导经济工作,用法律法规处理解决经济生活中的矛盾。二是要调查研究。深入基层,发现问题,研究问题,解决问题,是提高领导经济工作实际能力的有效途径,各级领导干部一定要深入基层,到经济建设的第一线,切实掌握领导经济工作的主动权,通过解决工作中的实际问题领导好经济工作。三是要抓好典型。各县区、各部门、各行业都要重视抓典型,认真总结和推广典型经验,用典型来推动面上的工作。各级领导干部要认真总结联系点的工作经验,充分运用典型经验推动整体工作。

#### (三) 认真搞好信息化工作,努力提高领导经济工作的效率

江泽民同志明确指出:“四个现代化,哪一化也离不开信息化”,我们加快经济发展,必须高度重视和认真抓好信息化工作,不断提高领导经济工作的效率。一是要认真落实我市的《信息产业发展规划》,多渠道筹措资金,加快信息基础设施建设,计划、电信部门要统筹协调,密切合作,重点抓好关键硬件建设,为信息化发展奠定坚实基础。二是要实施好上网工程,各行各业都要建好网络,争取尽快上网,把自己的信息发出去,把外面的信息引进来,开展电子商务和网上交易。三是要加快生产领域的信息技术应用。工业生产、设施农业、水利灌溉等要逐步使用计算机管理,有关部门要抓好试点,加大推广力度。四是目前已经建成使用的政府和行业网站,在进一步规范、配套、完善的基础上,挖掘信息资源,扩大信息量,有效地为经济发展服务。五是加快办公自动化进程。市直机关年内要基本实现办公自动化,有条件的县区和乡镇机关力争要在年底前初步实现办公自动化,提高办公质量和效率。六是大力普及信息知识和技术。组织、人事部门要继续搞好公务人员的信息实用技术培训,努力使45岁以下的公务人员都能掌握信息实用技术,熟练地操作使用微机。

#### (四) 切实转变工作作风,实实在在地把各项工作落到实处

中央把今年确定为作风转变年、调查研究年，要求各项工作都要求真务实，讲求实效。就我们市而言，还要把今年作为狠抓落实年，按照市一次党代会、人代会确定的发展思路 and 战略措施，认真研究改革和发展中的重大问题，少说多干，重在解决问题，把各项工作一件一件地落到实处。最近，我们已抽调 2555 名机关干部深入农村、企业、街道社区，帮助解决问题，这是贯彻六中全会精神，转变作风和狠抓落实的具体行动。各级领导干部一定要沉到基层，倾听群众呼声，关心群众疾苦，切实解决好热点难点问题，重视做好社会稳定工作，把

影响社会稳定的各种因素化解在基层，解决在萌芽状态。认真解决好城乡困难群众的实际问题，帮助群众排忧解难。要创新工作机制，通过推行工效挂钩、末位淘汰、量化考核和动态管理等制度，加大督查工作力度，通过一级督查一级，推动各项工作落实。

同志们，今年的经济工作任务十分繁重，我们必须付出百倍的努力，全市上下要更加紧密地团结起来，坚定信心，扎实工作，努力开创全市经济工作的新局面。

## 在全市经济工作会议上的讲话

梁国安

(2002年1月9日)

同志们:

根据会议安排,我就去年的经济工作情况和今年的任务讲一些具体意见,供大家参考。

### 一、2001年全市经济工作的基本情况

刚刚过去的2001年,是武威实现撤地设市的重要一年。一年来,我们以西部大开发总揽全局,围绕年初确定的13件大事,全市上下抓落实,经济和社会保持了健康稳定的发展。据检查分析,年初确定的13件大事,完成好的有7项,主要是两个支柱产业、生态工程、骨干水利、骨干道路、城乡电网建设、城镇化、科技示范点等项目建设;完成较好的有4项,主要是重点工业项目、通讯和信息化建设、文化旅游建设、社会保障等工作;完成较差的有2项,主要是古浪、天祝两县未整体解决温饱,凉州区、民勤县未实现小康目标。全市国内生产总值达到70.52亿元,比上年增长10.1%,其中:第一产业23.16亿元,增长5.1%;第二产业21.42亿元,增长14%;第三产业25.94亿元,增长11.8%。三次产业比例由上年的35.2:29.3:35.5调整到32.8:30.4:36.8。总的来看,全市经济运行比较平稳,各项社会事业有新的进展。主要表现在以下八个方面:

(一)农村经济在大灾之年稳定发展。去年,我们遇到了50年来的特大干旱和沙尘暴、大风等多种自然灾害,广大干部群众顺应市场和天时水情调结构,促进了农村经济的稳步发展。粮食总产量虽然因干旱和种植面积调减等影响,比上年减少3612万公斤,减产4.4%,但特色农业和非农产业呈现出较好的发展势头,农村一、二、三产业结构由上年的55.7:28.3:16调整为50.97:32.33:16.7。优质、高效、节水农作物大幅度增加,反季节瓜菜、棉花、红枣和酿造葡萄等作物发展良好,年内新增日光温室1.2万亩,酿造葡萄增加1.9万亩(不包括黄羊河农场)。畜禽养殖规模扩大,出栏加快,商品率明显提高,围绕农业产业化经营,积极

发展“订单农业”,培育形成了一批以农副产品加工、运销为主的龙头企业,全市乡镇企业增加值完成22.68亿元,增长21.4%。坚持结构调整和劳动力转移两手抓,增收、减负相结合,使全市农民人均纯收入达到了1974元,净增90元。

(二)工业经济在新一轮改革推动下健康运行。围绕产权制度改革,全市大力推进了新一轮企业改革。到年底,列入改革的254户企业中,已有138户企业完成或基本完成改制任务。积极支持骨干企业进行资本扩张,荣华股票于去年六月挂牌上市,募集资金6.8亿元。加快企业技术改造,完成了皇台万吨葡萄酒、苏武山葡萄榨汁、荣华3.5万吨味精和3万吨谷氨酸、武酒3000吨马铃薯颗粒全粉等工业技改项目。非公有制工业也有了较快的发展,黄羊镇四个6万吨面粉厂、青岛海牛10万条农用车胎、国泰万吨亚麻生产线等一批新项目先后建成投产。在改革的推动和新上项目的拉动下,全市工业经济运行平稳,工业增加值完成15.44亿元,增长11.8%;工业经济效益综合指数预计可达到83.5%,比上年提高1.6个百分点。

(三)重点项目进展比较顺利。全年完成固定资产投资18.8亿元,比上年增长23.85%。年初确定的56个重点项目,已有36项基本建成投产。其中:灌区改造和病险水库加固等工程按期完工;国家粮食储备库、电信枢纽大楼完成主体工程;城西、九墩、泗水三个110KV变电站建设和武长路、“十——条”路改造进展顺利;民武公路已完成路基和桥涵工程;城区二环路除东环路外基本建成通车。8万吨水厂、天祝1万吨供水扩建工程已进入收尾阶段。三县一区承担的四个生态工程项目全面启动实施,全市完成造林面积20.1万亩,增长27.1%。雷台一期工程、天梯山大坝北护坡和白塔寺一期工程基本完成。

(四)招商引资工作取得新的成绩。大力开展整顿和规范市场经济秩序工作,集中查处了一批制

假售假窝点、违法建设项目、偷税漏税现象和事故隐患。加大保护力度，进一步清理和查禁了对企业的“三乱”现象。在优化环境的同时，多渠道开展招商引资活动，年内共签订意向性协议 71 个，到位资金 2.72 亿元。积极搞好外贸出口，全市外贸进出口总额达 513 万美元，比上年增长 6.9%。

(五) 财政金融运行比较平稳。各级财税部门强化财源建设，加大征缴力度，严格资金管理，确保了财政收入的较快增长。全市完成大口径财政收入 40016 万元，增长 7.4%，完成一般预算收入 28528 万元，增长 8.69%，基本保证了重点支出和职工工资的发放。金融部门在注意防范风险的同时，主动为经济建设服务，到年底，各项存款余额 73.76 亿元，较年初增长 13.2%；贷款余额 64.82 亿元，下降 2.2%。

(六) 社会保障工作得到进一步加强。在财力比较紧张的情况下，去年全市用于社会保障的资金达 2000 多万元。进一步加大“两金”征缴力度，企业离退休人员养老金发放和下岗职工基本生活费发放分别达到 100%。尽管遇到了严重的自然灾害，但救灾工作及时到位，困难地区群众的生活得到较好的安排，城市居民最低生活保障进一步加强。

(七) 社会各项事业有了新的发展。在抓好经济工作的同时，我们狠抓科技、教育、文化、卫生、计划生育等工作。全市科技示范点片和高新技术示范园区规模、档次进一步提高，科技对经济的贡献率达到 43%。重点加强基础教育，推进素质教育，各级各类学校的教育质量和水平得到提高。稳定推进城镇医药卫生体制改革，积极做好重大疫情监控，医疗卫生服务不断改善。全面开展计划生育专项治理，全市计划生育率达到 90.75%，自然增长率可控制在 6.52‰ 以内。“义教”工程、卫生基础建设、广播电视“村村通”及体育、文化等各项事业也有了新的发展。

(八) 政府职能转变有了一定进展。去年，我们顺利完成了撤地设市工作，进行了市区部分事权划分，基本理顺了管理体制。结合撤地设市，开始了市县乡机构改革工作。按照中央和省上的统一要求，加快推进行政审批制度改革，已取消各类行政审批项目 61 项。特别是党的十五届六中全会以后，我们开展了“一学习，两转变”活动，进一步转变政府职能，改进工作作风，大力减少会议、文件，

工作效率有了明显的提高。

在去年经济和社会发展过程中，也还存在着很多不容忽视的问题。一是农业受灾严重，农村产业结构调整不快，农业产业化经营水平不高，部分农产品销售不畅，加工转化能力比较弱，影响了农民收入的快速增长。由于严重干旱，古浪、天祝两县没有如期实现整县解决温饱的目标，凉州区、民勤县也未达到小康标准。二是企业改革进展缓慢，技术改造资金和流动资金十分紧缺，内在活力和创新能力比较弱，盈利水平低，亏损面大，工业经济运行的质量和效益不高。三是财政形势依然很严峻，累计赤字数额大，资金调度非常困难，一些重点支出缺少保障，基层欠发职工工资的问题仍然存在。四是城市下岗职工和失业人员比较多，就业和再就业压力比较大，社会保障工作需要进一步加强。五是社会不稳定因素仍然较多，下半年集体上访、越级上访出现上升的趋势，社会治安方面查毒禁毒工作还较薄弱。所有这些问题，在今后工作中我们都要认真加以解决。

## 二、今年全市经济工作的预期目标和工作重点

2002 年是撤地设市后的第一年，也是实施“十五”计划的关键一年。做好今年的经济工作，我们仍然面临着复杂多变的经济环境。从有利方面看，西部大开发进一步深入，有利于我们争取更多的建设项目和资金；国家继续实施积极的财政政策和稳健的货币政策，有利于进一步促进经济的快速发展；撤地设市完成后，加快发展成为广大干部群众的共同心愿，有利于我们尽快实现农业和农村经济向工业和城市经济的战略性转移；市党代会、人代会和政协会的圆满成功，进一步理顺了思路，确定了重点，有利于统一全市人民加快发展的思想。从不利的方面看，我市农业基础比较脆弱，干旱缺水严重制约着农村经济的健康发展；工业企业素质不高，机制不活，管理不善，产品销售不畅；财政和金融支持经济的力量有限，政府宏观调控的作用不能充分发挥；加入 WTO 对我市工农业的冲击比较大，需要及早寻求应对措施；城乡人民群众收入不多，生活水平不高，扩大内需受到严重制约。对此，我们必须把困难估计的严重一点，把应对预案准备的充分一点，把工作做的更扎实一点，扬长避短，趋利避害，尽最大的努力，争取最好的成绩。

按照全省经济工作会议的要求和市委、市政府讨论的意见，今年全市经济增长的预期目标是：国

内生产总值达到 78 亿元, 增长 10%; 工业增加值达到 17.9 亿元, 增长 16%; 农业增加值达到 24.4 亿元, 增长 5.8%; 全社会固定资产投资达到 21.6 亿元, 增长 15%; 社会消费品零售总额达到 19.7 亿元, 增长 10%; 大口径财政收入达到 4.28 亿元, 增长 7%, 一般预算收入达到 3.08 亿元, 增长 8%; 农民人均纯收入达到 2124 元, 净增 150 元; 人口自然增长率控制在 8.5‰ 以内。为了完成上述目标任务, 我们要努力抓好十个方面的工作:

(一) 突出农村产业结构调整, 加快农业产业化经营步伐

加快农村经济结构的战略性调整, 不断增加农民收入始终是农村经济工作的重中之重。今年, 全市农村经济工作要继续以发展特色优势产业为重点, 努力拓宽农民增收的新路子。

进一步优化农业内部结构。要按照市场需求, 围绕工业发展, 继续加快特色农产品基地建设, 积极扩大优质、专用、绿色无公害农产品生产规模。年内力争新定植酿造葡萄 2 万亩; 加工型玉米扩大到 66 万亩; 优质瓜类发展到 30 万亩; 优质蔬菜达到 25 万亩以上, 其中新建日光温室 1 万亩; 繁制种面积达到 30 万亩。要顺应夏水紧缺、秋水相对丰裕的自然规律, 压夏扩秋, 合理调整夏秋种植比例和粮、经、草种植比例, 积极推广抗旱节水作物。要以草食畜为重点, 下功夫抓好奶牛、肉牛、羔羊、瘦肉猪和特种畜禽的规模养殖, 推进畜牧业向专业化、规模化、产业化方向发展, 使畜牧业产值在全市农业总产值中的比重提高两个百分点。同时, 积极扶持发展啤酒原料、红枣、亚麻、花卉、中药材等有潜力的新兴产业, 使其成为农村经济新的增长点。

加强龙头企业建设, 狠抓副产品的加工销售。要按照产业化经营的思路, 积极引导工商企业参与农业综合开发, 用工业的经营理念和生产方式提升农业。今年重点培育壮大皇台、荣华、武酒、莫高、武啤、爱雅、益民熏醋、黄羊面粉等龙头企业, 尽快建立农副产品精深加工、运销、包装体系, 大力发展“订单农业”, 鼓励兴办中介服务组织, 努力探索农工商互补、系列化开发的新路子。尤其要重视乡镇企业在农业产业化中的作用, 通过政策扶持, 积极引导乡镇企业向小城镇集中, 向农产品加工流通领域拓展, 力争年内新增乡镇企业 400 户, 新建投资在 50 万元以上的项目 100 个。

围绕抗旱节水, 狠抓灌区改造和田间配套。针对石羊河流域生态环境严重恶化的状况, 要在全市上下深入开展大力节约用水, 建立节水型社会的活动, 把最缺水的地区变成最节水的地区。要以提高水资源利用效益为重点, 继续抓好农田水利建设, 河水灌区侧重抓好条田建设和渠系配套, 井泉灌区进一步加快旧井改造和渠道建设, 山区继续抓好梯田建设和集雨节灌。要坚决制止乱开荒、滥打井行为。要加大骨干水利工程建设力度, 重点抓好西营、杂木、红崖山灌区的节水改造, 南营、西营、柳条河水库的除险加固, 凉州区、民勤县高效节水示范工程。继续抓好两个重大水利工程项目的争取立项工作。

坚持分类指导, 下决心搞好扶贫攻坚和小康建设。根据中央和省委扶贫工作会议精神, 市委、市政府讨论制定了 2001 年—2010 年全市扶贫工作纲要。我们要在整个“十五”期间, 继续坚定不移地把扶贫开发作为重要任务, 尤其是天祝、古浪和民勤湖区、凉州张义山区, 要以稳定解决温饱为目标, 继续改善农业生产基本条件, 积极引导群众抓好种养业、劳务输出和乡镇企业, 特别是对少数自然条件严酷的地方, 要下决心搞好移民搬迁。各级各部门要继续抓好帮扶工作, 通过群众苦干, 部门实帮, 干部真抓, 确保年内古浪和天祝整县基本解决温饱。凉州区和民勤县要以增加农民收入、改善居住条件为重点, 突出抓好村容村貌整治、农民住宅改造和电话、自来水入村入户等工作, 不断扩大小康建设的成果。

(二) 突出工业经济的发展, 努力提高经济增长的质量和效益

全市上下要牢固树立“工业富市”的思想, 继续深化改革, 推进科技创新, 狠抓技改项目建设, 努力提高工业经济在 GDP 中的比重。

继续放开搞活现有中小企业。要加快推进以产权制度改革为核心的新一轮企业改革, 对已经改为股合制的企业, 进一步调整股权结构, 彻底转换经营机制; 对列入改制范围, 去年未完成任务的企业, 要通过多种改革形式, 尽快向经营者持大股和民有民营过渡; 对优势骨干企业, 要按照现代企业制度的要求, 建立权责统一、运转协调、有效制衡的法人治理结构, 增强市场竞争力, 尤其是对已经上市的皇台、荣华股份公司, 要规范管理, 搞好资本运营, 对莫高、武啤要积极扶持, 协助做好上市

工作。特别指出的是，去年我们没有按计划完成企业改制任务，在一定程度上影响了企业的发展。今年各县区要加大工作力度迎难而上，天祝县力争在第一季度完成改制扫尾工作，古浪县和民勤县在六月底前完成改制任务，凉州区在年底前必须全部搞完。

加快推进工业经济的结构调整。调整工业结构要立足我市的比较优势，下决心做大做强以葡萄酒为主的酿造业和以玉米精深加工为主的轻化业，开发系列产品，拉长产业链条。在此基础上，要继续抓好食品、建材、纺织、机械等传统产业，坚决淘汰落后的设备工艺和生产能力，不断提高企业的技术装备水平。要大力实施名牌战略，积极开发科技含量高、市场占有率高、出口创汇高的新产品，推进产品的升级换代。对现有的省级名牌和陇货精品，要按照市场需求搞好增量型调整，进一步提高精品名牌的市场占有率。

狠抓企业的技术改造和技术创新。要不断运用高新技术和先进适用技术改造提升传统产业。今年重点抓好皇台、武酒、爱雅、荣华等几户骨干企业的技术研究中心建设，努力使骨干企业的技术中心达到省级以上标准。在企业技术改造方面，今年要全力抓好去年已建成的16个项目的达产达标。如果这些项目能够部分达产达标，可新增产值2.5亿元，新增利税5000多万元。要抓好目前正在建的3万吨异麦芽低聚糖、20万吨水泥等续建项目，确保年内建成投产；对目前已具备开工条件的1万吨赖氨酸、肉类联合加工等20个项目要积极做好准备，力争年内有15个能够开工。

切实加强和改善企业管理。要按照现代企业制度的要求，建立规范高效、适应市场的管理体制。广泛学习邯钢等企业的先进管理经验，突出抓好营销管理、质量管理、成本管理和资金管理，进一步提高企业的盈利水平。特别对继续亏损的困难企业，要强化扭亏责任目标，制定切实可行的扭亏方案，限期扭亏。力争今年全市工业企业经济效益综合指数比上年提高两个百分点。

(三) 突出城市建设和管理，加快推进城市化进程

撤地设市之后，随着经济发展重点的转移，城市建设已成为带动区域经济发展的关键所在。所以，我们要以规划为龙头，把中心城市、县城城市、小城镇作为一个有机的整体，分层次搞好建

设。通过对户籍管理制度的改革，力争今年新增城市人口4万人，使城镇化水平提高2个百分点。

全力推进武威中心城市的建设。一要高起点做好城市总体规划。按照超前性与可行性、个性化与协调性、科学性与权威性相统一的要求，充分吸收城建研讨会各位专家的建议，广泛听取市民的意见，确保上半年完成第一版地级市城市总体规划，切实做到“规划一张图，审批一支笔，全市一盘棋”。二要积极探索城市经营的新路子。按照市场经济的办法，千方百计盘活城市国有基础设施资产存量，用好城市土地资源，靠优惠政策吸引有实力的经营者参与城市建设，切实打破单纯依靠政府投资搞建设、依靠上级投资搞建设的单向思维模式，进一步拓宽筹资渠道，加快建设步伐。三要加大力度搞好城市建设。今年在抓好城区二环路建设和水厂扩建扫尾工程的同时，重点抓好日9万吨污水处理、集中供热、广场拓建、住宅小区建设、部分道路拓建等工作，搞好市场、停车场等配套设施建设。大力实施以绿化、美化、亮化、净化、硬化为主要内容的城市形象工程，完成城区主要道路和街道的植树及重点区域的绿地建设。四要进一步加强城市管理。要从提高市民素质入手，进一步完善落实单位“门前三包”责任制，大力开展市容市貌专项治理活动，下决心清除乱贴、乱摆、乱停等不良现象，努力形成交通畅通、设施完善、环境优美、管理严格的城市新形象。

加快县域中心城市建设。民勤、古浪、天祝等三个县城要按照地级市总体规划要求，进一步加强基础设施建设，完善服务功能，发挥好辐射带动作用。今年，民勤县重点抓好城区集中供热、供水扩建、环城路改建等工程；古浪县要重点抓好城区供水扩建、新区开发等工程；天祝县要重点抓好城区道路拓建和污水处理等项目的争取建设，力争通过一批骨干项目的建设，使三个县城成为带动县域经济快速发展的要素聚集点。

切实搞好小城镇和开发区建设。要围绕西陇海兰新线经济带建设，以兰新铁路、312国道和308、211省道为主，重点抓好沿线小城镇建设，抓好城东观光农业区、城东工业区、黄羊农副产品加工区和天祝三峡民族风情旅游区、民勤苏武山生态农业示范区建设，以小城镇和小区开发带动区域经济的发展。

(四) 突出重点项目建设，努力培育新的经济



### 增长点

今年国家继续实施积极的财政政策,省上适度超前进行西陇海兰新经济带甘肃段的规划建设;投资机遇十分有利。我们要更加积极主动地抓好重点项目建设,充分发挥投资的拉动效应。要善始善终做好国债项目和续建项目的收尾工作,积极配合搞好国道312线古永段高速公路建设,全面完成二环路、民武路、武长路、“十——条”路等骨干道路建设。要抓紧开工建设一批前期工作基本成熟的新项目。在基础设施建设方面,重点抓好天祝县华藏寺到东大滩公路改建,完成电信枢纽中心建设,启动农村电网二期改造工程,加快城网改造,搞好武威330KV变电站,并积极开工建设一批教育、卫生、文化、旅游等社会发展项目。在生态环境建设方面,要重点抓好天祝退耕还林(草)、防沙治沙、农田防护林建设、祁连山水源涵养林保护、石羊河流域荒漠化防治等生态工程建设,力争年内完成造林16万亩,封沙育林(草)55万亩。在旅游景点建设方面,今年重点抓好雷台、天梯山石窟、白塔寺、罗什寺、天祝三峡等29个旅游景点和12条连接景区的道路建设,大力搞好旅游基础设施建设,积极筹备办好武威“天马”国际文化旅游节及经贸洽谈会。在信息化建设方面,要抓紧实施市委、市政府已经批准的“十五”期间信息化建设规划,年内完成四个县区的政府信息网站建设,实现市奔马网站与县区和重点乡镇的联网,抓好政府办公自动化建设,力争70%以上的公务员都能熟练地掌握计算机技术。与此同时,各级各部门要围绕我市的比较优势,主动筛选、储备一批符合国家投资导向的新项目,进一步充实完善项目库。特别是对关系武威今后发展的石羊河流域综合治理、毛藏水库、金强河水资源综合利用、民调工程末端续建、15万吨变性乙醇等重大项目,要继续做好工作,组织得力的工作班子,抓紧催报审批工作,力争取得较大的进展。

### (五) 突出财政工作,加快建立比较稳固的财源体系

要围绕增加财政收入,大力发展经济,逐步建立工业、农业与第三产业协调推进,公有制与非公有制经济共同发展的新型财源体系,不断夯实财源基础。要不断深化财政管理体制,积极探索国库集中收付制度,严格执行“收支两条线”的规定,搞好预算外资金监督管理。要坚持依法治税,

强化税收征管,完善纳税申报、代扣代缴和协税护税制度,积极实施“金税工程”,坚决打击偷、逃、骗、抗税等涉税违法行为,确保财税收入足额入库。要按照建立公共财政体制的要求,认真贯彻“一要吃饭,二要建设”的方针,合理调整财政支出结构,千方百计保障机关事业单位职工工资的发放,保障公、检、法办案经费和必需的社会保障资金。关于按时发放职工工资的问题,省政府会议已经明确,就是按时发放中办(2001)11号文件规定的工资项目,不包括省地自行出台的,没有财力保障的各种补贴、津贴。按照中央和省上的规定,我市从今年元月份开始,不再把各种补贴计入工资发放范围。在确保工资发放和重点支出、确保不增加新的财政赤字的情况下,各级各部门年底视财力情况和单位自筹资金情况自行确定。这一点大家要做好宣传解释工作。要严肃财经纪律,加强审计监督和财政监督。对违犯财经纪律的行为,一经查出,就要严肃处理,绝不迁就。全市上下要进一步树立过紧日子的思想,厉行节约,反对铺张浪费,把有限的资金用在“刀刃”上。要积极稳妥地推进金融、保险改革,整顿金融秩序,防范和化解金融风险,进一步建立新型的银地、银企关系,用活信贷政策,调整信贷投向,切实为经济发展提供良好的金融支持。

### (六) 主动做好入世应对工作,进一步扩大对内对外开放

随着西部大开发的全面推进和我国“入世”相关政策的逐步到位,对外开放的领域越来越宽。因此,我们要积极主动地做好“入世”的应对工作,把对内对外开放提高到一个新的水平。一是要加强对WTO规则的学习和宣传。各级干部特别是领导干部,要认真学习并熟悉世贸组织的基本原则和有关规则,尽快研究加入WTO后对我市相关产业、产品的影响和对策,提高按国际规则办事的能力。二是进一步优化发展环境。最近,省委、省政府决定在全省范围内开展“三个环境”建设大讨论。各县区、各部门要以这次大讨论为契机,大胆破除阻碍经济发展的陈规陋习,大力营造良好的投资环境、建设环境和干事创业环境。要继续做好规范和整顿市场经济秩序工作,深入开展打假联合行动,整顿文化、旅游和建筑市场,严厉打击各种商业欺诈活动,为扩大开放创造良好的市场秩序。严格落实安全生产责任制,抓好安全防范和隐患排查工

作，严防重特大事故的发生。三是要积极有效地利用外资内资。引导县区企业通过多种联合形式，加强与国内外企业的合资合作，鼓励市外企业参与改造提升传统产业，推进国有资产在较大范围内的优化组合。四是要大力采取“走出去，请进来”的措施。积极参加各种经贸洽谈活动，精心筛选一批基础设施和农副产品深加工项目，主动走出去开展招商活动，以好的项目直接吸引投资者。五是要有针对性地抓好外贸出口工作。依托现有出口企业的经营权，积极建立优质商品出口基地，大力培育精品名牌，千方百计扩大出口规模，争取使用更多的境外资金。

(七) 积极拓宽领域，大力发展非公有制经济

继续大力调整所有制结构，积极创造条件，放手发展非公有制经济。在发展原则上，既要抓量的扩张，扩大原始积累，引导非公有制经济由目前的小作坊、小门店、小批发为主逐步向规模经营转变；也要抓质的提高，加快对现有私营企业的技术改造，开发科技含量较高的新型产品，引导非公有制经济向生产型、科技型、外向型方向发展。在产业选择上，要引导非公有制经济由目前的第三产业为主逐步向一、二、三产业协调发展转变，鼓励更多的个体私营企业参与农业产业化经营，发展农副产品精深加工；通过参股、联合、兼并、收购等多种形式，积极参与国有和集体企业的改组改造，进一步拓宽发展领域。在区域布局上，要以市区为中心，三县一区、一带五片 25 个小城镇为重点，集中搞好经济开发小区建设，充分依靠体制和机制优势，广泛吸引投资者放开经营、放心经营，整体推进。在协调服务上，要加强扶持引导，放宽准入条件，简化办事程序，规范收费行为，努力创造平等竞争的发展环境，促进全市非公有制经济进一步繁荣发展。

(八) 切实关心城乡居民生活，努力做好社会保障工作

全力做好“两个确保”。要严格按照国务院《社会保障费征缴暂行条例》和省政府的《实施意见》，加强对重点县区、重点企业的监控，进一步落实扩面征缴政策，清理追缴企业欠费，做到应收尽收、应保尽保，确保企业离退休人员养老金和国有企业下岗职工基本生活费按时足额发放。

高度重视城市居民最低生活保障。根据调查，目前城市居民中确有一部分应保对象没有真正享受

到“低保”，这与我们的发展不相适应。县区政府和民政、街道要把“低保”作为大事尽快抓在手上，切实做好调查研究，摸清底子，建立动态档案，把所有符合条件的城市贫困人口纳入“低保”范围。各级财政从今年起要把“低保”资金列入预算盘子，多渠道筹措资金，真正把中央、省上的政策落到实处。

努力扩大就业和再就业。各级政府特别是劳动部门要高度重视就业和再就业工作，积极引导下岗职工和失业人员转变择业观念，主动寻找市场空档，自主创业。要加快劳动力市场建设，尽快建立劳动力信息网络，大力发展就业潜力较大的劳动密集型产业、第三产业和非公有制经济，特别是注意发展就业门槛较低的社区服务业，努力创造更多的就业岗位，多渠道增加城乡居民收入。

切实安排好农村灾区群众和社会特殊群体的生产生活。去年我市遭受了 50 年来最严重的干旱，山区和民勤湖区已经连续几年受旱，部分群众生活确实很困难。各级政府必须把灾区群众的衣食冷暖时刻挂在心上，妥善安排好灾区群众的过冬、过节和四至接新期间的基本生活。同时，重视做好残疾人、孤寡老人等特殊群体的生活救助工作，切实保证困难群众的基本生活。

(九) 加强精神文明建设，全面推进社会各项事业协调发展

继续坚持“两手抓，两手都要硬”的方针，切实加强社会主义精神文明建设，全面实施《公民道德建设实施纲要》，大力倡导“爱国守法、明礼诚信、团结友善、勤俭自强、敬业奉献”的社会风尚。进一步深化科技体制改革，加大科技投入，抓好先进适用技术的推广，高新技术的引进试验。积极引导科技事业单位和科技人员投入经济建设的主战场，切实为经济发展提供优质的技术服务。认真落实市政府关于加快基础教育发展的决定，合理调整学校布局，全面推进素质教育，进一步提高教育教学质量。坚持不懈地抓好计划生育，强化基层基础，推进村级自治，重点抓好农村人口、城市流动人口的计划生育和孕前管理工作，确保年度人口与计划生育任务的全面完成。进一步完善城镇职工基本医疗保险制度改革，依法加强医疗市场、药品生产流通秩序和食品卫生管理，大力发展社区卫生服务，切实做好重大疫病的监控和预防工作。加快城乡广播电视网的改造升级，不断满足人民群众的精

神生活需求。加强社会治安综合治理,深入开展“严打”斗争,集中搞好“打黑除恶”、查禁毒品、“扫黄打非”等专项治理,为经济建设和人民生活创造良好的法治环境。依法加强对宗教事务的管理,加快民族地区和信教群众聚居地区的经济发展。认真做好人民群众来信来访,坚持“分级负责,归口办理”,层层建立信访工作责任制,及时化解不稳定因素,千方百计把问题解决在基层,解决在萌芽状态。

(十) 转变政府职能,改进工作作风,全面完成经济工作的各项目标任务

全面完成今年经济和社会发展各项任务,我们各级领导必须脚踏实地,开拓进取,求实、务实、抓好落实。

一是切实转变政府职能,规范政府行为。加入WTO后,我们面临的最大挑战是如何转变职能。要适应新形势、新任务,进一步推进政府职能转变。各级各部门必须自觉调整工作方法,真正把政府的职能转到经济调节、市场监管、社会管理和公共事务上来。要善始善终抓好政府机构改革工作,尽快理顺关系,明确职能,把工作抓到手上。要加快行政审批制度改革,下决心减少行政审批项目,该取消的取消,该下放的下放,真正使政府从那些管不了也管不好的事务中摆脱出来。要进一步增强

依法行政的观念,规范执法行为,认真清理现行法规,坚决取消、废止那些与WTO规则相抵触、不利于改革开放和经济发展的政策法规,切实把政府工作纳入有序有效的轨道。

二是切实转变工作作风,提高工作效率。各级领导要身体力行“三个代表”重要思想,认真按照“八个坚持,八个反对”的要求,加强和改进作风,从群众反映最强烈的问题抓起,从群众最不满意的地区改起,从群众最企盼的事情做起,下决心压缩会议,精简文件,努力提高办事效率和工作质量。各级领导和机关干部要挤时间深入基层,了解民情,反映民意,顺应民心,维护民利,扎扎实实帮助群众解决生产生活中的实际问题。

三是强化领导责任,狠抓工作落实。各县区、各部门要进一步增强工作的责任性和主动性,按照市委、市政府对今年经济工作的总体要求,把任务层层分解落实下去。各级领导要建立健全抓点挂项责任制,突出抓主要矛盾,抓薄弱环节,抓全局性工作。尤其抓好增加农民收入、国有企业改革、城市建设管理、重点项目建设、群众生活保障和社会稳定等重点工作。全市上下要以与时俱进的思想观念和奋发有为的精神状态,团结奋斗,开拓创新,将思想统一到发展上,精力凝聚到干事上,成效体现到效益上,扎扎实实把今年的工作做好。

# 武威市统计局关于 2001 年 国民经济和社会发展的统计公报

(2002 年 4 月 3 日)

2001 年,全市上下紧抓西部大开发和撤地设市的历史机遇,深化改革,扩大开放,加快发展,国民经济持续增长,综合实力不断壮大,农村经济稳步发展,工业效益逐月回升,投资规模持续扩大,消费市场活力增强,社会事业全面进步,人民生活明显改善。但是也存在农业旱情严重、工业经济整体效益不高、财政收支矛盾加剧的问题。

## 一、综 合

国民经济持续增长。预计全年可实现国内生产总值 705247 万元,按可比价计算,较上年增长 10.1%,其中:第一产业实现增加值 231615 万元,较上年增长 5.1%,第二产业实现增加值 214211 万元,较上年增长 14.0%,第三产业实现增加值 259421 万元,较上年增长 11.78%;二、三产业增速较快,增长速度比第一产业分别高 8.9、6.68 个百分点,在国内生产总值 10.1% 的增长速度中,第二产业提供了 4.1 个百分点,第三产业提供了 4.2 个百分点;产业结构不断调整,一、二、三产业的比例由上年的 35:29:36 调整变化为 32.8:30.4:36.8,一产比重下降 2.2 个百分点,二产比重提高 1.4 个百分点,三产提高 0.8 个百分点。

## 二、农 业

农村经济稳步发展。今年我市农业旱情十分突出,全市上下及早抓抗旱,抓旱作农业的发展和农业科技水平的提高,大旱之年农业生产稳步发展。全年实现农业增加值 231615 万元,较上年增长 5.1%,日光温棚 5 万亩,较上年增加 1.2 万亩。粮食作物、经济作物、其他作物的比例由上年的 67.8:16:16.2 调整变化为 66.7:16.7:16.6,种植结构向多元化、商品化方向发展,商品程度提高,商

品率达 52.06%,较上年提高 1.47 个百分点。主要农产品产量如下:

	2001 年	比上年增长 %
粮食	79.32 万吨	-4.4
油料	3.65 万吨	-10.7
甜菜	9.58 万吨	-3.7
棉花	1.09 万吨	295.00
黑瓜籽	6.02 万吨	11.7
水果	5.15 万吨	12.0
蔬菜	91.15 万吨	1.6
瓜类	17.68 万吨	-3.7

林业生产稳步发展,退耕还林成效显著。全年完成造林面积 20.1 万亩,较上年增长 27.1%,当年退耕造林面积 3.8 万亩,当年种草面积 8.07 万亩,增长 20%,治理沙漠化面积 31.34 万亩,增长 6.9%。

畜牧业形势良好。畜牧业实现增加值 51032.31 万元,在农林牧渔业中比重较上年提高 3.0 个百分点,占 22.03%。

主要畜产品产量和牲畜头数如下:

	2001 年	比上年增长 %
肉类总产量	73014.44 吨	6.8
奶产量	8770.00 吨	1.5
鲜蛋产量	8890.80 吨	6.6
大牲畜年 末存栏	53.93 万头	0.8
生猪存栏	74.92 万头	2.3

羊只存栏	143.46万只	2.7
生猪出栏	73.40万头	4.0
羊只出栏	59.67万只	11.3

乡镇企业增势强劲。全年实现乡镇企业总产值975514万元,增长21.15%,实现总收入889093万元,增长21.41%,实现增加值226801万元,增长21.42%,上交税金11976万元,增长15.97%,占大口径财政收入的29.9%,较上年提高2.2个百分点,实现利润86237万元,增长23.44%,产值和效益同步增长。

农业基础条件改善,抵御自然灾害能力增强。机电井14599眼,本年内新增配套井110眼。年末全区机械总动力179.64万千瓦时,比上年增长5.7%;大中型、小型及手扶拖拉机73447台,增长1.5%;农用载重汽车1157辆,下降0.6%;化肥施用量(折纯)108338吨,增长5.7%;农村生产用电量39937.40万千瓦时,增长3.8%。

### 三、工业

工业生产快速增长,企业效益逐月回升。全年实现工业增加值15.44亿元,按可比价计算,较上年增长11.8%,规模以上工业实现增加值8.61亿元,增长10.6%。

主要工业产品产量如下:

	2001年	比上年增长%
原煤	83.7万吨	-17.7
用电量	13.70亿千瓦时	17.91
水泥	29.66万吨	55.3
墙地砖	72.00万平方米	-10.00
塑料制品	3004.56吨	13.1
饲料	2.78万吨	85.0
铁合金	3283.08吨	-53.5
啤酒	40157.00吨	5.42
葡萄酒	1291.00吨	69.87
白酒	10142.6吨	-12.5

工业企业经济效益在低水平上逐月回升。据144户限额以上工业企业资料显示,全年工业经济

效益综合指数为80.69%,较上年提高2.16个百分点,资本保值增值率、全员劳动生产率、成本费用利润率、资产负债率都较上年好转,亏损企业减少1户,盈利企业盈利额10352万元,较上年增长30.18%,实现利润4760万元,增长28.20%,效益有所回升。但是在工业经济中依然存在销售不畅,库存增加,成本费用上升,总资产贡献率下降,资产获利能力脆弱的问题。

### 四、固定资产投资

2001年,固定资产投资规模持续扩大,成为全市经济增长重要的拉动力。完成全社会固定资产投资188241万元,较上年增长24.03%,从投资主体看:国有经济完成投资132707万元,增长22.7%;从投资渠道看:基本建设投资105556万元,增长55.7%,更新改造投资36394万元,下降1.35%,房地产开发9337万元,增长19.48%,其它投资3504万元,增长10.82%,农村固定资产投资33450万元,下降7.34%。

### 五、交通、邮电

2001年全市交通业完成公路客运量967.8万人,比上年下降22.9%,客运周转量79361.24公里,增长38.3%;公路货运量886.45万吨,增长1.5%,货运周转量68324.13万吨公里,增长8.2%。

邮电通讯发展良好。全年邮电业务总收入18752万元,比上年增长66.2%,市内电话用户71766户,新增20507户,农村电话用户72802户,新增35191户,电话普及率31.4%。移动通讯快速发展。全市移动电话用户80539户,本年新增64149户。邮路长度1682公里,线路杆程公里5505杆公里,比上年增长25.4%。

### 六、国内贸易和市场物价

消费市场活力增强。全年实现社会消费品零售额17.95亿元,较上年增长12.1%。城市市场实现零售额7.27亿元,较上年同期增长13.66%,农村市场实现零售额10.68亿元,增长11.0%,增速较城市市场慢2.66个百分点。从行业看,批发零售贸易业零售额12.32亿元,增长10.99%,餐饮业零售额3.56亿元,增长15.29%,其它行业零售额

2.07 亿元，增长 13.31%。

旅游业发展迅速，对经济增长贡献增强。全年接待国内外游客 126 万人次，较上年增长 5.0%，其中：前来旅游、从事商务及各项活动的外国人、港澳同胞、华侨 6800 人次，实现营业收入 11970 万元，增长 10.9%。

市场物价由跌转升。据武威市城市经济调查队调查：消费品价格指数为 101.5%，较上年上涨 1.5%。

	比上年涨幅%
居民消费价格	1.5
食品类	-0.7
衣着类	-1.9
设备用品及服务	-3.4
医疗保健	-0.2
交通和通讯	0.3
娱乐文教服务	13.4
居住	2.4
烟酒及用品	-1.1

### 七、金融和保险业

金融业稳步增长。全年金融机构存款余额 73.76 亿元，较上年增长 13.2%，其中银行机构存款余额 54.17 亿元，增长 14.40%；金融机构贷款余额 64.82 亿元，下降 2.2%，其中银行机构贷款余额 47.33 亿元，增长 0.08%，年末城乡居民存款余额 54.77 亿元，增长 10.3%。

保险事业发展良好，覆盖面不断扩大。全市保险系统实现保费收入 10137 万元，增长 21.69%。其中：财产险保费收入 3628 万元，增长 13.98%，人身险保费收入 6509 万元，增长 26.46%。承保金额 109.72 亿元，增长 5.25%，财保系统 31.79 亿元，增长 36.78%，人身险 77.93 亿元，下降 3.79%。赔案件数 13012 件，下降 13.87%，财保系统处理赔案 7562 件，下降 26.83%，支付赔款 1917 万元，下降 19.15%，人身险 5450 件，增长 32.93%。

### 八、科学技术和教育

科技事业稳步推进。全年共组织鉴定各类科技成果 39 项，获得市级科技进步奖 28 项，一等奖 5 项，二等奖 10 项，三等奖 13 项；省部级奖励 4 项，二等奖 1 项，三等奖 3 项；民营科技企业 92 家；拥有各类专业技术人员 25897 人。

教育事业全面发展。全年全市招收中等专业学校学生 2104 人，在校学生 5544 人，增长 8.9%。高中在校学生 21853 人，增长 27.35%，农职业中学在校学生 2255 人，下降 31.4%。初中在校学生 101571 人，较上年增长 8.92%，小学在校学生 257412 人，下降 1.58%。学龄儿童入学率达 99.61%，巩固率 99.57%，普及率 99.94%，毕业率 99.25%；幼儿园在园幼儿 45896 人。

### 九、文化、卫生、体育

文化事业健康发展。2001 年全市有艺术表演团体 4 个，文物机构 5 个，乡镇文化站 112 个，图书馆 4 个。广播电视覆盖面扩大。全市有广播电台 3 个，乡镇广播站 111 个，广播人口覆盖率 85.12%；有电视台 1 座，卫星地面接收站 1 座，电视人口覆盖率为 91.68%。

卫生体制改革不断深入，医疗卫生水平进一步提高。全市有各类卫生机构 354 个，病床总床位 4187 张，比上年增长 5.7%，其中医院床位 2438 张；有各类卫生技术人员 5593 人，增长 5.8%，其中医生 2641 人，增长 7.7%；每万人有医生 14 人，每万人有床位 22 张。

群众体育活动丰富多彩。全市体育人口达 83.61 万人，比上年增加 2.11 万人，举办群众体育活动 1582 次，参赛人数 387240 人次，实施体育锻炼标准的学校 1697 所，达标率 96.3%。在各级各类比赛中，获金牌 8 枚，银牌 8 枚，铜牌 13 枚。

### 十、环境保护

环境保护工作取得新发展。全市有环境监测站 1 个，环境监理站 5 个，环境监测人员 21 人，自然保护区 3 个，其中国家级自然保护区 1 个，全年完成环境污染治理项目 7 个，工业污染企业达标率达到 95.57%。

### 十一、人口

据人口抽样调查资料显示，2001 年末全市人

口达 192.24 万人，较上年增加 1.14 万人，出生率 11.97‰，死亡率为 5.21‰，自然增长率 6.76‰，下降 1.0 个千分点。城镇人口 40.75 万人，占总人口的 21.2%，较上年提高 1.1 个百分点。

## 十二、人民生活

居民收入有所增加，生活水平得到改善。2001 年城镇居民人均可支配收入 4626 元，较上年净增 494 元，增长 12.0%，农民人均纯收入 1974 元，较上年增长 4.8%，净增 90 元。

社会福利事业发展良好。年末全市有福利院 1 所，福利院床位 96 张，在院人数 78 人，农村老年福利机构 46 个，床位数 421 张，在院人数 165 人，城镇社区服务设施数 99 个，从业人员 395 人，全市城镇职工有 6.85 万人参加基本医疗保险，有 4.23 万人参加养老保险。社会救济人数 27.69 万人，城镇居民得到最低生活保障救济的人数达 2.04 万人，农村居民得到最低生活保障救济的人数达 25.65 万人。

# 县域篇

WUWEI  
NIANJIAN



武 威 年 鉴





## 2001 年凉州区经济社会发展综述

2001 年，全区上下始终坚持以“三个代表”重要思想为指针，紧紧围绕年初人代会议确定的各项奋斗目标和工作重点，抢抓西部大开发的历史机遇，全面实施“内调外引、小城镇带动、科教兴区”三大战略，大力发展农村四大支柱产业和工业六大主导产业，艰苦奋斗，真抓实干，突出重点，稳中求进，战胜了五十年不遇的特大干旱，国民经济保持了平稳增长的势头。全区完成国内生产总值 46.9 亿元，比上年增长 9.4%，其中：工业增加值完成 10.74 亿元，增长 15.9%；农业增加值完成 13.91 亿元，增长 4.9%。全区固定资产投资完成 7.6 亿元，同比增长 15.4%。大口径财政收入完成 28978 万元，占计划的 102.63%，增长 13.6%，其中区级收入完成 20087 万元，占计划的 111.87%，增长 16.5%。社会消费品零售总额完成 8.5 亿元，增长 11.4%。农民人均纯收入达到 2405 元，净增 93 元。城市居民人均可支配收入达到 4973 元，净增 232 元。在经济发展的同时，社会各项事业协调发展，民主法制建设和精神文明建设稳步推进，社会政治保持稳定，较好地完成了年初确定的主要经济指标和重点工作任务。

（一）调整优化经济结构，特色优势产业进一步发展壮大。2001 年，全区以发展总揽工作全局，以结构调整为主线，巩固壮大农村支柱产业，改造提升工业主导产业，大力发展非公有制经济，农业结构、工业结构和所有制结构进一步优化。一是以增加农民收入为出发点，着力调整优化农业结构。面对持续干旱、沙尘暴、病虫害等多种自然灾害和农产品价格持续低迷的艰难环境，全区上下紧紧围绕农民增收这个核心，依靠科技，扬优创特，发挥区域比较优势，大力发展蔬菜、畜牧、葡萄、制种四大支柱产业，农业结构进一步优化。全区瓜菜正茬面积达到 21.4 万亩，其中高效日光温室面积达到 3.35 万亩，新增 0.55 万亩；牛、羊、猪存栏数分别达到 20 万头，45.6 万只、49 万头，出栏分别达到 5.13 万头、20.37 万只和 49 万头，增长 2%、1.6%和 5.3%；定植酿造葡萄 9300 亩，累计达到

2.84 万亩；玉米、瓜菜制种面积达 12.4 万亩，增长 15%；全区共建立各种形式的农产品经销组织 40 多个，合同种植面积达到 30 多万亩。农村二、三产业的规模和效益进一步提升，全区完成乡镇企业总产值 66.39 亿元，增长 20.3%，其中，工业企业产值达到 28.4 亿元，增长 25.8%；乡镇企业增加值完成 14.67 亿元，增长 20.34%；向新疆等地输送劳务 18 万多人（次），实现劳务收入 1.7 亿元，劳务输出已成为农民增收的又一亮点。二是以推进企业改革为突破点，着力调整优化工业结构。围绕年初确定的工业经济发展目标，加大企业的改制、改组、改造力度，强化企业管理，开拓营销市场，狠抓扭亏增盈，工业生产保持了较好的发展势头，经济效益稳中有升。坚持以产权制度改革为核心，以股份制改造、出售拍卖、破产重组为重点，大力推进第二轮企业改革，全区完成改制的企业 65 户，占列入改制企业的 48%。按照“培育壮大支柱产业，改造提升传统产业”的思路，扶持发展了一批重点骨干企业，其规模和效益进一步扩大，以皇台、荣华、武酒、西凉啤酒、爱雅纺织、陇海陶瓷、益民食品、金蛙机械为龙头的酒类酿造、玉米淀粉、亚麻纺织、建筑建材、食品加工、机械制造等六大支柱产业已初步形成，产业链条进一步拉长壮大，六大支柱产业完成的产值、增加值、销售收入、税金、利润已分别占到全区工业企业的 91%、92%、88.6%、90.5%和 95%，有力地支撑和拉动了全区工业经济的持续增长。加大技术改造力度，企业产品结构进一步优化，2001 年，全区新建和续建各类工业技术改造项目 15 项，其中，皇台集团万吨葡萄酒产业化项目土建工程全部完工，榨汁部分已投产，并建成种植基地 8000 亩；武酒集团 3000 吨马铃薯颗粒全粉生产线土建工程基本完工，设备安装调试正在进行；爱雅纺织集团筹资建设 5000 锭亚麻湿纺项目车间改造基本完成，设备陆续到位已开始安装；荣华集团年产 3 万吨谷氨酸项目和 12 万吨味精项目已开始联动调试；与此同时，加大了新产品的开发力度，全年共开发新

产品 20 多项, 新产品产值率达 25%; 工业经济综合效益指数达 98.8%, 提高了 5.22 个百分点。三是以发展非公有制为着力点, 着力调整优化所有制结构。按照“鼓励、支持、引导、帮扶、推进、监督”的工作要求, 放手大胆扶持发展非公有制经济, 使非公有制经济呈现出向区域化、规模化、产业化、效益化方向发展的良好态势。全区个体工商户已发展到了 3.27 万户, 同比增长 10.3%, 私营企业已发展到 900 户, 同比增长 16.1%, 个体私营企业完成的社会消费品零售总额、上缴税金已分别占到了全区社会消费品零售总额和财政收入的 80% 和 20.3%。

(二) 抢抓西部大开发机遇, 重点项目进展顺利。2001 年全区共安排各类建设项目 51 项(包括续建), 其中, 省列重点项目城市二环路的南环、西环、北环机动车道已全部完工, 东环路路基土石方工程基本完成; 西营灌区改造工程完成干支渠道改建 16 公里, 新建构筑物 61 座; 截河坝国家粮食储备库 7 幢库房全部完工。农业基础项目中新发展高效节水灌溉面积 1.5 万亩, 完成干支斗农渠改造 509 公里, 合格造林 3.3 万亩, 义务植树 250 万株, 封沙育草 5 万亩, 完成退耕还林(草) 5800 亩。城市基础设施项目 8 万吨自来水厂扩建工程, 雷台旅游区基础设施建设一期工程已全部完工; 完成了雷海路等 6 条主干道的拓宽改造, 拆除危旧房屋 6 万平方米, 拓宽道路 2.7 万平方米。社会事业项目区医院住院部大楼主体工程、天梯山修复一期工程已基本完成, 白塔寺萨班灵塔遗址保护加固维修工程正在进行, 再就业市场一期工程基本完成, 浙江村温州城已进入正式营业, 武民公路凉州区段路基工程已完工。与此同时, 积极筹集资金修建了区乡公路武长路前 5 公里, 整修区乡道路 215 公里。乡镇企业建设项目取得了新突破, 全区共新上乡镇企业项目 69 项, 其中投资在 100 万元以上的项目 22 项。黄羊、武南等 6 个小城镇建成镇区道路 70 公里, 铺设自来水管网 68 公里, 排水管网 42 公里, 架设路灯 650 盏, 修建各类市场 8 处, 新建二层以上楼房 350 幢, 建筑面积 140 万平方米。

(三) 优化投资环境, 招商引资成效显著。坚持推行“五统一”收费管理办法, 有针对性地对重点部门、行业进行检查, 严厉查处损害投资者利益和有碍招商的重点案件 25 起; 完善招商引资项目“一站式”服务, 实行挂牌保护制度, 提高办事效

率, 改善服务质量, 修定出台了《凉州区对外招商引资优惠政策》和《凉州区鼓励发展非公有制经济优惠政策》, 全方位优化招商引资环境。组织召开了招商引资项目推介会, 积极参加了乡镇企业东西合作经贸洽谈会和第九届兰洽会, 签约资金达 3 亿多元。去年, 全区共引进各类招商引资项目 56 项, 签订合同 15 项, 协议 41 项, 协议资金 12.7 亿元, 已到位 4.6 亿元。其中, 金蛙集团配件生产线、青岛海牛轮胎生产线、浙江温州村工程等 15 个项目已建成投产或试营业。通过招商引资, 不仅为我区经济发展注入了活力, 而且开阔了我们的思路, 宣传了凉州, 也为今后的招商引资工作探索了有益的经验。

(四) 立足财源建设和征收管理, 财政收入稳定增长。一年来, 我区的财政工作始终坚持以狠抓财源建设, 强化税收征管, 挖掘税收潜力, 合理调度资金, 努力保收入、保工资、保急需为重点, 扎实工作, 知难而进, 奋力拼搏, 全面完成了财政税收任务, 其中一般预算收入首次突破了 2 亿元大关。同时, 严格预算管理, 集中财力办大事, 在资金调度异常困难的情况下, 共完成一般预算支出 40093 万元, 占预算的 118%, 同比增长 37.0%, 确保了中央、省、市国债专项及其它专项的足额到位。

(五) 加强党风廉政建设, 政治社会保持稳定。坚持“两手抓、两手都要硬”的工作方针, 全面贯彻落实党风廉政建设责任制, 始终把廉政建设与反腐败斗争与经济工作同安排、同部署、同检查; 扎实有效地开展了以“三个代表”重要思想为内容的学教活动和企业“三讲”活动, 进一步加强和深化了政务公开、厂务公开和村务公开工作, 促进了廉政建设。组织开展了卫生、教育、公安、工商、电力、国税、地税、物价等系统的行风评议“回头”检查活动, 进一步优化了服务质量。对建材、农机、医药、文化、烟酒、化肥、粮食、煤炭及城乡客、货运市场进行了整顿和专项治理, 规范了市场经济秩序, 维护了广大生产者和消费者的利益。继续推行政府部门行政执法责任错案追究制度, 对政府以往制定的 158 件规范性文件进行了清理。高度重视群众来信来访, 实行信访案件责任制, 妥善处理了 9 件重点疑难信访案件。进一步加大农民减负工作力度, 坚决清理加重农民负担的“三乱”现象, 有效减轻了农民负担。认真办理人大代表议案

和政协提案，做到了件件有着落，事事有回音。进一步加强了社会治安综合治理工作，严厉查禁和打击了地下宗教势力和非法邪教活动，坚持开展严打斗争和禁毒专项斗争，共抓获各类违法犯罪人员 621 人，破获刑事案件 624 起，打掉犯罪团伙 15 个，极大地震慑了犯罪分子，维护了全区经济社会的稳定。

（六）稳步推进精神文明建设，社会各项事业协调发展。围绕“科教兴区”战略，狠抓科技示范推广和技术创新工程，共建立各级各类农业科技示范区（点、片）382 个，示范推广农业新技术 6 项，民营科技企业发展到 21 家。“普九”教育整体水平稳中求进，办学条件进一步优化，城区三年级以上开设了信息技术课和英语课，大中专录取人数达 2500 多人。以庆国庆、建党 80 周年和撤地设市为主要内容的文体活动形式多样，内容丰富，充分展示了我区的精神风貌和企业文化、社区文化、校

园文化的艺术风采。积极深化卫生医疗体制改革，推行“病人选择医生”制度，城镇职工社会医疗保障正式全面启动。健全完善了区、乡、村三级计划生育网络，强化人口目标管理责任制，人口自然增长控制在 6.18‰，计划生育率达到 92.53%。全面实现了“村村通广播电视”的目标，广播覆盖率达到 99%，电视覆盖率达到 98%。及时开展民政救济工作，先后发放救灾粮 128 万公斤，救灾款 65 万元，对 12548 名受灾群众给予了临时救助；发放保障金 192.2 万元，对 9399 名城乡居民进行了最低生活保障；多渠道筹集资金 410 万元，对国有企业 2289 名下岗职工的基本生活给予了保障；安置下岗职工 4852 人，安置率达 63%；收缴养老金 3853.3 万元，占计划的 100.14%，确保了国有企业离退休人员养老金的发放，促进了社会经济的稳步发展。

## 2001 年民勤县经济社会发展综述

民勤县地处河西走廊东北部，石羊河流域下游，东西北三面被腾格里和巴丹吉林两大沙漠包围，毗邻金昌、凉州和内蒙古左、右旗。县境内地势平坦，总面积 1.6 万平方公里，其中沙漠戈壁和盐碱滩占 91%，农田绿洲面积占 9%，宜农地 300 万亩，近年来因缺水实际播种面积只有 60 多万亩。主要自然特征是干旱少雨，风大沙多，日照充足，年均降水量只有 110 毫米，而蒸发量却高达 2646 毫米；8 级以上大风年均达 27.8 天，沙尘暴年均 37.3 天；年均日照 3028 小时，年均气温 7.7℃，昼夜温差 15.2℃。全县辖 5 个镇，18 个乡，244 个村，总人口 30.5 万人，其中农业人口占 85%。民勤是国家商品粮基地县，小麦、玉米、黑瓜籽、黄河蜜瓜、白兰瓜、棉花、蔬菜、葡萄、红枣、茴香、葵花籽及各种小杂粮品质普遍较高，主要工业产品有地毯、白酒、地膜、复合肥等，主要工业矿藏有 10 亿吨煤炭、277 万吨石墨、7200 吨芒硝、2500 万吨石膏、水晶石、花岗岩、白云母等，此外还盛产沙葱、沙米、锁阳、苻蓉、麻黄、甘草等野生作物。

2001 年，全县人民在县委、政府的领导下，以“三个代表”主要思想为指导，认真实施西部大开发战略，突出发展主题，加大经济结构调整力度，加强基础设施和生态环境建设；国民经济和社会事业保持了持续、快速、健康发展的良好势头。

县域综合经济实力明显增强。2001 年全县国内生产总值达到 9.5 亿元，比上年增长 8.5%，其中第一产业增加值 5.5 亿元；第二产业增加值 1.6 亿元，比上年增长 22.1%；第三产业增加值 2.4 亿元，比上年增长 23.7%。乡镇企业总产值达到

11.18 亿元，比上年增长 20.3%。大口径财政收入完成 4519 万元，粮食总产量达到 15.74 万吨，经济作物总收入达到 4.2 亿元，农民人均纯收入达到 2308 元，比上年增加 92 元。

农村经济稳步发展。全县上下以西部大开发总揽农村工作全局，依靠科学技术发展，围绕市场调整结构，在种植业内部，适当压缩粮食作物，合理增加经济作物，大力发展饲草作物，根据各乡镇的地理特点和自然条件，初步形成了特色明显的区域经济结构。农业产品优质率达到 62%，综合商品率达到 63%。林业生产坚持“外治风沙、内建林网、因地制宜发展经济林”的建设方针，加大生态环境治理力度，加快林业产业结构战略性调整。全县共完成人工造林保存面积 63742 亩，其中防风固沙林 22616 亩，农田防护林 12947.5 亩，经济林 28178.5 亩（红枣 22851.5 亩，酿造葡萄 5327 亩），全县森林覆盖率达 8.8%，完成通道绿化 320 公里，封沙育林（草）新封 35 万亩，林业增加值达到 160 万元。畜牧业生产按照“南部肉牛中部猪，沿沙驼羊城郊鸡”的发展格局，以暖棚养殖为基础，通过实施整村整社推进战略，全县畜牧业有了突破性发展。全县当年新增规模养殖户 1053 户，建成专业养殖乡 1 个，专业村 25 个，专业社 96 个，年末大牲畜存栏 9.5 万头（匹），生猪存栏 11 万头，羊存栏 38 万只，鸡存栏 92 万只，全县肉类总产量达到 8849 吨，牧业增加值达到 8000 万元，人均牧业纯收入达到 430 元。

工业经济难中求进。民勤工业基础历来薄弱，2001 年，抢抓西部大开发的机遇，加大改革力度，加快结构调整步伐，工业经济效益明显提高，全县

完成工业总产值 39820 万元，工业增加值 11094 万元，分别比上年增长 22.8% 和 27.7%。其中规模以上工业总产值 6934 万元，增加值 2578 万元。主要产品有原煤 17.2 万吨，白酒 676 吨，面粉 8 万吨，塑料制品 3669 吨。地毯 4800 平方米，砖 11200 万块，木制家具 10.2 万件，黑瓜籽加工 250 吨。乡镇企业增势较快。全年完成乡镇企业总产值 111880 万元，增加值 28106 万元，分别比上年增长 20.3% 和 20.6%。企业个数达到 4686 个，从业人员 31859 人。

商贸市场逐步活跃。到 2001 年全县共建成各类市场 17 个，从事第三产业的人数达到 4 万多人，完成第三产业增加值 2.4 亿元。随着国民经济增长速度的加快和国家扩大内需政策的拉动，消费品市场进一步增长，全年完成社会消费品零售总额 30200 万元，比上年增长 7.2%。

非公有制经济蓬勃发展。随着改革步伐进一步加快，县委、政府为非公有制经济鼓劲撑腰，创造了更加宽松的政策环境，非公有经济成为最具活力的经济增长点。2001 年，全县工商个体私营企业 3574 户，新增 724 户，从业人员 5796 人，实现全部产值 1971 万元，上交税金 187 万元。

基础设施建设步伐加快。水利建设方面，外流域调水工程正式投运输水，完成调水量 4676 万立方米，为缓解民勤缺水问题，提高农业生产能力，起到了很大的作用。修建衬砌总干渠 70.32 公里、干渠 136 公里、支渠 405 公里、斗渠 263 公里、农渠 146 公里，建成农用机井 9674 眼，苦水淡化站 10 座，深井 264 眼，极大地提高了水资源的利用率；电力建设长足发展。110 千伏双回线路已经建成投运，中渠、夹河 35 千伏送变电工程建成，有效缓解了用电高峰、输电紧张的状况，总容量达 61600 千伏安，年供电量达 2.2 千瓦时，乡村户通电率分别达到 100%、100% 和 99.7%；道路建设方面，年内完成民东路 50—55 公里，东大公路末端 2.5 公里的铺油，改造南湖路 7 公里，整修乡村

道路 500 公里，现已建成等级公路 11 条、309.42 公里，其中油路达到 165.6 公里，初步形成了以县城为中心辐射 23 个乡镇，外连周边县市区的公路网络。特别是年内以高标准开工改建的省道 211 线民武公路，为民勤对外开放、招商引资、加快发展提供了良好的条件。邮电通讯日新月异，设施条件明显改善，全年邮电业务总量 344.7 万元，比上年增长 2 倍，通电话村 233 个，新增 63 个，电话入村率达 95.5%，县内电话用户 25149 户，新增 8308 户，全县移动电话达 6200 户，比上年增长 3 倍，新增 4344 户；城市建设突破性进展。全县建成各种楼房 171 幢、38 万平方米，县城规划全面实施，电网设施不断改造，开发小区、住宅小区、商业市场布局合理，分层推进，街道绿化工程不断深入，市容市貌焕然一新。

社会事业齐头并进。科技事业，兴开发，促转化，全县建立各类科技示范点 123 处，实施实验、示范、推广项目 138 项，引进试验、示范推广新品种 189 个，新材料 36 种，新技术 56 项，实施县列科技项目 10 项，其它自列项目 118 项，科技进步贡献率 42.2%，科技培训入户率达到 96%。教育事业的着力加强基础设施建设，提高教学质量，全面推进素质教育，取得了明显的成效。至 2001 年底，全县有各类学校 306 所，在校学生 73549 人，教职工数 3515 人。全县大专以上学历学生人数达到 1487 人，比上年增长 20%。先进卫生设备配备齐全，医疗水平不断提高，基本达到了县内治疗各种疾病的卫生机构 43 个，拥有床位 500 张，卫生技术人员 753 人，广播电视事业成就显著，县人民广播电台自办节目内容异彩纷呈，开通了多路微波发射系统，4 个电视差转台基本满足了全县人民收视的要求，实现了广播电视村村通。全县广播覆盖率 93.8%，电视覆盖率 83.8%。文化体育、计生、环保、社会治安综合治理等各项工作都取得了新的成绩，全县精神文明和民主法制建设不断加强，是全省精神文明先进县和治安模范县。

人民生活普遍提高。2001年,全县国有、集体、其它职工人均年收入9109元,比上年增加2286元,增长33.5%,城镇居民人均可支配收入3656元,比上年增加181元,农民人均纯收入2308元,增长4.2%,人均消费水平达1815元,其中城镇3516元。城乡居民储蓄余额83447万元,增长

9.6%,电视机、洗衣机、电冰箱、摩托车、家庭影院等现代化消费品普遍进入寻常百姓家。城乡居民平均寿命达到71岁,比解放初翻了一番,劳动力平均受教育程度达到8.5年以上。

(撰稿 民勤县统计局 叶瑞香 俞天新)

## 古浪县域概况和经济发展简述

**【基本情况】** 古浪县地处河西走廊东端，古丝绸之路要冲。辖6个建制镇、18个乡，5个居民委员会，250个村民委员会，1938个村民小组。全县有城乡居民85416户，39.26万人，其中，农业人口37.16万人，非农业人口2.09万人。总土地面积5287平方公里，境内地势分为南部山区，为浅山旱塬地和高寒阴湿地，居住人口12.43万人；中部绿洲平原区，是河西地区重要产粮区之一；北部荒漠开发区，是理想的高效农林牧业开发区，景电二期工程建设中开发耕地2万公顷，搬迁定居人口12.45万人。

**【资源优势】** 古浪地域广阔，山川奇峻，资源丰富。有耕地74667公顷，其中，水浇地40000公顷，农民人均占有耕地3.2亩，有天然草场面积280000公顷，待开发宜农荒地32666公顷。全县水资源总量11634.71万立方米，其中地下水潜流量406.71万立方米。境内有古浪、大靖河等小河流六条，建有中小型水库六座，总库容3466.3万立方米，年调蓄水量8903万立方米，景电二期工程向古浪灌区年输水1.6亿立方米，为发展优质高效农业创造了优越的条件。劳动力资源充足，全县约有剩余劳动力7.3万人，适宜发展劳动密集型产业。矿藏资源丰富，已探明有石灰石、煤碳、石膏、花岗石、高岭土、铜铁、砂金等10余个矿种极具开采加工价值，尤以石灰石为最，储量在4.5亿吨以上，以其为原料发展起来的水泥、右灰氮、电石、双氰胺等建材、化工工业方兴未艾。古浪历史悠久，自然人文景观遍布境内，有省级保护区2处，俗称“小武当”的昌灵山、人工封育区香林寺、被古人称做“金关银锁”的古浪峡、甘酒石、寺洼台、石门山风景区。沿312国道、308省道可观赏游览古浪峡、香林寺、土门柏台、大靖财神阁、古长城遗址、汉墓群、马路滩观光农业区、昌林山风景区等一大批古迹及风景胜地。馆藏文物1000余件，以马家窑、齐家、沙井文化类型的彩陶、汉代青铜器、唐代鎏金佛、宋元瓷器、明清水陆画及《甘珠尔》大藏经最为著名，是理想的旅游避暑胜

地，具有美好的开发前景。

**【基础设施】** 古浪县境内交通便利。兰新铁路，312国道并驾齐驱纵贯南北，干武铁路、308省道走乡过镇横穿东西，乡村道路纵横交错，通车道路总里程达2445公里，24个乡镇全部通公路，其中有18个乡镇通了油路，通公路村达221个。境内建有110KV变电所1座，供电站8个，供电主杆线路总里程878公里，主变容量52530KV，通电村已达到249个，通电户达7.87万户。农田水利建设日益完善，条田面积达36133公顷，梯田面积达6267公顷，南部山区建有集雨节灌水窖5.63万眼，中部井河混灌区修建高标准干支渠414公里，农田配套面积达21067公顷，井河灌区基本实现了无土渠灌溉。平原地带打成机电井656眼，引黄灌区9个乡镇及国营农林场站基本实现了渠、路、林、田配套。农业机械化程度明显提高，拥有各型农用动力机械26586台，粮油加工机械1614台，农作物收获机械288台，农机总动力达22.36万千瓦时，农机作业面积达43333公顷，占年播种面积的75.63%。城市基础设施建设步伐加快，实施了县城东扩北延工程，开工项目6个，总投资2250万元。近年陆续建成了邮政营业大楼、县委办公大楼、电教化中心大楼、第一中学综合教学楼、水务、税务办公楼等一批基础工程。县综合信息中心、县医院综合楼、文体中心楼、万吨供水厂一批在建工程可望在2002年建成投入使用，随着城市基础设施建设速度的加快，城市化水平由上年的7.7%上升到10.82%。有装机容量1.63万门的自动化程控电话和移动通讯设备，建成数字移动通信基站8个，通电话的村达209个，城乡固定电话用户达1.31万户，移动电话用户达2500户。

**【国民经济】** 2001年全县实现国内生产总值7.08亿元，其中第一产业2.78亿元，第二产业2.46亿元，第三产业1.84亿元。三次产业的比重为39.3:34.7:26，人均国内生产总值1802元，全年实现财政税收0.25亿元。

农村经济突出结构调整、科技推动和支柱产业



开发,产业化程度不断提升,粮经草比例达到72:23:5,加工型小麦、玉米、洋芋、制种业等优势农作物种植面积达33333公顷,订单农业面积73333公顷。2001年粮食总产量达14.15万吨,油料产量达0.77万吨,蔬菜产量达5.46万吨,瓜类产量达2.27万吨。畜牧业坚持推行“小规模、大群体”发展思路,积极发展牛、羊、仔猪银行,规模养殖户达1.36万户,年饲养牛1.97头,羊29.51万只,猪19.36万口。林业建设连续三年开展植树造林年、造林质量年、生态效益年活动,人工造林累计达10000公顷。全县实现农业增加值2.78亿元,其中农业增加值2.08亿元,林业增加值0.06亿元,牧业增加值0.64亿元,农林牧的比重为74.78:2.33:22.89。年内向市场提供优质小麦3.2万吨、啤酒大麦1.3万吨、豆类0.5万吨、洋芋8.6万吨、玉米3.96万吨、果品0.78万吨、生猪11万口、菜羊12万只、肉牛3000头及大批皮毛、禽蛋。农村二、三产业实力不断壮大,为增加农民收入拓宽了渠道,年内第二产业实现增加值1.34亿元,第三产业实现增加值0.96亿元,分别占农村经济的26.55%和19%。

工业和城市经济突出企业改革、非公有制经济发展和财源建设,整体推进了运行质量。全县建有建材、化工、医药、造纸、粮油加工、机械修造等工业企业131户,个体工业户973户,全年完成工业产值4.47亿元,实现工业增加值1.22亿元,同比增长7.4%。其中限额以上18户工业企业实现增加值0.65亿元,同比增长98.7%。工业拉动国民经济增长1.5个百分点,工业贡献率为49%,非公有制经济比重占国内生产总值的35.1%,比上年提高1.2个百分点。主要工业产品年产量为水泥10.5万吨,电石3685吨,双氰胺1162吨,石灰氮1174吨,胺基胍盐39吨,轻质钙7393吨,卫生纸2227吨,优质面粉6.1万吨。砖瓦6500万块,麻黄素、打成麻及食用油、挂面等多种产品。商贸、餐饮、服务业随着企业改制和私有经济的发展,销售渠道更加畅通,全年完成商品销售额2.71亿元,同比增长9.8%。金融系统存款余额达4.63亿元,同比增长14.55%。随着工业和城市经济结构的不断优化,效益明显提高,也加快了工业化进程,2001年古浪工业化水平系数达到0.56%,比上年提高0.01个百分点

**【社会事业】** 组织实施科技兴县、依法治县

战略,加快了各项社会事业的建设进程。教育质量有新的提高,全县4所完全中学、2所职业中学、25所初级中学、332所小学,有在校中学生20440人,小学生59604人,幼儿在园人数7801人,有教职员工2976人。中学“五率”、小学“四率”均达到“普九”标准。2001年向各类大专院校输送学生886人,向各类中专院校输送学生578人,录取率分别为63.6%和78.3%。文化体育事业长足发展,有乡以上文化工作机构29个,村级文化室112个,县城设有文化馆、博物馆各1个。“村村通”工程促进了农村广播电视事业的发展,年底已有245个村通了电视。人民医疗保健条件逐步改善,有县级医院2所,乡级中心医院24所,村村建有医疗保健站,设有病床410张,有各类医疗卫生技术人员658人。体育事业稳步推进,年内参加体育的人口保持在42.18%,中小学平均体育达标率为98%,自行车运动为古浪体育长项,曾多次在国家、省市竞赛中获得好名次。《妇女儿童发展纲要》得到认真组织实施,适龄儿童入学率达99.5%,在校残疾学生人数为200人,妇女儿童的健康水平和受教育程度有了很大提高。全县有各类专业技术人员4171人,其中,高中级技术人员954人。2001年组织实施重点工业项目4项,农副产品加工项目13个,农牧业科技项目21个,新发展日光温室1300个,日光温室种植面积达到80公顷。引进农作物良种80个,杂交改良家畜4.2万头,繁育杂种仔猪16万口,牛、羊、猪、鸡良种化程度分别达到50%、61%、88%和93%。交通运输能力增强,全县有货运汽车206辆,客运汽车100辆,客货运输量分别达403万人次和279万吨。金融保险业领域拓宽,全年人、财保费收入0.09亿元,支付险赔0.02亿元。社会保障事业不断巩固提高,全县参加失业保险人数达4106人,参加基本养老保险的人数达3683人,全年共有494人得到了最低生活保障救助,成功推行了城镇职工医疗保险。精神文明建设和民主法制建设进一步加强,312国道、308省道境内路段成功创建文明样板路,并连续几年开展了“文明单位”、“古浪骄子”、“十佳公仆”、“十佳公民”、“优秀共产党员”等评先创优活动。“四五”普法进展顺利,打黑除恶、扫黄打非、查禁毒品和同“法轮功”邪教斗争、经济市场整序成效显著,基本实现了“无毒县”,为经济建设创造了稳定的政治环境。

**【招商引资】** 当年完成全社会固定资产投资4.2亿元，同比增长23.5%，落实外引资金0.38亿元。小城镇建设进展顺利，县城形象工程世纪新路、中心路、综合信息中心大楼顺利开工建设，内联外引资金0.14亿元，新建居民住宅1.68万平方米。泗水、土门、大靖、裴家营、海子滩农村小城镇规划建设起步良好，黄羊川、永丰滩、定宁、黑松驿小集镇建设已见成效，双塔开发小区已被列为省级私营经济建设示范区。20万吨水泥熟料生产线技改进展顺利，2万吨电石生产线、3000吨亚麻生产线建成投产，7户重点面粉企业顺利完成技改，20户集体企业改制成功，工业技改和新建投产将新增工业产值近亿元，创利税800多万元。十条路改建铺油路基已经成形，一期农网改造全面完工，水利工程项目建设进展顺利，这将给农民生产生活带来极大方便。争取各项扶贫资金1.07亿元，组织实施“六个一”扶贫工程，开发土地223公顷，安置移民6570人，完成并组织启动张家墩、下条、东大滩扶贫开发综合示范点，当年又有4村、5740人解决温饱。成功举办了首届昌灵山森林旅游节，开展了旅游标志征集和旅游产业的规划开发，旅游事业开始起步。

**【人民生活】** 随着全县经济和社会各项事业的较快发展，城乡人民生活水平有了一定提高。2001年城市居民人均可支配收入3784元，农民人均纯收入1220元，单位职工年均工资6881元，分别比上年增长15.3%、7.9%和24.23%。城乡居民人均住房面积分别达到12.86平方米和20.83平方米。居民消费结构进一步改善，食品消费占总消费比重由上年的53.5%下降到了52.2%。城乡居民存款余额达3.4亿元，比上年增长17.09%。农村居民每百户拥有电视机74台，洗衣机36台，电冰箱4台，电风扇8台，收录机、收音机80台，缝纫机61架，摩托车8.3辆，钟表、自行车分别为93块和92辆。通电话农户为0.87万户，3%的农户用上了燃气灶，4.6%的农户使用了太阳能灶具，98.1%的农户通了电，农村参加社会养老保险的人数达9163人。城镇居民每百户拥有电视机104台、电冰箱柜64台、洗衣机81台、微机2台、摩托车10辆、组合音箱28套、移动电话23部，中高档乐器、现代化生活设备、影像器材等耐用消费品已开始步入寻常百姓家中。

（撰稿 古浪县统计局 张振岳）

## 天祝——开放开发的热土

天祝藏族自治县位于甘肃中部,系河西走廊门户,素有“高原金盆”之称,是建国后唯一的由周恩来总理亲自命名的全国第一个少数民族自治县,是唯一的天下白牦牛的故乡和基地,也是唯一的距省城兰州最近的民族县。全县辖5镇17乡188个行政村,总面积7149平方公里,有藏、汉、土、蒙、回等16个民族共22.67万人,其中少数民族8.2万人,占总人口的36.17%;主体民族藏族5.99万人,占总人口的26.4%;占少数民族人口的73.05%;农业人口19.53万人,占86.15%。天祝区位优势,交通便捷,兰新铁路、312国道和西乌通讯光缆横穿县境,县城华藏寺距中川机场仅80公里,离省城兰州135公里,到丝路重镇武威136公里,人流、物流、信息流十分畅通便利。境内矿藏、旅游、森林、畜牧、水利等资源比较丰富,已发现矿床、矿点、矿化点134处,查明的有20多种,其中煤炭储量达2.5亿吨,石膏2亿吨,石英石和右灰石均达4亿吨以上。全县草原面积587万亩。天然水源涵养林280万亩,占祁连山森林总面积的46%,植被覆盖率达80.7%。境内有大通河、金强河、哈溪河等10条内外陆河流,年径流量8亿立方米,可开发利用的水能资源3.5万千瓦。集自然风光、藏传佛教文化和藏、土民俗风情三位一体的旅游资源在全省民族自治州、县中名列前茅,有始建于唐代的藏传佛教名寺天堂寺及其世界第一的宗喀巴木佛、“天祝三峡”、马牙雪山天池、亚洲第一的引大入秦渠首、祁连布尔智原始森林及抓喜秀龙草原等旅游景点珍珠般撒落各地。

自治县成立五十二年来,特别是改革开放以来,历届县委、县政府在上级党委、政府的正确领导下,认真贯彻党的民族政策,团结带领各族干部群众,解放思想,埋头苦干,推动全县改革不断深化,开放不断扩大,经济持续发展,人民生活不断改善,社会各项事业全面进步,保持和发展了政治稳定、经济发展、民族团结、宗教和睦的大好局面。2001年,全县实现国内生产总值4.87亿元,比上年增长12.3%。其中,第一产业增加值1.1亿

元,增长3.34%;第二产业增加值1.97亿元,增长29.07%;第三产业增加值1.82亿元,增长10.00%;大口径财政收入4111万元,增长2.29%;社会消费品零售总额3.14亿元,增长11.27%;全社会固定资产投资3.51亿元,增长32.3%;农牧民人均纯收入1180元,增加80元;城镇居民可支配收入4280元,增加780元。

进入新世纪,县委、县政府坚持优势就是特色,特色就是生产力的发展方略,以思路求出路,把发挥比较优势,发展特色经济作为加快天祝经济社会发展步伐的最大希望和根本出路。去年7月份,县委、县政府在深入实际调查研究的基础上,按照市委关于加快发展的要求,重新审视发展变化中的县情,调整、完善和提出了世纪之初加快天祝发展的总体思路,即坚持以加快发展为主题,以结构调整为主线,以旅游业为龙头,以白牦牛为主的特色畜牧业和特种养殖、特色农业等新兴产业为主导,以科技进步和天祝对外开放形象工程为支撑,全方位开放,多渠道引资,超常规发展,构筑具有雪域高原优势和特色的经济社会发展新格局,并立足天祝的比较优势和特色,确定了拉动自治县经济社会发展驶入快车道要突出抓好的旅游兴县、白牦牛品牌、特色农(牧)业、工业富县、项目立县、壮大非公有制经济、生态保护和建设、扶贫开发、天祝对外开放形象塑造和干部队伍建设等十项重点工作(简称“十大工程”)。县委、县政府以加快发展为己任,抓主抓重,以点带面,整体推进,使自治县经济社会发展驶向快车道。

——旅游兴县有新突破。按照总结好、规划好、发展好、建设好的要求,2001年7月成功举办了第一届“天祝三峡风光暨民俗风情旅游节”,在省城兰州召开了大型推介会,初步打造了天祝旅游的新形象。全年共接待游客25.75万人(次),旅游综合收入达2280万元,比上年分别增长了25%、20%。今年,我们已多方筹措资金2000多万元,用于旅游景区道路、通讯等基础设施建设,新建人工湖、土族山寨、天堂鸟风情娱乐城、售票

广场、污水处理厂、活动垃圾箱等项目，并决定以新建成的天堂寺千佛殿宗喀巴木雕大佛开光为重点，于7月13日—18日配合武威市首届“‘天马’国际文化旅游节”，举办第二届“天祝三峡风光暨民俗风情旅游节”。

——特色农（牧）业初显端倪。初步建成了白牦牛提纯扩繁，绒山羊改良、特种养殖等六个示范小区，已存栏白牦牛3.94万头、大鹿292头、藏獒600余条、银狐300多只，还有驼鸟、七彩山鸡等。已建成油菜生产基地8万亩、饲草料基地9万亩、脱毒马铃薯种薯繁育基地2000多亩、中药材种植面积1000亩。2001年完成农业总产值1.88亿元，其中特色农牧业产值4877.6万元，占26%。

——企业改制取得重大进展。全县32户国有集体企业完成了以产权制度为核心的改制任务，其中，出售23户、破产4户、其它形式5户，国有集体企业基本实现民营化。今年4月，县委、县政府出台了《推进工商企业二次创业的决定》，进一步优化了工商企业自由竞争、自由投资的环境。

——非公有制经济势头强劲。2001年，全县私营企业88户，个体工商户2364户，从业人员12341人，注册资金3189万元，非公有制经济完成国民生产总值10152万元，同比增长58%。

——白牦牛产业开发力度加大。2001年，天润公司3000吨白牦牛系列产品开发一期工程顺利投产；白牦牛资源场建设项目已通过国家农业部和省上验收。目前，白牦牛“闹格尔”牌三大系列20多个产品被认定为全国绿色食品A级产品；天祝农工贸有限责任公司3000吨白牦牛乳制品产业化项目已经省上立项，并开工建设；白牦牛生物活性物质及基因技术产品开发项目已上报国家计委。

——项目立县进展较快。天然保护和退耕还林（草）工程、高寒牧区综合开发示范工程续建项目等到一批基础设施建设项目已基本完成。金强河水资源综合利用规划、天祝县旅游开发总体规划项目经省上组织专家论证评审通过。2001年完成招商引资项目8项，达成协议项目7项，引进资金3695万元，今年元至4月份，建成招商项目2项，引进资金720万元。目前，全县共引进北京、天津、上海、浙江等外地客商8家。

——生态保护和建设大力推进。2001年，完成退耕还林2万亩、封山育林0.6万亩、东西两山绿化120亩，治理“三化”草场20万亩。今年，

完成退耕还林1.5万亩、封山育林3万亩，东西两山绿化1000亩。

——扶贫开发稳中有进。2001年，共向新疆、永登秦王川等省内外移民1716户7717人，劳务输出3.6万人，其中，整组移民112户486人，实现了移民工作的新突破。今年，计划移民1万人，劳务输出4万人，截止4月底，已移民562户2275人，劳务输出1.8万人。

——对外开放形象塑造工程启动实施。2001年，以把森林草地搬进县城，把花园引入院落家庭的响亮口号，完成县城团结路美化、硬化工程，启动了葱岭沟住宅小区建设。今年，县城祝贡路等路段美化、绿化工程即将竣工，县境新312国道27.3公里的绿色通道建设也已基本完工。同时，确定打柴沟等7个乡镇进行小城镇试点。4月份，县委、县政府作出了《关于加快小城镇建设推进城镇化进程的决定》，颁布实施《小城镇户籍管理办法》、《小城镇建设用地管理实施办法》、《小城镇社会保障实施办法》和《关于开展农户承包地使用权流转工作的指导意见》等配套政策，加快了体制和政策创新步伐。

——社会事业全面进步。在加快经济建设的同时，加强了教育卫生、科技、文化工作。2001年末全县人口达22.67万人，出生率14.68‰，死亡率5.79‰，自然增长8.89‰，城镇人口25991人，占总人口11.74%。“普九”步伐加快。全县各级各类学校310所，教职工2471人，在校学生42794名；小学入学率、巩固率、毕业率、普及率分别为99.29%、99.34%、99.2%、99.81%，初中巩固率、毕业率分别为94.76%、94.08%，15周岁初等教育完成率98.73%，17周岁初级中学教育完成率85.71%；目前，18个乡镇完成县级“普九”验收。文化事业健康发展。全县有乡镇文化站20个，广播站17个，放映单位1个，席座数730个，广播人口覆盖率91.5%，较上年提高5.4个百分点；电视台1座，电视转播和差转台91座，电视人口覆盖率93.8%，较上年提高4.5个百分点。卫生体制改革不断深入，医疗卫生水平进一步提高。全县有各类卫生机构36个，病床总床位414张；有各类卫生技术人员566人，增长20.17%，每万人拥有医生26人，每万人拥有床位19张。群众体育活动丰富多彩。2001年全县体育人口7.8万人，占总人口的34.41%，比上年增加2000人，举办群众性体

育活动 164 场(次), 参赛人数 16.8 万人, 实施体育锻炼标准的学校 311 所, 达标率 97.2%。社会福利和保障事业发展良好。全县有农村敬老院 5 所, 收养 27 人, 享受最低生活保障的 892 人, 参加养老保险的职工 2272 人, 累计收缴养老保险金 2263 万元; 参加城镇职工基本医疗保险人数达 6752 人, 覆盖面达 65%, 累计收缴基本医疗保险金 384 万元。大力推进以“讲文明、树新风”为主要内容的

群众性精神文明系列创建活动, 公民素质、城乡文明程度进一步提高。建成地级文明单位 10 个, 县级文明单位 26 个。

近几年来, 天祝先后被国务院表彰为“民族团结进步模范单位”, 被国家科技部授予“科技工作先进县”称号, 被省爱卫会确定为“卫生县城”。天祝还是全国退耕还林还草试点县和全省唯一的民族地区改革开放试验区。

# 资料篇

## 综合

WUWEI  
NIANJI  
AN



武 威 年 鉴



## 人 口

指 标	总人口 (万人)	出生率 (‰)	死亡率 (‰)	自增率 (‰)	人口密度 (人/平方公里)
全 市	<b>192.24</b>	<b>11.97</b>	<b>5.21</b>	<b>6.76</b>	<b>58</b>
凉州区	99.71	11.11	5.56	5.55	196
民勤县	30.49	11.32	4.24	7.08	19
古浪县	39.2	12.8	4.42	8.38	77
天祝县	22.84	14.9	7.01	7.89	32

## 土地面积

项 目	单位	全市	凉州区	民勤县	古浪县	天祝县
总土地面积	平方公里	<b>33238</b>	<b>5081</b>	<b>15907</b>	<b>5103</b>	<b>7147</b>
其中：耕地面积	万亩	387.11	145.88	95.76	112.92	32.55
园地面积	万亩	15.64	11.24	2.13	2.27	—
林地面积	万亩	350.45	20.47	68.86	19.18	241.94
草地面积	万亩	1489.2	97.74	480.69	259.88	650.89
水 域	万亩	69.05	25.29	15.75	14.02	13.99



## 国民经济主要指标

项目	单位	1980年	1990年	1995年	2000年	2001年
<b>一、人口</b>						
年末总人口	人	1453005	1675932	1785568	1911008	1922400
自然增长率	‰	9.83	14.18	11.42	7.76	6.76
<b>二、劳动力情况</b>						
(一)劳动力资源	万人	—	—	105.20	109.90	113.02
(二)从业人员						
从业人员数	万人	59.20	85.30	91.30	95.90	96.79
第一产业	万人	51.90	65.90	60.60	61.80	54.24
第二产业	万人	2.30	5.10	9.00	9.10	11.45
第三产业	万人	5.00	14.30	21.70	25.00	31.1
1、职工人数	万人	7.25	10.96	11.85	11.70	10.55
中央、省属	万人	2.57	2.86	2.50	1.97	2.05
市县区属	万人	4.68	8.10	9.35	8.67	8.5
其中:国有	万人	3.86	5.86	7.22	5.93	6.11
集体	万人	0.82	2.24	2.13	1.16	0.86
其它	万人				1.57	1.53
2、私营个体劳动者	万人		0.76	3.25	9.50	11.45
3、农村劳动力	万人	50.04	72.80	76.20	79.32	79.53
农业	万人	48.27	63.60	59.84	60.94	59.27
工业、建筑业	万人	0.45	2.20	4.50	5.50	5.65
其它行业	万人	1.32	7.00	11.86	12.88	14.61
<b>三、平衡</b>						
(一)总产出(当年价)	万元	54714.00	198617.00	671119.50	1413149.34	1514220.79
(二)国内生产总值(当年价)	万元	32369.00	112232.00	341007.00	636269.64	705223.31
第一产业	万元	18685.00	53681.00	154464.00	223683.48	231615.20
第二产业	万元	6592.00	39140.00	74543.00	186115.83	214211.77

续表

项目	单位	1980年	1990年	1995年	2000年	2001年
第三产业	万元	7092.00	29411.00	112000.00	226470.23	259396.34
人均国内生产总值	元	224.00	678.00	1910.00	3339.00	3679.00
(三)最终消费	万元	21126.00	78181.00	258821.00	427288.09	402295.24
居民消费水平	元	129.00	399.00	1201.00	1858.00	1669.00
农业居民	元	100.00	342.00	900.00	1441.00	1055.00
非农业居民	元	432.00	859.00	3219.00	4045.00	4028.00
(四)资本形成总额	万元	6832.00	22325.00	82833.00	209117.01	301382.00
四、农业						
农业总产值(当年价)	万元	26811.00	91976.00	305424.50	355072.73	362869.79
农业总产值(90年不变价)	万元	58229.00	102418.00	140924.40	190683.81	196219.47
主要农产品产量						
粮食	吨	559155.00	640734.00	646741.33	829334.20	793215.30
油料	吨	20590.00	37898.00	38549.38	40855.00	36502.30
甜菜	吨	25148.00	183000.00	315043.70	99531.00	95836.00
棉花	吨	—	—	—	2847.00	10930.00
蔬菜产量	吨	—	—	—	897181.00	911458.00
大牲畜存栏	万头	37.24	44.11	52.29	53.51	53.59
猪存栏	万头	33.27	57.66	79.14	73.22	74.92
羊存栏	万只	116.54	111.12	124.37	139.75	143.46
肉类总产量	吨	12259.00	35267.00	58695.23	68355.20	73014.44
造林面积	万亩	5.43	9.43	12.79	15.81	20.10
育苗面积	万亩	1.12	0.38	0.40	0.85	0.94
五、工业						
工业总产值(当年价)	万元	13715.00	62035.00	171203.00	470849.00	518056.30
1、中央省属	万元	2811.00	9911.00	20422.00	35406.00	40943.80
规模以上	万元	—	—	—	33138.00	40943.80
规模以下	万元	—	—	—	2268.00	—

续表

项目	单位	1980年	1990年	1995年	2000年	2001年
2、市县属	万元	10904.00	52124.00	150781.00	435443.00	477112.50
(1)乡及乡以上	万元	9698.00	46037.00	114527.00	—	—
村及村以下	万元	1206.00	5747.00	35045.00	—	—
城镇个体合营工业	万元	—	340.00	1209.00	—	—
(2)规模以上	万元	—	—	—	164030.00	209813.40
规模以下	万元	—	—	—	271413.00	267299.10
工业产品产量						
原煤	万吨	19.28	72.05	92.92	121.73	83.70
发电量	万千瓦时	1354.00	4155.00	5715.00	3288.00	3053.00
水泥	万吨	3.39	11.54	14.68	26.00	29.66
白酒	吨	2126.00	4960.00	8551.00	11898.00	10142.60
小麦粉	万吨	—	—	—	77.00	75.60
淀粉	吨	—	—	—	193569.00	162757.00
啤酒	吨	—	—	—	38093.00	40156.80
葡萄酒	吨	—	—	—	760.00	1291.00
六、交通、邮电						
公路客运量	万人	279.48	455.00	311.77	905.43	967.80
公路客运周转量	万人公里	12780.54	32154.00	19850.72	57397.44	79361.24
公路货运量	公里	89.43	81.00	16.14	872.96	886.45
公路货运周转量	万吨公里	6043.86	6744.00	518.28	63128.82	68324.13
邮电业务总量	万元	129.60	782.80	2681.37	11285.70	18752.00
七、固定资产投资						
全社会固定资产投资	万元	3085.00	15683.00	45944.00	151765.00	188241.00
基本建设	万元	2492.00	5083.00	18013.00	67795.00	105556.00
更新改造	万元	593.00	1936.00	10513.00	36893.00	36394.00
其他投资	万元	—	1135.00	201.00	—	250.00
房地产开发	万元	—	1040.00	3388.00	7815.00	9337.00

续表

项目	单位	1980年	1990年	1995年	2000年	2001年
农村集体、个人投资	万元	—	755.00	11988.00	36100.00	33450
城镇工矿区私人建房	万元	—	1152.00	0.00	2107.00	1942.00
城镇集体	万元	—	522.00	717.00	785.00	105.00
城镇个体和私营投资	万元	—	4055.00	1124.00	270.00	1207.00
总投资中						
中央、省属	万元	—	2614.00	10259.00	77248.00	80379.00
市县属	万元	—	5989.00	35685.00	74517.00	107862.00
八、商业						
社会消费品零售总额	万元	11372.00	65293.00	122356.40	160145.10	179500.00
集市贸易成交额	万元	989.00	12168.00	63606.50	139806.00	168192.12
个体工商户	户	—	—	27102.00	15773.00	19891.00
集市数	个	—	—	79.00	94.00	95.00
九、财政、税务						
(一) 财政						
大口径财政收入	万元	2709.70	8562.00	19567.00	37260.00	40037.00
一般预算收入	万元	—	—	12232.00	26248.00	28528.00
一般预算支出	万元	6982.00	20578.00	31531.00	71131.00	99286.00
(二) 税务						
国家税务局工商税收完成	万元	—	—	—	16168.00	18100.00
地方税务局工商税收完成	万元	—	—	—	20778.00	19483.00
十、金融						
金融机构存款余额	万元	15317.00	96767.00	309952.50	651451.00	737621.00
金融机构贷款余额	万元	23982.00	108735.00	319424.40	663046.00	648239.00
国家银行存款余额	万元	12197.00	79486.00	221269.90	4735590.00	541733.00
国家银行贷款余额	万元	22352.00	99045.00	265598.50	473262.00	473618.00
银行现金支出	万元	21531.00	145945.00	730088.10	1171248.00	2056312.00
银行现金收入	万元	21362.00	149159.00	696310.00	1142466.00	2039822.00

续表

项目	单位	1980年	1990年	1995年	2000年	2001年
<b>十一、保险</b>						
承保金额	万元	—	77284.00	298168.60	1042386.00	1097150.00
财产险	万元	—	—	—	232386.00	317861.00
人身险	万元	—	—	—	810000.00	779289.00
保费收入	万元	—	760.10	2790.70	8330.00	10137.00
财产险	万元	—	—	—	3183.00	3628.00
人身险	万元	—	—	—	5147.00	6509.00
赔款金额	万元	—	263.90	1141.40	2833.00	2498.00
财产险	万元	—	—	—	2371.00	1916.00
人身险	万元	—	—	—	462.00	582.00
<b>十二、教育</b>						
<b>(一)学校数</b>						
中专	所	4.00	11.00	11.00	8.00	8.00
普通中学	所	136.00	144.00	145.00	149.00	146.00
职业中学	所	—	19.00	16.00	13.00	11.00
小学	所	2398.00	1471.00	1461.00	1428.00	1356.00
幼儿园	所	31.00	29.00	188.00	487.00	393.00
<b>(二)在校学生数</b>						
中专	人	2489.00	3622.00	3988.00	5093.00	5544.00
普通中学	人	85212.00	79913.00	75696.00	110417.00	123424.00
职业中学	人	—	4501.00	2958.00	3287.00	2255.00
小学	人	287969.00	189976.00	228985.00	261534.00	257412.00
幼儿园	人	1814.00	17276.00	47183.00	48550.00	45896.00
<b>(三)教职工数</b>						
中专	人	583.00	961.00	988.00	907.00	907.00
普通中学	人	5678.00	6085.00	6206.00	6803.00	7160.00
职业中学	人	—	494.00	411.00	479.00	329.00

续表

项目	单位	1980年	1990年	1995年	2000年	2001年
小学	人	10955.00	11389.00	12171.00	10940.00	11015.00
幼儿园	人	253.00	232.00	743.00	1502.00	1667.00
十三、卫生						
卫生医疗机构数	个	239.00	294.00	292.00	354.00	354.00
卫生床位数	张	1605.00	2836.00	3589.00	3961.00	4187.00
卫生技术人员数	人	2608.00	4054.00	4965.00	5286.00	5593.00
其中:医生	人	—	—	—	2452.00	2641.00
十四、人民生活						
城镇居民消费性支出	元	381.70	1086.60	—	3907.08	3933.22
农民人均纯收入	元	131.00	441.00	957.00	1884.00	1974.00
职工工资总额	万元	5644.08	22548.60	47952.70	70808.90	84112.20
其中:市县属	万元	3366.40	15183.40	36047.60	54436.90	65380.70
城乡居民储蓄存款余额	万元	3403.00	67678.00	245107.40	496478.00	547672.00
城镇居民人均可支配收入	元	—	—	2417.00	4132.00	4626.00
十五、物价						
零售物价总指数	%	101.60	102.10	118.10	98.50	99.10
消费品价格指数	%	—	103.10	120.60	98.40	101.50
十六、计划生育						
计划生育率	%	66.78	88.65	78.50	94.00	90.75
节育率	%	—	—	92.08	87.88	89.06

## 国内生产总值

单位:万元、元

年份	国内生产总值	第一产业	第二产业	第三产业	人均国内生产总值
1949	4419.00	4032.00	85.00	302.00	51.00
1950	4673.00	4211.00	143.00	319.00	54.00
1952	6819.00	5552.00	419.00	848.00	76.00
1957	12694.00	9595.00	1124.00	1975.00	119.00
1962	7229.00	4614.00	761.00	1854.00	73.00
1965	15027.00	11272.00	1583.00	2172.00	144.00
1970	17599.00	12615.00	1955.00	3029.00	145.00
1975	26782.00	17749.00	3599.00	5434.00	194.00
1978	27810.00	15853.00	6345.00	5712.00	195.00
1980	32369.00	18685.00	6592.00	7092.00	224.00
1985	56805.00	30566.00	12897.00	13342.00	370.00
1986	64532.00	34070.00	14302.00	16160.00	415.00
1987	69744.00	35558.00	16062.00	18124.00	443.00
1988	89590.00	47619.00	20432.00	21539.00	561.00
1989	98964.00	47564.00	26203.00	25197.00	610.00
1990	112232.00	53681.00	29140.00	29411.00	678.00
1991	127702.00	51808.00	30644.00	45250.00	751.00
1992	163905.00	61019.00	35615.00	67271.00	952.00
1993	199791.00	72159.00	44754.00	182878.00	1146.00
1994	26400.00	115586.00	54500.00	93914.00	1499.00
1995	341007.00	154464.00	74543.00	112000.00	1910.00
1996	405155.70	179380.00	98408.20	127367.50	2260.00
1997	470498.31	195625.59	123849.69	151023.03	2538.00
1998	532997.70	212815.97	149186.73	170995.00	2847.00
1999	587970.94	227461.48	163133.00	197376.46	3107.00
2000	636269.64	223683.48	186115.83	226470.33	3339.00
2001	705223.31	231615.20	214211.77	259396.34	3679.00

## 国内生产总值构成

单位：%

年份	第一产业	第二产业	第三产业
1949	91.24	1.92	6.84
1950	90.11	3.06	6.83
1952	81.42	6.14	12.44
1957	75.59	8.85	15.56
1962	63.83	10.52	25.65
1965	75.01	10.54	14.45
1970	71.68	11.11	17.21
1975	66.27	13.44	20.29
1978	56.29	20.30	23.41
1980	57.72	20.37	21.91
1985	53.81	22.70	23.49
1986	52.80	22.06	25.04
1987	50.98	23.03	25.99
1988	53.15	22.81	24.04
1989	48.10	26.50	25.40
1990	47.80	25.96	26.24
1991	40.57	24.00	35.43
1992	37.20	21.73	41.07
1993	36.12	22.40	41.48
1994	43.78	20.64	35.57
1995	45.30	21.86	32.84
1996	44.30	24.30	31.40
1997	41.60	26.30	32.10
1998	39.90	28.00	32.10
1999	38.69	27.75	33.56
2000	35.20	29.30	35.50
2001	32.80	30.40	36.80



## 国内生产总值指数

(以 1952 年为 100)

单位: %

年份	国内生产总值	第一产业	第二产业	第三产业
1949	64.04	69.97	21.05	41.17
1950	72.30	78.56	29.90	46.93
1952	100.00	100.00	100.00	100.00
1957	168.88	156.26	294.26	204.41
1962	85.43	67.90	160.77	173.90
1965	177.68	166.77	284.69	208.64
1970	229.25	208.25	408.61	299.52
1975	293.33	260.39	867.22	513.53
1978	344.20	239.14	1485.65	597.70
1980	378.59	264.16	1559.81	679.65
1985	617.80	397.63	2945.22	1175.05
1986	663.95	411.07	3270.81	1330.61
1987	687.05	402.18	3539.95	1499.81
1988	748.88	423.16	4084.45	1616.51
1989	782.58	426.54	4509.23	1697.33
1990	838.14	439.76	4860.94	1919.68
1991	830.48	406.27	5128.78	2130.63
1992	917.48	435.93	5816.04	2409.74
1993	1050.74	493.04	6671.00	2804.94
1994	1183.13	531.99	7711.68	3276.17
1995	1368.88	577.21	9655.00	3813.46
1996	1570.11	636.09	11614.97	4377.85
1997	1813.48	696.90	14373.53	4929.46
1998	2009.34	747.08	17233.86	5210.44
1999	2216.30	786.68	20267.02	5642.91
2000	2431.28	813.43	22496.39	6370.85
2001	2676.84	854.91	25645.88	7116.24

## 国内生产总值指数

(以 1978 年为 100)

单位: %

年份	国内生产总值	国内生产总值指数		
		第一产业	第二产业	第三产业
1978	100	100	100	100
1979	104.88	105.1	102.47	106.6
1980	109.99	110.46	104.99	113.71
1981	113.95	102.25	132.74	126.94
1982	129.48	127.35	121.19	143.53
1983	146.06	137.2	147.68	168.45
1984	161.96	148.92	179.95	179.37
1985	179.49	166.27	198.24	196.6
1986	192.9	171.9	220.16	222.62
1987	199.6	168.18	238.28	250.93
1988	217.57	176.95	274.93	270.46
1989	227.36	178.36	303.52	283.98
1990	243.5	183.89	327.19	321.18
1991	241.28	168.89	345.22	356.47
1992	266.6	182.29	391.48	403.17
1993	305.27	206.17	449.03	469.29
1994	343.73	222.46	519.08	548.13
1995	397.7	241.36	649.88	638.02
1996	456.16	265.99	781.81	732.45
1997	526.86	291.42	967.49	824.74
1998	583.76	312.4	1160.02	871.75
1999	643.71	328.96	1364.18	944.11
2000	706.15	340.14	1514.24	1065.9
2001	777.47	357.49	1726.23	1190.61

## 总产出

单位:万元

	2000年		2001年		2001年比2000年 增长%(可比口径)
	绝对值	构成	绝对值	构成	
总产出	<b>1413149.34</b>	<b>100.00</b>	<b>1514220.79</b>	<b>100.00</b>	<b>9.80</b>
第一产业	<b>355072.73</b>	<b>25.10</b>	<b>362869.79</b>	<b>23.96</b>	<b>4.20</b>
第二产业	<b>613551.20</b>	<b>43.40</b>	<b>686342.20</b>	<b>45.33</b>	<b>12.40</b>
工业	484799.00	34.30	534881.06	35.32	12.00
建筑业	128752.20	9.10	151461.14	10.01	14.00
第三产业	<b>444525.41</b>	<b>31.50</b>	<b>465008.80</b>	<b>30.71</b>	<b>10.70</b>
运输仓储及邮电业	60640.54	4.29	76598.52	5.06	20.80
批发零售贸易、餐饮业	154556.47	10.94	172884.75	11.42	13.00

## 全市国内生产总值

单位:万元、元

	2000年		2001年		2001年比2000年 增长%(可比口径)
	绝对值	构成	绝对值	构成	
总计	<b>636269.64</b>	<b>100.00</b>	<b>705223.31</b>	<b>100.00</b>	<b>10.10</b>
第一产业	<b>223683.48</b>	<b>35.20</b>	<b>231615.20</b>	<b>32.80</b>	<b>5.10</b>
第二产业	<b>186115.83</b>	<b>29.30</b>	<b>214211.77</b>	<b>30.40</b>	<b>14.00</b>
工业	137833.75	21.70	154384.72	21.89	11.80
建筑业	48282.08	7.60	59827.05	8.51	20.30
第三产业	<b>226470.33</b>	<b>35.50</b>	<b>159396.34</b>	<b>36.80</b>	<b>11.70</b>
运输仓储及邮电业	25516.80	4.00	32975.94	4.68	26.40
批发零售贸易、餐饮业	108415.80	17.00	103295.89	14.65	12.50
按平均人口计算的国内生产总值	3339.00	—	3679.00	—	10.20

## 国内生产总值构成项目

(2001年)

单位:万元

	增加值	劳动者 报 酬	生产税 净 额	补 贴	固定资产	营业盈余
					折 旧	
国内生产总值	705223.31	478732.42	37621.53	672.00	87627.15	101242.21
第一产业	231615.20	178959.89	4473.00	—	25995.04	22187.27
第二产业	214211.77	123855.19	22596.00	672.00	21049.83	46710.75
工业	154384.72	94056.24	18736.00	672.00	18680.48	22912.00
建筑业	59827.05	29798.95	3860.00		2369.35	23798.75
第三产业	259396.34	175917.34	10552.53		40582.28	32344.19
农林牧渔服务业	6948.51	6670.57	—		277.94	—
地质勘查业、水利管理业	5309.14	5104.80	—		204.34	—
交通运输、仓储、邮电业	32975.94	19007.12	1353.39		9875.87	2739.56
交通运输和仓储业	21390.30	14014.87	686.00		2950.17	3739.26
邮电通讯业	11586.64	4992.25	667.00		6925.70	-999.70
批发零售贸易餐饮业	103295.89	65503.00	6300.20		7811.65	23681.04
批发零售贸易业	79390.33	55602.00	5801.00		6890.11	11097.22
餐饮业	23905.56	9901.00	499.20		921.54	12583.82
金融保险业	12856.80	7676.26	1591.00		1026.54	2563.00
金融业	7018.80	5537.86	1404.00		858.54	-781.60
保险业	5838.00	2138.00	187.00		168.00	3344.60
房地产业	15537.94	292.97	369.64		14602.56	272.77
社会服务业	15404.07	8640.20	861.00		2885.85	3017.02
卫生、体育和社会福利业	11302.10	10986.30	35.50		209.50	70.80
教育、文化及广播电视业	32783.55	30433.50	38.30		2306.75	—
科学研究综合技术服务业	1634.28	1514.00	0.50		119.78	—
国家机关、党政机关、社会团体	21254.02	20007.52	—		1246.50	—
其他行业	94.10	76.10	3.00		15.00	—

## 总消费与总投资

(2001年)

单位:万元

	全 市	凉 州 区	民 勤 县	古 浪 县	天 祝 县
一、最终消费	<b>402295.24</b>	<b>255753.64</b>	<b>67871.67</b>	<b>50263.00</b>	<b>29451.52</b>
(一)居民消费	319825.24	167137.64	57811.67	42390.00	25085.65
1.农业居民	160393.22	90319.00	41914.60	37731.00	14390.62
2.城镇居民	159432.02	76818.64	15897.07	4659.00	10695.00
(二)政府消费	82470.00	88616.00	10060.00	7873.00	4365.90
二、资本形成总额	<b>301382.08</b>	<b>213346.00</b>	<b>23288.33</b>	<b>20403.00</b>	<b>19198.00</b>
(一)固定资本形成总额	169508.00	101621.00	21201.33	18661.00	27765.00
存货增加	131874.08	111725.00	2087.00	1742.00	- 8467.00
(二)第一产业	66025.01	30845.00	9243.33	3067.00	1504.00
固定资本形成总额	16403.00	19170.00	8598.33	3067.00	2535.00
存货增加	49622.01	11675.00	645.00	—	- 1031.00
第二产业	63165.73	88402.00	4150.00	8433.00	- 7754.00
固定资本形成总额	27613.95	53127.00	3825.00	6760.00	1642.00
存货增加	35551.78	35275.00	352.00	1673.00	- 9296.00
第三产业	172191.34	94099.00	9868.00	8903.00	25245.00
固定资本形成总额	125491.05	29324.00	8778.00	8834.00	23588.00
存货增加	46700.29	64775.00	1090.00	69.00	1657.00

## 各县区国内生产总值(按当年价格计算)

(2001年)

	单 位	凉 州 区	民 勤 县	古 浪 县	天 祝 县
国内生产总值	万元	<b>469268.00</b>	<b>95009.00</b>	<b>70750.00</b>	<b>48651.00</b>
第一产业	万元	139058.00	54960.00	27813.00	9784.00
第二产业	万元	131061.00	16049.00	24565.00	19730.00
工业	万元	107382.00	11094.00	12206.00	13000.00
建筑业	万元	23679.00	4955.00	12359.00	6730.00
第三产业	万元	199149.00	24000.00	18372.00	19137.00
运输、仓储、邮电业	万元	18012.00	1848.00	3104.00	600.00
批发和零售贸易、餐饮业	万元	63467.00	8701.00	7503.00	3602.00
按平均人口计算的国内生产总值	元	<b>4718.00</b>	<b>3126.00</b>	<b>1802.00</b>	<b>2265.00</b>

## 居民消费水平

(2001年)

单位:元/人

	全 市	凉 州 区	民 勤 县	古 浪 县	天 祝 县
一、按当年价格计算					
居民消费水平	1669	1680	1902	1080	1168
农业居民	1055	1117	1612	1015	783
非农业居民	4028	4128	3621	2240	3450
二、按可比价格计算					
居民消费水平	1654	1680	1815	1026	1118
农业居民	1044	1117	1528	962	742
非农业居民	3999	4122	3516	2175	3350

## 分地区经济总量指标

(2001年)

	人 口 (万人)	国内生产 总 值 (亿元)	第一产业 增加值 (亿元)	第二产业 增加值 (亿元)	第三产业 增加值 (亿元)
兰州市	294.86	348.70	16.90	181.30	150.50
嘉峪关市	16.10	20.60	0.79	15.70	4.12
金昌市	45.55	40.06	4.90	28.24	6.92
白银市	173.46	84.18	13.06	43.02	28.10
天水市	340.77	87.55	16.50	36.20	34.80
<b>武威市</b>	<b>192.24</b>	<b>70.52</b>	<b>23.16</b>	<b>21.42</b>	<b>25.94</b>
酒泉地区	95.76	82.23	18.40	36.00	27.80
张掖地区	126.41	68.84	26.00	20.66	22.18
定西地区	294.20	47.28	20.81	11.20	15.27
陇南地区	266.94	43.33	15.75	11.90	15.68
平凉地区	220.78	66.44	18.83	22.61	25.00
庆阳地区	253.08	62.48	15.69	30.10	16.69
临夏州	189.28	29.27	9.60	9.99	9.68
甘南州	65.88	15.17	6.18	3.03	5.94

## 分地区经济总量指标

(2001年)

	耕地面积 (万亩)	现价农业总产值 (亿元)	粮食产量 (万吨)	肉类总产量 (万吨)	大牲畜存栏 (万头)
兰州市	320.68	28.00	36.70	3.52	13.67
嘉峪关市	4.26	1.10	0.88	0.15	0.47
金昌市	69.57	8.80	17.70	1.57	7.21
白银市	448.02	21.80	52.70	4.75	25.97
天水市	573.90	27.60	72.50	5.07	45.04
<b>武威市</b>	<b>387.11</b>	<b>36.29</b>	<b>79.32</b>	<b>7.30</b>	<b>53.93</b>
酒泉地区	165.39	28.41	24.21	4.19	19.56
张掖地区	282.21	39.00	73.55	6.90	42.73
定西地区	772.58	33.70	85.26	8.06	59.33
陇南地区	433.38	27.90	79.92	6.37	64.86
平凉地区	583.81	30.90	83.70	4.70	53.33
庆阳地区	661.56	29.40	79.05	5.14	50.32
临夏州	215.30	15.70	46.90	3.73	26.86
甘南州	101.45	8.40	10.53	3.51	100.27

## 分地区经济总量指标

(2001年)

	生猪存栏 (万头)	羊只存栏 (万只)	规模以上工业 增加值(亿元)	社会消费品零 售总额(亿元)	全社会固定资 产投资额(亿元)
兰州市	40.67	45.90	127.70	173.88	172.40
嘉峪关市	1.10	2.33	14.09	6.36	16.90
金昌市	8.07	40.34	22.59	10.51	15.05
白银市	51.78	83.88	27.17	24.82	21.06
天水市	56.53	20.83	10.80	30.50	28.70
<b>武威市</b>	<b>74.92</b>	<b>143.46</b>	<b>8.61</b>	<b>17.95</b>	<b>18.82</b>
酒泉地区	28.22	152.19	23.85	28.70	35.00
张掖地区	50.41	153.88	7.55	17.40	23.38
定西地区	90.15	82.15	2.56	16.82	16.75
陇南地区	78.47	27.19	6.13	10.59	14.38
平凉地区	38.02	25.87	7.41	27.24	28.00
庆阳地区	38.01	141.94	4.20	14.89	25.75
临夏州	21.48	69.46	4.96	9.56	9.43
甘南州	19.47	169.64	1.86	5.83	6.71

## 分地区经济总量指标

(2001年)

	大口径财政收入 (万元)	人均财政收入 (元)	农民人均纯收入 (元)	城镇居民可支配收入 (元)	居民储蓄存款余额 (亿元)
兰州市	347000.00	1176.00	2134.00	6325.00	343.51
嘉峪关市	60463.70	3771.00	3361.00	7467.00	21.23
金昌市	45487.00	1002.00	2892.00	8000.00	33.95
白银市	91800.00	531.00	1601.00	5605.00	52.47
天水市	68900.00	203.00	1168.00	4907.00	67.15
<b>武威市</b>	<b>40037.00</b>	<b>209.00</b>	<b>1974.00</b>	<b>4626.00</b>	<b>54.77</b>
酒泉地区	87700.00	908.00	3514.00	6321.54	91.50
张掖地区	44161.00	350.00	2931.00	5189.00	40.87
定西地区	40308.00	137.00	1356.00	4440.00	35.72
陇南地区	30346.00	114.00	981.00	4322.68	33.85
平凉地区	47667.00	217.00	1459.00	4630.00	41.21
庆阳地区	74857.00	297.00	1350.00	4589.00	68.18
临夏州	17508.00	93.00	1055.00	3337.69	27.63
甘南州	13900.00	212.00	1223.00	3511.84	11.00

## 全市主要经济指标在全省十四个地州市所占位次

	单位	1990年		1995年		2000年		2001年	
		绝对数	位次	绝对数	位次	绝对数	位次	绝对数	位次
土地面积	平方公里	33238.00	4	33238.00	4	33238.00	4	33238.00	4
总人口	万人	167.59	7	178.56	7	191.10	7	192.24	7
国内生产总值	万元	112232.00	11	341007.00	7	636269.00	6	705223.32	5
人均国内生产总值	元	678.00	10	1910.00	7	3339.00	7	3679.00	7
农业增加值	万元	53681.00		154464.00		223683.00	2	231615.16	2
乡镇企业总产值	万元	32052.00	11	197672.00	9	805224.00	—	975514.00	—
乡镇企业增加值	万元	—	—	—	—	186789.00	—	226801.00	—
耕地面积	万亩	386.49	7	388.03	7	389.50	7	387.11	7
粮食总产量	吨	640730.00	7	646741.00	4	829334.20	2	793215.30	4
油料产量	吨	37898.00	—	38549.38	—	40885.00	3	36502.30	4
大牲畜存栏	万头	44.10	7	52.29	6	53.51	4	53.93	4
猪存栏	万头	55.70	4	79.14	2	73.22	3	74.92	3
羊存栏	万只	111.10	4	124.37	3	139.75	4	143.46	4
肉类总产量	吨	35267.00	4	53695.23	3	68355.20	2	73014.44	2
农民人均纯收入	元	441.00	6	957.00	6	1884.00	6	1974.00	6
规模以上工业增加值	万元	—	—	—	—	57927.00	7	86063.60	7
社会消费品零售总额	万元	81954.00	3	122087.30	5	160145.00	6	179500.00	6
固定资产投资额	万元	5500.00		35685.00		151765.00	8	188241.00	8
大口径财政收入	万元	8562.30	8	19567.00	8	3726.00	10	40037.00	11
一般预算收入	万元	8565.30	8	12232.00	—	35133.00	—	28528.00	—
一般预算支出	万元	20578.00	7	31181.00	—	26248.00	—	99286.00	—
邮电业务总量	万元	785.80	8	2681.37	—	11285.70	—	18752.00	—
职工平均工资	元	1932.00	6	3979.20	—	6000.00	—	7501.00	—
城乡居民储蓄存款余额	万元	67678.00	4	24567.00	—	496478.00	—	547672.00	5



2001年全国、全省、全市主要经济指标对比表

	单位	全 国		全 省		全 市	
		绝对数	比上年增长 %	绝对数	比上年增长 %	绝对数	比上年增长 %
国内生产总值	亿元	95933.00	7.30	1073.00	9.40	70.52	10.1
第一产业增加值	亿元	14610.00	2.80	207.00	7.50	23.16	5.10
第二产业增加值	亿元	49069.00	8.70	481.00	10.10	21.42	14.00
第三产业增加值	亿元	32254.00	7.40	385.00	9.40	25.94	11.70
粮食总产量	万吨	45262.00	-2.10	753.00	5.57	79.32	-4.40
油料总产量	万吨	2872.00	-2.80	38.42	-7.82	3.65	-10.80
棉花产量	万吨	532.00	20.40	9.90	72.17	1.09	2.95 倍
甜菜产量	万吨	1090.00	35.00	45.12	19.03	9.58	-3.70
水果产量	万吨	6536.00	5.00	121.71	0.10	5.15	12.00
蔬菜产量	万吨	—	—	599.04	19.50	91.15	1.59
造林面积	万亩	8034.12	3.80	302.61	2.25	20.10	27.10
肉类总产量	万吨	6340.00	3.50	65.13	6.94	7.30	6.80
大牲畜存栏	万头	—	—	565.85	0.53	53.93	0.80
猪存栏	万头	—	—	595.99	0.64	74.92	2.30
羊存栏	万只	—	—	1172.86	0.83	143.46	139.75
农业机械总动力	万千瓦时	—	—	1122.00	6.16	179.64	5.70
大中型拖拉机	台	—	—	—	—	1700.00	-2.60
农用载重汽车	辆	—	—	—	—	1157.00	-0.60
化肥施用折纯量	万吨	—	—	66.06	2.35	10.83	5.70
农村用电量	亿千瓦时	—	—	27.44	-6.76	4.62	3.80
工业增加值	亿元	42607.00	8.90	356.00	10.00	15.44	11.80
原煤	万吨	111000.00	10.90	1795.35	9.96	83.70	-31.24
发电量	亿千瓦时	14780.00	9.00	285.70	1.93	0.31	-6.06
水泥	万吨	64000.00	7.20	885.07	20.89	29.66	14.08
全社会固定资产投资	亿元	36898.00	12.10	505.42	14.52	18.82	24.03
其中:基本建设	亿元	14567.00	8.50	253.09	12.30	6.78	55.70
更新改造	亿元	5889.00	15.30	130.33	27.71	3.69	-1.35
公路货运周转量	亿吨公里	6180.00	0.80	114.02	4.25	6.83	8.2
公路客运周转量	亿人公里	7047.00	5.80	77.77	10.11	7.94	38.33
邮电业务总量	亿元	4370.00	24.00	46.60	10.69	1.88	66.37
社会消费品零售额	亿元	37595.00	10.10	395.43	9.02	17.95	12.10
零售物价总指数	%	—	—	99.60	-0.40	99.10	-0.90
消费品价格指数	%	100.70	0.70	104.00	4.00	101.50	1.50
学龄儿童入学率	%	—	—	—	—	99.61	-0.19
卫生机构病床数	张	3190000.00	0.30	60300.00	2.20	4187.00	5.70
卫生技术人员数	人	4490000.00	持平	80000.00	1.20	5593.00	5.80
农民人均纯收入	元	2366.00	4.20	1508.61	5.59	1974.00	4.78
城镇居民可支配收入	元	6860.00	8.50	5382.91	9.49	4626.00	11.96
城乡居民储蓄存款余额	亿元	73762.00	14.70	920.71	12.47	49.65	10.31
人口出生率	‰	13.38	—	13.58	-0.80	11.97	-1.38
自然增长率	‰	6.95	—	7.15	-0.82	6.76	-1.00
总人口	万人	127627.00	-1.47	2575.24	0.72	192.24	0.60

# 资料篇

## 农村经济 农村调查

WUWEI  
NIANJIAN



武 威 年 鉴



## 农村基层组织情况

项 目	单位	合计	凉州	民勤	古浪	天祝
<b>一、乡镇政权建设</b>						
1. 乡镇政府	个	116	47	23	24	22
其中:镇政府	个	25	9	5	6	5
2. 村民委员会	个	1130	448	244	250	188
3. 村民小组	个	8001	3673	1745	1938	645
4. 乡村及村民小组干部	人	17739	8412	4070	3637	1620
①乡干部数	人	3304	1606	709	520	469
②镇干部数	人	1281	557	217	248	259
③村委会干部数	人	3964	1741	945	771	507
④村民小组干部数	人	9190	4508	2199	2098	385
<b>二、乡村户数</b>	万户	<b>36.8</b>	<b>18.69</b>	<b>5.9</b>	<b>8</b>	<b>4.21</b>
<b>三、乡村人口</b>	万人	<b>160.88</b>	<b>79.22</b>	<b>25.85</b>	<b>37.19</b>	<b>18.52</b>
<b>四、农村劳动力合计</b>	万人	<b>79.53</b>	<b>41.13</b>	<b>79.9</b>	<b>18.04</b>	<b>10.46</b>
1. 农、林、牧、渔业	万人	59.27	27.06	9.08	14.74	8.39
农业	万人	55.6	25.75	8.96	14.2	6.69
林业	万人	0.41	0.28	0.02	0.08	0.03
牧业	万人	3.26	1.03	0.1	0.46	1.67
渔业	万人	—	—	—	—	—
2. 工业	万人	1.93	1.02	0.1	0.43	0.38
3. 建筑业	万人	3.72	3.1	0.09	0.43	0.1
4. 交通运输与邮电业	万人	2.01	1.52	0.07	0.19	0.23
5. 商业、饮食业	万人	1.88	1.11	0.15	0.41	0.21
6. 服务业	万人	0.53	0.3	0.07	0.11	0.05
7. 科研和综合服务业	万人	0.02	0.01	—	0.01	—
8. 教育、文化事业	万人	0.34	0.12	0.04	0.13	0.05
9. 卫生、体育事业	万人	0.3	0.16	0.04	0.07	0.03
10. 乡务管理	万人	0.06	0.02	0.02	0.01	0.01
11. 金融保险	万人	0.02	0.01	—	—	0.01
12. 其他	万人	9.45	6.7	0.24	1.51	1
其中:外出劳动力	万人	7.66	5.58	0.19	1.17	0.72
其中:临时工	万人	1.08	0.73	0.02	0.21	0.12
<b>五、十六岁以上的在校学生</b>	万人	<b>5.26</b>	<b>2.31</b>	<b>0.97</b>	<b>1.59</b>	<b>0.39</b>
<b>六、家务劳动力</b>	万人	<b>5.58</b>	<b>2.81</b>	<b>0.65</b>	<b>1.68</b>	<b>0.44</b>
<b>七、其它</b>	万人	<b>0.91</b>	<b>0.52</b>	<b>0.04</b>	<b>0.23</b>	<b>0.12</b>

## 种植业生产情况

项 目	单位	合计	凉州	民勤	古浪	天祝
农作物播种面积合计	万亩	<b>356.12</b>	<b>171.72</b>	<b>68.72</b>	<b>85.95</b>	<b>29.73</b>
一、粮食作物播种面积	万亩	<b>237.58</b>	<b>109.31</b>	<b>39.71</b>	<b>67.72</b>	<b>20.84</b>
不包括复种面积	万亩	231.26	103.49	39.71	67.22	20.84
粮食作物总产量	吨	793215.3	459812.3	157385	141518	34500
其中:夏粮播种面积	万亩	150.03	52.12	29.14	50.8	17.97
产量	吨	399868.3	188252.3	102055	78916	30645
(一)谷物播种面积	万亩	193.57	95.38	38.66	45.71	13.82
产量	吨	701123.5	411824.5	149185	112914	27200
1.小麦播种面积	万亩	122.13	49.14	29.14	33.14	10.71
产量	吨	360309	178146	102055	59652	20456
其中:春小麦播种面积	万亩	122.13	49.14	29.14	33.14	10.71
产量	吨	360309	178146	102055	59652	20456
2.玉米播种面积	万亩	62.45	44.73	9.52	8.2	—
产量	吨	314957	229163	47130	38664	—
3.谷子播种面积	万亩	0.2	0.14	—	0.06	—
产量	吨	121	24	—	97	—
4.糜子播种面积	万亩	0.18	0.18	—	—	—
产量	吨	29	29	—	—	—
5.啤酒大麦播种面积	万亩	5.1	1.19	—	3.91	—
产量	吨	18062.5	4462.5	—	13600	—
6.其他谷物播种面积	万亩	3.51	—	—	0.4	3.11
产量	吨	7645	—	—	901	6744
其中:夏收其他谷物面积	万亩	3.2	—	—	0.09	3.11
产量	吨	6944	—	—	200	6744
(二)豆类播种面积	万亩	20.46	2.65	—	13.66	4.15
产量	吨	18703.8	5794.8	4000	5464	3445
1.大豆播种面积	万亩	0.79	0.79	—	—	—
产量	吨	4143	143	4000	—	—
2.蚕豆播种面积	万亩	0.21	0.21	—	—	—
产量	吨	682.5	682.5	—	—	—
3.其他豆类播种面积	万亩	19.46	1.65	—	13.66	4.15
产量	吨	13878.3	4969.3	—	5464	3445
其中:夏收豆类播种面积	万亩	19.39	1.58	—	13.66	4.15
产量	吨	13870.3	4961.3	—	5464	3445
(三)薯类播种面积	万亩	23.55	11.28	1.05	8.35	2.87
产量	吨	73388	42193	4200	23140	3855
二、经济作物播种面积合计	万亩	<b>59.34</b>	<b>21.29</b>	<b>21.51</b>	<b>10.6</b>	<b>5.94</b>

## 种植业生产情况

项 目	单位	合计	凉州	民勤	古浪	天祝
1.棉花播种面积	万亩	10.93	—	10.93	—	—
产量	吨	10930	—	10930	—	—
2.油料播种面积	万亩	32.12	17.84	1.25	7.09	5.94
产量	吨	36502.3	18551.3	6875	7655	3421
胡麻籽播种面积	万亩	5.6	0.63	0.5	4.47	—
产量	吨	6936.6	887.1	750	5299.5	—
油菜籽播种面积	万亩	25.84	17.07	0.35	2.48	5.94
产量	吨	23336.5	17492	210	2213.5	3421
葵花籽播种面积	万亩	0.68	0.14	0.4	0.14	—
产量	吨	6114.2	172.2	5800	142	—
3.大麻播种面积	万亩	0.05	0.05	—	—	—
产量	吨	60	60	—	—	—
4.甜菜播种面积	万亩	4.16	1.87	0.03	2.26	—
产量	吨	95836	48882	900	46054	—
5.烟叶播种面积	万亩	0.2	—	—	0.2	—
产量	吨	505	—	—	505	—
6.药材播种面积	万亩	0.25	0.06	0.1	0.09	—
产量	吨	1089	737	200	152	—
7.其它经济作物播种面积	万亩	11.63	1.47	9.2	0.96	—
其中:小茴香播种面积	万亩	1.6	—	1.6	—	—
产量	吨	2400	—	2400	—	—
黑瓜子播种面积	万亩	7.67	0.47	7.2	—	—
产量	吨	60201	470	59731	—	—
白瓜子播种面积	万亩	0.4	—	0.4	—	—
产量	吨	240	—	240	—	—
辣椒干播种面积(折合)	万亩	1	1	—	—	—
产量	吨	6747	6747	—	—	—
三、其它农作物播种面积	万亩	<b>59.2</b>	<b>41.12</b>	<b>7.5</b>	<b>7.63</b>	<b>2.95</b>
蔬菜播种面积	万亩	29.39	24.19	2.03	2.56	0.61
产量	吨	911458	808700	40600	54553	7605
瓜类播种面积	万亩	7.37	3.44	2.99	0.94	—
产量	吨	176839	64476	89700	22663	—
其中:白兰瓜播种面积	万亩	0.3	—	0.3	—	—
产量	吨	9000	—	9000	—	—
西瓜播种面积	万亩	4.17	2.53	0.74	0.9	—
产量	吨	99821	57374	22200	20247	—

## 种植业生产情况

项 目	单位	合计	凉州	民勤	古浪	天祝
<b>1.粮食作物商品量</b>	吨	<b>177997.51</b>	<b>93495.6</b>	<b>30464</b>	<b>45138.59</b>	<b>8899.32</b>
小麦	吨	72061.8	35629.2	20411	11930.4	4091.2
玉米	吨	31495.7	22916.3	4713	3866.4	—
谷子	吨	1.21	0.24	—	0.97	—
糜子	吨	4.93	4.93	—	—	—
啤酒大麦	吨	15353.13	3793.13	—	11560	—
其他谷物	吨	1376.1	—	—	162.18	1213.92
大豆	吨	2485.8	85.8	2400	—	—
蚕豆	吨	238.88	238.88	—	—	—
其他豆类	吨	3608.36	1292.02	—	1420.64	895.7
薯类	吨	51371.6	29535.1	2940	16198	2698.5
<b>2.经济作物商品量</b>						
棉花	吨	10602.1	—	10602.1	—	—
胡麻籽	吨	2080.98	266.13	225	1589.95	—
油菜籽	吨	4667.3	3498.4	42	442.7	684.2
葵花籽	吨	2445.68	68.88	2320	56.8	—
其它油料	吨	51.75	—	51.75	—	—
大麻	吨	15	15	—	—	—
甜菜	吨	69001.92	35195.04	648	33158.88	—
烤烟	吨	202	—	—	202	—
小茴香	吨	2376	—	—	2376	—
黑瓜籽	吨	25284.42	197.4	25087.02	—	—
<b>3.其他农作物商品量</b>						
蔬菜	吨	610676.86	541829	27202	36550.51	5095.35
瓜类	吨	114945.35	41909.4	58305	14730.95	—

## 林业生产情况

项 目	单位	合计	凉州	民勤	古浪	天祝
一、当年造林面积	万亩	<b>20.1</b>	<b>3.17</b>	<b>7.22</b>	<b>6.32</b>	<b>3.39</b>
1.防护林	万亩	15.45	2.25	4.41	6	2.79
2.用材林	万亩	—	—	—	—	—
3.经济林	万亩	4.05	0.92	2.81	0.32	—
4.薪炭林	万亩	—	—	—	—	—
5.其它林	万亩	0.6	—	—	—	0.6
二、按所有制分						
1.国营造林	万亩	4.42	0.8	0.66	1.61	1.35
2.国营、乡镇、合作造林	万亩	—	—	—	—	—
3.集体造林	万亩	5.37	1.31	3.75	0.07	0.24
4.个人造林	万亩	10.31	1.06	2.81	4.64	1.8
三、封山育林面积	万亩	<b>47.9</b>	<b>2.4</b>	<b>4.5</b>	<b>16</b>	<b>25</b>
四、当年零星四旁植树	万亩	<b>428.7</b>	<b>296</b>	—	<b>70</b>	<b>62.7</b>
五、年末实有育苗面积	万亩	<b>0.94</b>	<b>0.39</b>	<b>0.13</b>	<b>0.24</b>	<b>0.18</b>
六、幼林抚育实际面积	万亩	<b>15.83</b>	<b>6</b>	<b>3.51</b>	<b>6.32</b>	—
七、幼林抚育作业面积	万亩	<b>18.95</b>	<b>6</b>	<b>5.85</b>	<b>7.1</b>	—
八、成林抚育面积	万亩	<b>10</b>	<b>5</b>	—	<b>5</b>	—



## 水果生产情况

项 目	单位	合计	凉州	民勤	古浪	天祝
一、果园面积	万亩	25.42	13.87	7.97	3.58	—
其中:当年新增	万亩	3.22	0.83	2.33	0.06	—
其中:苹果园面积	万亩	13.9	10.14	0.99	2.77	—
梨园面积	万亩	3.59	2.22	0.91	0.46	—
葡萄园面积	万亩	2.45	1.09	1.14	0.22	—
二、水果产量	吨	51500.57	33028	10724.57	7748	—
商品量	吨	39575.44	25441.67	8185.93	5947.84	—
苹果产量	吨	38836.59	28478	3958.59	6400	—
商品量	吨	30292.54	22212.84	3087.7	4992	—
梨产量	吨	7360.98	3844	2316.98	1200	—
商品量	吨	5152.69	2690.8	1621.89	840	—
葡萄产量	吨	2081	477	1504	100	—
商品量	吨	1643.99	376.83	1188.16	79	—
红枣产量	吨	2943	89	2816	38	—
商品量	吨	2295.54	69.42	2196.48	29.64	—
桃子产量	吨	52	21	31	—	—
商品量	吨	38.48	15.54	22.94	—	—
杏子产量	吨	127	37	80	10	—
商品量	吨	91.44	26.64	57.60	7.20	—
其它水果产量	吨	98	80	18	—	—
商品量	吨	60.76	49.6	11.16	—	—

## 畜牧业生产经营情况

项 目	单位	合计	凉州	民勤	古浪	天祝
<b>1. 大牲畜合计</b>	万头	<b>53.93</b>	<b>23.56</b>	<b>9.11</b>	<b>7.34</b>	<b>13.92</b>
(1) 牛	万头	34.55	18.97	3.58	1.67	10.33
其中:能繁殖的母畜	万头	10.94	5.2	1.5	0.63	3.61
良种及改良种乳牛	万头	2.46	0.53	0.43	1.5	—
其中:能繁殖的母畜	万头	1.23	0.2	0.43	0.6	—
牦牛	万头	8.09	0.19	—	—	7.9
其中:能繁殖的母畜	万头	3.1	—	—	—	3.1
(2) 马	万匹	1.56	0.17	—	0.15	1.24
其中:能繁殖的母畜	万匹	0.54	0.04	—	0.06	0.44
(3) 驴	万头	10.17	2.9	4.28	2.75	0.24
其中:能繁殖的母畜	万头	2.24	0.57	1.21	0.42	0.04
(4) 骡	万匹	7.1	1.4	0.9	2.69	2.11
(5) 骆驼	万头	0.55	0.12	0.35	0.08	—
其中:能繁殖的母畜	万头	0.38	0.04	0.31	0.03	—
在大牲畜中:役畜	万头	32.81	15.54	6.2	6.31	4.76
在大牲畜中:仔畜	万头	9.76	5.58	1.96	0.45	1.77
牛	万头	7.26	4.9	0.62	0.33	1.41
黄牛	万头	5.69	4.7	0.62	0.3	0.07
良种及改良种乳牛	万头	0.23	0.2	—	0.03	—
牦牛	万头	1.34	—	—	—	1.34
马	万匹	0.24	0.02	—	0.02	0.2
驴	万头	1.71	0.5	1.1	0.08	0.03
骡	万匹	0.53	0.14	0.24	0.02	0.13
骆驼	万头	0.02	0.02	—	—	—
<b>2. 年末猪存栏</b>	万头	<b>74.92</b>	<b>49</b>	<b>9.17</b>	<b>11.52</b>	<b>5.23</b>
其中:能繁殖的母畜	万头	4.56	2.7	0.35	1.04	0.47
<b>3. 年末羊存栏</b>	万只	<b>143.46</b>	<b>45.64</b>	<b>35.82</b>	<b>18.5</b>	<b>43.5</b>
其中:能繁殖的母畜	万只	69.28	19.9	17.69	10.96	20.73
(1) 年末山羊存栏	万只	18.51	6.71	0.1	1.71	9.99
其中:能繁殖的母畜	万只	8.61	2.9	0.07	0.4	5.24
山羊中:奶山羊	万只	0.03	0.03	—	—	—
(2) 年末绵羊存栏	万只	124.95	38.93	35.72	16.79	33.51
其中:能繁殖的母畜	万只	60.67	17	17.62	10.56	15.49

## 畜牧业生产经营情况

项 目	单位	合计	凉州	民勤	古浪	天祝
细毛羊及改良羊	万只	44.09	11.82	0.37	0.32	31.58
其中:能繁殖的母畜	万只	21.66	6.32	0.19	0.16	14.99
<b>4.年末鸡(鸭、鹅)存栏</b>	<b>万只</b>	<b>296.36</b>	<b>149.05</b>	<b>74.87</b>	<b>47.36</b>	<b>25.08</b>
当年鸡(鸭、鹅)出栏	万只	266.16	194.45	46.37	13.44	11.9
出售量	万只	59.74	38.06	13.83	2.56	5.29
当年兔出栏	万只	0.94	0.92	—	—	0.02
出售量	万只	0.92	0.92	—	—	—
<b>5.年末养蜂数量</b>	<b>万箱</b>	<b>0.11</b>	<b>0.06</b>	<b>0.05</b>	—	—
<b>6.当年出栏肉猪头数</b>	<b>万头</b>	<b>73.4</b>	<b>52</b>	<b>7.8</b>	<b>7.84</b>	<b>5.76</b>
其中:出售的头数	万头	60.72	48.53	2.4	6.4	3.39
<b>7.当年出售和自宰的肉用牛</b>	<b>万头</b>	<b>8.34</b>	<b>5.13</b>	<b>0.3</b>	<b>0.3</b>	<b>2.61</b>
其中:出售的肉用牛	万头	6.54	3.8	0.3	0.3	2.14
<b>8.当年出售和自宰的肉用马</b>	<b>万匹</b>	<b>0.59</b>	<b>0.44</b>	—	—	<b>0.15</b>
其中:出售的肉用马	万匹	0.32	0.23	—	—	0.09
<b>9.当年出售和自宰的肉用骡子</b>	<b>万匹</b>	<b>0.53</b>	<b>0.3</b>	—	<b>0.18</b>	<b>0.05</b>
其中:出售的肉用骡子	万匹	0.13	0.02	—	0.09	0.02
<b>10.当年出售和自宰的肉用驴</b>	<b>万头</b>	<b>0.4</b>	<b>0.3</b>	—	<b>0.08</b>	<b>0.02</b>
其中:出售的肉用驴	万头	0.3	0.2	—	0.08	0.02
<b>11.当年出售和自宰的肉用骆驼</b>	<b>万头</b>	<b>0.02</b>	<b>0.02</b>	—	—	—
其中:出售的肉用骆驼	万头	0.01	0.01	—	—	—
<b>12.当年出售和自宰的肉用羊</b>	<b>万头</b>	<b>59.67</b>	<b>20.37</b>	<b>9.74</b>	<b>11.01</b>	<b>18.55</b>
(1)绵羊	万头	52.49	17.6	9.74	10.68	14.47
(2)山羊	万头	7.18	2.77	—	0.33	4.08
其中:出售的肉用羊	万头	42.32	16.77	2.3	9.67	13.58
(1)绵羊	万头	37.19	14.77	2.3	9.34	10.78
(2)山羊	万头	5.13	2	—	0.33	2.8
<b>肉类总产量</b>	<b>吨</b>	<b>73014.44</b>	<b>47697.89</b>	<b>7731.07</b>	<b>7835.34</b>	<b>9750.14</b>
猪肉	吨	51380	36400	5460	5488	4032
牛肉	吨	8340	5130	300	300	2610
马肉	吨	501.5	374	—	—	127.5
骡肉	吨	530	300	—	180	50
驴肉	吨	340	255	—	68	17
骆驼肉	吨	33.4	33.4	—	—	—

## 畜牧业生产经营情况

项 目	单位	合计	凉州	民勤	古浪	天祝
羊肉	吨	8950.5	3055.5	1461	1651.5	2782.5
禽肉	吨	2927.76	2138.95	510.07	147.84	130.99
兔肉	吨	11.28	11.04	—	—	0.24
活的畜产品产量及商品量						
牛奶产量	吨	8770	1300	2795	3900	775
商品量	吨	4648.1	689	1481.5	2067	410.75
羊奶产量	吨	18	18	—	—	—
商品量	吨	6.12	6.12	—	—	—
山羊毛产量	吨	92.55	33.55	0.5	8.55	49.95
商品量	吨	74.04	26.84	0.4	6.84	39.96
山羊绒产量	吨	18.51	6.71	0.1	1.71	9.99
商品量	吨	16.85	6.11	0.09	1.56	9.09
绵羊毛产量	吨	2609.15	819.85	541.85	261.45	986
商品量	吨	2165.6	680.48	449.74	217	818.38
其中:细羊毛产量	吨	1322.7	354.6	11.1	9.6	947.4
半细羊毛产量	吨	294.2	234.4	2	19.2	38.6
骆驼绒产量	吨	2.75	0.6	1.75	0.4	—
商品量	吨	1.29	0.28	0.82	0.19	—
骆驼毛产量	吨	24.75	5.4	15.75	3.6	—
商品量	吨	19.8	4.32	12.6	2.88	—
兔毛产量	吨	0.94	0.92	—	—	0.02
商品量	吨	0.91	0.89	—	—	0.02
鲜蛋产量	吨	8890.8	4471.5	2246.1	1420.8	752.4
商品量	吨	2667.24	1341.45	673.83	426.24	225.72
蜂蜜产量	吨	11	6	5	—	—
商品量	吨	4.4	2.4	2	—	—
蜂蜡产量	吨	0.88	0.48	0.4	—	—
商品量	吨	0.75	0.41	0.34	—	—

## 农业机械、化肥、用电、水利情况

项 目	单位	合计	凉州	民勤	古浪	天祝
<b>一、农业机械化情况</b>						
(一)农业机械总动力	千瓦时	1796430	764394	682620	223605	125811
<b>(二)主要农机具拥有量</b>						
大中型拖拉机	台	1700	379	1106	201	14
小型拖拉机	台	71747	22285	35215	8559	5688
排灌动力机械	台	22742	7735	14426	500	81
农用水泵	台	20831	6501	13774	509	47
联合收割机	台	273	97	168	8	—
磨面机	台	6387	2728	1577	1338	744
榨油机	台	1281	421	336	360	164
农用载重汽车	辆	1157	634	252	96	175
<b>二、农村用电情况</b>						
按用途分						
1.农村生产用电	万度	39937.4	15694	17101.5	6856.3	285.6
2.农村生活用电	万度	6243.13	3756	1126.93	908.1	452.1
<b>三、农用化肥施用实物量</b>						
	吨	<b>316965.85</b>	<b>191880</b>	<b>82806.28</b>	<b>35148.07</b>	<b>7131.5</b>
1.氮肥	吨	113705.89	65855	34657.07	10583.82	2610
2.磷肥	吨	155988.53	97127	39719.28	16206.25	2936
3.钾肥	吨	11842.33	11019.0	628.53	149.3	45.5
4.复合肥	吨	35429.1	17879	781.4	8208.7	1540
农用化肥施用折纯量						
	吨	108338	71492	21295.46	13699.54	1851
1.氮肥	吨	43452.72	26342	11021.3	5249.42	840
2.磷肥	吨	40692	29120	6336.4	4779.62	456
3.钾肥	吨	5921.6	5510	318.5	68.1	25
4.复合肥	吨	18271.66	10520	3619.26	3602.4	530
塑料薄膜使用量						
	吨	6386.65	3909	1732.36	691.74	53.55
其中:棚膜						
	吨	1446.96	1018	379.6	34.3	15.06
塑料薄膜覆盖面积						
	万亩	90.05	45.67	26.87	16.49	1.02
<b>四、农村水利化</b>						
(一)机电井达到数	眼	14599	4233	9676	656	34
(二)有效灌溉面积						
	万亩	290.69	137.48	93.76	54.17	5.08
本年新增						
	万亩	0.01	—	—	—	0.01
本年减少						
	万亩	4	—	—	4	—
(三)保证灌溉面积						
	万亩	238.81	115.77	69.04	49.59	4.41
本年新增						
	万亩	1.57	—	1.56	—	0.01
本年减少						
	万亩	4	—	—	4	—

## 农业总产值

单位:万元

项 目	合计	凉州	民勤	古浪	天祝
农业总产值(90年不变价)	<b>196219.47</b>	<b>106883.66</b>	<b>53697.74</b>	<b>24935.13</b>	<b>10702.94</b>
一、农业产值	<b>146701.35</b>	<b>77985.82</b>	<b>46064.68</b>	<b>18861.83</b>	<b>3789.02</b>
(一)主产品产值	123554.16	62664.92	43487.26	14287.9	3114.08
1.粮食作物	42514.99	23491.54	8680.74	8017.85	2324.86
2.经济作物	38497.96	7201.22	28191.81	2628.11	476.82
3.蔬菜、瓜类	35328.76	27648.74	4846.6	2597.66	235.76
4.茶、桑、水果	6471.99	3875.25	1687.72	909.02	—
5.饲料、绿肥	647.29	355	80.39	135.26	76.64
6.其它	93.17	93.17	—	—	—
(二)副产品产值	8713.57	4925.42	1959.42	1500.77	327.96
1.粮食作物	8017.49	4722.4	1655.73	1328.16	311.2
2.经济作物	696.08	203.02	303.69	172.61	16.76
(三)其它农业(采集)	14433.62	10395.48	618	3073.16	346.98
二、林业产值	<b>2466.77</b>	<b>774.53</b>	<b>610.38</b>	<b>738.03</b>	<b>343.83</b>
(一)林木生长	2328.2	684.53	603.63	726.78	313.26
(二)林产品	12.5	—	—	—	12.5
(三)集体和个人采伐	126.07	90	6.75	11.25	18.07
三、牧业产值	<b>46891.83</b>	<b>28077.14</b>	<b>6913.45</b>	<b>5335.27</b>	<b>6565.97</b>
其中:(一)大小家畜	35438.72	22796.35	4474.32	3863.75	4304.3
1.大牲畜	5831.42	3539.63	1022.18	305.2	964.41
2.猪	24956	17680	2652	2665.6	1958.4
3.羊	4651.3	1576.72	800.14	892.95	1381.49
(二)家禽饲养	2121.3	1549.77	369.57	107.12	94.84
(三)活的畜禽产品	9090.62	3535.31	2056.72	1362.57	2136.02
(四)其它动物饲养	174.85	131.77	10.84	1.83	30.41
四、渔业产值	<b>159.52</b>	<b>46.17</b>	<b>109.23</b>	—	<b>4.12</b>

## 农业总产值

单位:万元

项 目	合计	凉州	民勤	古浪	天祝
农业总产值(现价)	<b>362869.79</b>	<b>211255.96</b>	<b>85850.8</b>	<b>46721.36</b>	<b>19041.67</b>
一、农业产值	<b>277936.32</b>	<b>161663.5</b>	<b>72974.47</b>	<b>35564.51</b>	<b>7733.84</b>
(一)主产品产值	245576	140652.47	68626.01	29515.79	6781.73
1.粮食作物	100634.85	59269.98	18031.66	18502.06	4831.15
2.经济作物	57382.63	10661.71	41888.44	4052.49	779.99
3.蔬菜、瓜类	77078.99	64784.46	6624.5	5084.44	585.59
4.茶、桑、水果	5903.16	3586.65	1472.21	844.3	—
5.饲料、绿肥	4483.2	2256.5	609.2	1032.5	585
6.其它	93.17	93.17	—	—	—
(二)副产品产值	17905.21	10615.81	3730.46	2975.62	583.32
1.粮食作物	16972.86	10289.76	3507.84	2620.68	554.58
2.经济作物	932.35	326.05	222.62	354.94	28.74
(三)其它农业(采集)	14455.11	10395.22	618	3073.1	368.79
二、林业产值	<b>4452.32</b>	<b>1261.28</b>	<b>1196.9</b>	<b>1448</b>	<b>546.14</b>
(一)林木生长	4324.85	1189.25	1191.5	1439	505.1
(二)林产品	26.58	—	—	—	26.58
(三)集体和个人采伐	100.89	72.03	5.4	9	14.46
三、牧业产值	<b>80127.81</b>	<b>48228.92</b>	<b>11437.48</b>	<b>9708.85</b>	<b>10752.56</b>
其中:(一)大小家畜	68051.04	42202.91	8650.53	7945.93	9251.67
1.大牲畜	10235.8	6723.85	1569.15	538.59	1404.21
2.猪	42953.68	30430.4	4564.56	4587.97	3370.75
3.羊	14861.56	5048.66	2516.82	2819.37	4476.71
(二)家禽饲养	3923.2	2866.19	683.49	198.11	175.41
(三)活的畜禽产品	7897.89	2952.18	2088.35	1562.95	1294.41
(四)其它动物饲养	185.34	139.7	13.11	1.86	30.67
四、渔业产值	<b>353.34</b>	<b>102.26</b>	<b>241.95</b>	—	<b>9.13</b>

## 农业商品产值

单位:万元

项 目	合计	凉州	民勤	古浪	天祝
农、林、牧、渔业商品产值	<b>188912.04</b>	<b>116466.64</b>	<b>37253.18</b>	<b>23747.56</b>	<b>11444.56</b>
一、农业商品产值	<b>128411.99</b>	<b>76492.48</b>	<b>33400.66</b>	<b>16209.35</b>	<b>2309.5</b>
农作物主产品商品产值	114017.64	66134.48	32782.66	13136.25	1964.25
1.粮食作物	26886.23	14512.24	3922.21	7035.87	1415.91
2.经济作物	30997.88	5413.92	23363.95	2064.01	156
3.蔬菜、瓜类	51504.99	43355.3	4368.45	3388.9	392.34
4.茶、桑、水果	4535.37	2759.85	1128.05	647.47	—
5.其它	93.17	93.17	—	—	—
二、林业商品产值	<b>193.17</b>	<b>99.53</b>	<b>2.21</b>	<b>5.97</b>	<b>85.46</b>
三、牧业商品产值	<b>59995.95</b>	<b>39784.64</b>	<b>3637.4</b>	<b>7532.24</b>	<b>9041.67</b>
1.猪	35533.35	28399.76	1404.48	3745.28	1983.83
2.大牲畜	8767.29	5097.03	375	512.03	2783.23
3.羊	10537.4	4178.17	594.32	2473.12	3291.79
4.家禽	880.55	561	203.85	37.73	77.77
5.活的畜产品	4026.96	1343.8	1046.94	762.22	874
6.其它动物饲养	180.06	136.94	10.81	1.86	30.45
四、渔业商品产值	<b>310.93</b>	<b>89.99</b>	<b>212.91</b>	—	<b>8.03</b>



## 乡镇企业个数、人数、产值

单位:个、人、万元

项 目	合计	凉州	民勤	古浪	天祝
乡镇企业个数	<b>26282</b>	<b>10124</b>	<b>4868</b>	<b>8337</b>	<b>2953</b>
集体	436	97	249	9	81
私营	1626	999	216	323	88
个体	24220	9028	4403	8005	2784
乡镇企业人数	<b>203659</b>	<b>107900</b>	<b>31859</b>	<b>38852</b>	<b>25048</b>
集体	44115	28868	10347	1133	3767
私营	47188	28883	4710	10894	2701
个体	112356	50149	16802	26825	18580
乡镇企业总产值(现价)	<b>975514</b>	<b>663900</b>	<b>111880</b>	<b>111125</b>	<b>88609</b>
集体	195754	150540	30297	4505	10412
私营	326413	253070	20467	41259	11617
个体	453347	260290	61116	65361	66580
乡镇企业增加值	<b>226801</b>	<b>146700</b>	<b>28106</b>	<b>26583</b>	<b>25412</b>
集体	45486	33580	7617	1139	3150
私营	75034	56390	5156	10232	3256
个体	106281	56730	15333	15212	19006

## 武威市乡镇主要经济指标

## 凉州区

乡镇	户数 (户)	人口 (人)	农业 增加值 (万元)	乡镇财 政收入 (万元)	乡镇企业 总产值 (万元)	乡镇工业 总产值 (万元)	人均纯 收入 (元)	粮食 总产量 (吨)
黄羊	10956	44645	2571	768	76025	72700	2655	19905
武南	15865	57759	6999	1154	48206	7942	3100	22381
永昌	10392	44014	3342	248	35508	4730	2721	34802
双城	8242	33285	7142	264	44329	14235	2632	27535
丰乐	3105	13092	7142	98	9787	2330	2560	9557
高坝	10013	40413	7503	302	94536	77000	2986	15821
清源	5736	23791	1400	129	13550	4960	2357	21282
羊下坝	4270	16902	2577	112	12015	1559	2579	14085
中坝	3925	16669	4557	114	31800	4550	2706	9787
永丰	2513	11195	950	88	5650	1660	2353	6762
五和	2811	12095	2641	78	3930	970	2348	11445
古城	4052	17313	2906	97	1662	407	2420	7568
韩佐	2336	10147	3326	61	3230	1386	2344	5645
张义	4133	18616	343	214	4650	1410	1080	2350
发放	3902	15414	287	92	9250	1470	2810	6797
双树	2540	10537	2337	62	10178	2199	2690	4730
大柳	3338	13777	1452	69	10850	1670	2740	5986
长城	3669	15560	6209	77	1670	390	2910	13303
金羊	8809	37008	5537	272	60600	23200	3318	4536
金沙	3203	13238	4147	195	28310	1650	3126	4198
西营	3023	12621	2319	55	2883	1530	2530	6734
红星	2789	13341	2749	62	2950	953	2558	8717
金塔	3333	14791	2319	127	15510	1490	2462	7552
和平	3967	15655	4492	312	27900	10740	3080	8264
下双	2860	11069	2507	93	9663	322	2711	9171

## 武威市乡镇主要经济指标

## 凉州区

乡镇	户数 (户)	人口 (人)	农业 增加值 (万元)	乡镇财 政收入 (万元)	乡镇企业 总产值 (万元)	乡镇工业 总产值 (万元)	人均纯 收入 (元)	粮食 总产量 (吨)
九墩	1971	4141	2229	40	3380	1110	2410	11184
四坝	3376	13469	953	230	6753	4623	2800	14319
洪祥	5268	21780	4955	339	8600	4425	2822	18457
怀安	3249	14248	1064	82	6270	1180	2325	10650
金山	1674	7063	480	129	4180	2024	1968	3391
青林	751	3225	687	26	690	51	2300	3030
六坝	3934	16127	2797	77	4712	225	2321	9306
新华	3007	13314	2319	89	3414	702	2421	10528
南营	1290	5665	1078	27	2010	210	2240	1030
东河	3021	13417	2398	62	4316	670	2563	9691
二坝	2999	13456	1721	209	6020	4670	2380	7888
河东	3578	15247	2709	81	3958	1468	2499	8858
谢河	3064	13679	1934	82	11030	9726	2610	8398
庙山	1828	7706	1719	47	3030	2607	1800	2824
松树	3460	14315	4375	103	8200	1350	2421	10385
柏树	3797	16270	1902	87	13734	2742	2476	11413
中路	3944	17438	2219	48	3440	1160	1123	3530
上泉	2984	13839	2149	25	211	70	610	450
清水	5016	20676	4587	345	13300	1790	2550	9793
校尉	2205	9555	2677	92	2510	590	2300	4030
吴家井	1594	6717	2677	35	1020	450	2510	281
康宁	2622	11019	2741	191	5406	2071	2501	7410
九墩滩	1255	4296	934	15	554	353	1420	3876

## 武威市乡镇主要经济指标

## 民勤县

乡镇	户数 (户)	人口 (人)	农业 增加值 (万元)	乡镇财 政收入 (万元)	乡镇企业 总产值 (万元)	乡镇工业 总产值 (万元)	人均纯 收入 (元)	粮食 总产量 (吨)
昌盛	709	3267	616.96	52	341	80	2500	2110
昌宁	1494	7620	1694	185	3150	640	1680	5026
蔡旗	2436	10102	1568	189	10968	4412	2076	6385
重兴	2009	9092	1873	117	6493	1605	2150	6603
薛百	4228	17545	3766	190	10578	4941	2050	10140
大坝	3887	16486	4019	70	9088	3387	1922	13110
三雷	3411	13467	3973	209	11976	3662	2092	8627
城关	178	392	210	—	8890	2423	2630	175
新河	4122	17014	3547	241	4235	1044	2060	11055
羊路	3450	15180	3997	157	7018	1998	1938	10377
东坝	3180	13465	3858	142	3743	875	2030	9869
夹河	2075	9333	906	156	1177	343	1900	7429
大滩	3170	13038	3708	115	2516	819	2506	12049
双茨科	3213	13978	2901	175	2480	691	1500	10117
泉山	3851	16238	3783	348	10171	2819	2080	10533
红沙梁	2492	11658	1785	100	3376	950	1480	3231
西渠	4221	18283	2926	194	2628	728	1270	3910
中渠	2289	10900	2189	160	1327	370	668	2183
东湖	4549	20449	2752	180	4903	1794	981	4718
收成	3894	17996	3759	190	4049	932	1860	8764
花儿园	145	1181	34	6	—	—	2000	59
北山	34	327	31	—	—	—	2445	91
南湖	36	1246	582	—	—	—	2281	5160

## 武威市乡镇主要经济指标

## 古浪县

乡镇	户数 (户)	人口 (人)	农业 增加值 (万元)	乡镇财 政收入 (万元)	乡镇企业 总产值 (万元)	乡镇工业 总产值 (万元)	人均纯 收入 (元)	粮食 总产量 (吨)
古浪镇	7589	29745	862	183	18620	3300	1620	650
土门	5934	26186	1551	96	10839	2509	1850	10237
大靖	7600	34257	2431	73	16580	5510	1331	14424
定宁	5366	25195	1703	64	6920	2010	1563	9470
泗水	5286	22729	1648	140	28019	18211	1910	12910
胡边	2659	12496	659	45	1120	350	1405	5637
永丰滩	1950	9148	607	22	2330	960	1906	4460
黄花滩	2821	13259	880	30	424	160	1400	6487
西靖	782	3209	84	7	193	60	630	344
民权	4587	20779	970	42	2260	500	930	7175
裴家营	4362	18758	1697	35	1321	533	1767	9448
海子滩	4101	19275	2419	50	2200	490	1768	12000
直滩	1603	6893	582	13	630	470	910	3478
新井	2229	10477	1048	17	126	86	1086	5696
冰草湾	1745	8152	670	11	140	50	1235	4377
新堡	2106	9572	413	12	631	106	700	960
干城	3860	17382	521	20	420	180	668	2465
横梁	3899	17548	959	21	410	50	610	2605
黄羊川	6100	27451	1100	33	2226	500	1060	5842
井泉	1067	4588	275	8	180	28	705	976
黑松驿	4856	21854	822	28	8198	1776	986	3184
十八里堡	2086	9388	382	19	4670	1098	650	916
古丰	4063	18287	697	20	1621	630	680	2444
大墩滩	1514	7028	768	13	210	90	1300	4374

## 武威市乡镇主要经济指标

## 天祝县

乡镇	户数 (户)	人口 (人)	农业 增加值 (万元)	乡镇财 政收入 (万元)	乡镇企业 总产值 (万元)	乡镇工业 总产值 (万元)	人均纯 收入 (元)	粮食 总产量 (吨)
天堂	1605	7091	438	45.74	750	280	797	1770
朱岔	921	4095	178	50.07	2250	1310	697	751
赛什斯	3327	14692	1120.1	79.13	2461	1500	917	2647
赛拉隆	59	289	111.2	3.7	—	—	1298	7
东坪	1019	4788	184.1	31.79	1251	993	675	979
石门	1469	6081	424.7	74.85	6265	3610	1300	960
抓喜秀龙	1058	4532	472	62.41	703	271	830	220
柏林	414	1779	213.6	44.63	524	287	1096	169
钱宝	1870	8305	481	76.61	2400	1112	823	2002
松山	1173	5393	393	72.14	1495	620	673	510
东大滩	845	3920	195.1	39.96	740	371	756	676
西大滩	2775	12499	599.8	55.26	1510	825	600	1498
朵什	3234	15620	656.8	76.31	1991	1126	863	2214
大红沟	904	3761	223.83	57.44	1614	372	605	90
毛藏	246	1334	426.7	10.27	—	—	950	20
祁连	1419	6315	244.8	61.64	3300	900	600	420
旦马	2728	12346	33	48.48	2381	970	600	833
炭山岭	1620	7231	398.3	425.82	11890	5220	848	580
华藏寺	6415	10455	1094	570	17721	5000	1299	5554
打柴沟	3213	14822	1308	57.62	11081	1120	949	4700
安远	2264	9471	549.6	94.3	5538	2388	600	1330
哈溪	5653	24102	447.9	99.32	9480	1988	610	2844

2001年武威市农村

指 标	单 位	温饱值	小康值	权数	合 计		
					2001年实 际达到值	实现 程度%	分值
A类:经济水准				35			28.5
1.人均纯收入	元/人	627	≥2350	30	1974	78.1	23.5
2.基尼系数	%	20	30—40	5	31	100	5
B类:物质生活水准				25			24
3.恩格尔系数	%	60	≤50	6	48	100	6
4.蛋白质摄入量	克/日/人	47	≥75	9	77	100	9
5.衣着消费支出	元/人	20	≥70	3	54	68	2
6.砖土木、砖木、钢混住房比重	%	43	≥80	7	85.5	100	7
C类:精神生活水准				12			12
7.电视普及率	台/百户	1	≥70	6	78	100	6
8.服务消费支出比重	%	2	≥10	6	22	100	6
D类:人口素质				9			8.3
9.人口平均预期寿命	岁	68	≥70	4	71	100	4
10.劳动力平均受教育年限	年	6	≥8	5	7.8	85.1	4.3
E类:生活环境				11			10.3
11.已通公路行政村比重	%	50	≥85	3	97.4	100	3
12.安全水普及率	%	50	≥90	3	80	75	2.3
13.用电户比重	%	50	≥95	3	99	100	3
14.已通电话的行政村比重	%	50	≥70	2	83	100	2
F类:社会保障与安全				8			8
15.享受社会保障的人口比重	%	50	≥90	4	96	100	4
16.万人刑事案件发案件数	件	5	≤5	4	2	100	4
合计				100			91.1

小康综合评价表

凉州区			民勤县			古浪县			天祝县		
2001年实际达到值	实现程度%	分值	2001年实际达到值	实现程度%	分值	2001年实际达到值	实现程度%	分值	2001年实际达到值	实现程度%	分值
		35			34.3			15.3			14.6
2405	100	30	2308	97.6	29.3	1220	34.4	10.3	1180	32.1	9.6
31	100	5	35	100	5	30	100	5	30	100	5
		23.6			25			17.2			16.1
48.5	100	6	42.6	100	6	45	100	6	54	40	2.4
77	100	9	76	100	9	77	100	9	79	100	9
46	52	1.6	115	100	3	23	6	0.2	65	80	2.7
99.4	100	7	99.9	100	7	53.8	29.2	2	33.8	27.1	2
		12			12			10.7			10.6
88	100	6	96	100	6	56	78.6	4.7	54	76.8	4.6
17	100	6	32	100	6	25	100	6	14	100	6
		9			9			7.8			7
71	100	4	71	100	4	71	100	4	71	100	4
8	100	5	8.1	100	5	7.5	75	3.8	7.2	60	3
		11			11			8.1			6.6
100	100	3	100	100	3	88	100	3	100	100	3
98	100	3	90	100	3	51	2.5	0.1	49	0	0
99	100	3	99.7	100	3	98.6	100	3	98.3	100	3
91.7	100	2	96.3	100	2	83.4	100	2	43.6	30	0.6
		8			8			8			8
99	100	4	99	100	4	90	100	4	90	100	4
1.8	100	4	2	100	4	2.3	100	4	1.7	100	4
		98.6			99.3			67.1			62.9



## 农民家庭总收入、纯收入和总支出(一)

单位:元/人

项 目	合 计	凉 州 区	民 勤 县	古 浪 县	天 祝 县
全年总收入	2723.04	2976.79	4389.44	1675.71	1421.87
(一)工资性收入	492.41	695.07	166.72	365.81	335.16
1.在非企业组织中劳动得到的	31.72	30.52	54.19	20.56	27.91
2.在本地企业中劳动得到的	11.96	—	7.52	10.27	72.37
3.常住人口外出从业得到的	295.5	373.35	71.94	332.7	200.34
4.其它	153.23	291.2	33.07	2.28	34.54
(二)家庭经营收入	2174.12	2255.36	4062.09	1276.65	999.92
1.农业收入	1676.8	1848.54	3601.56	528.99	566.57
其中:种植业收入	1664.03	1848.54	3596.28	478.5	564.36
2.林业收入	—	—	—	—	—
3.牧业收入	268.07	250.41	354.13	188.56	382.57
4.渔业收入	—	—	—	—	—
5.工业收入	8.17	12.69	—	5.41	5.81
6.建筑业收入	0.26	—	—	1.14	—
7.交通、运输和邮电业收入	51.09	96.86	0.03	5.56	18.16
8.批发和零售贸易、餐饮业收入	32.49	25.46	8.05	75.09	11.24
9.社会服务业	3.78	—	6.2	6.2	11.65
10.文教卫生收入	—	—	—	—	—
11.其他家庭经营收入	133.46	21.44	92.12	465.7	3.92
(三)财产性收入	25.1	0.26	103.5	—	72.11
(四)转移性收入	31.41	26.1	57.12	33.25	14.68
1.家庭非常住户寄回收入	16.49	14.38	17.72	28.4	—
2.亲友赠送	9.1	7.81	32.17	—	0.78
3.调查补贴	3.56	3.91	5.08	—	7.12
4.救济金	0.66	—	—	—	5.66
5.其他	1.6	—	2.15	4.85	1.12
全年总支出	1461.12	1108.87	3842.92	784.27	1005
(一)家庭经营费用支出	514.52	365.04	1615.69	250.73	148.66
1.农业	440.17	329.67	1399.91	177.07	103.4
2.林业	0.36	—	0.49	0.82	0.78
3.牧业	53.12	29.13	209.2	8.33	27.92
4.工业	0.3	—	—	1.32	—
5.建筑业	0.06	—	0.19	—	0.26

## 农民家庭总收入、纯收入和总支出(二)

单位:元/人

项 目	合 计	凉州区	民勤县	古浪县	天祝县
6.交通、运输邮电业	7.46	6.23	—	11.59	14.83
7.批发和零售贸易、餐饮业	0.03	—	—	—	0.23
8.社会服务业	12.72	—	4.72	51.18	1.16
9.其他家庭经营支出	0.3	0.01	1.18	0.42	0.08
(二)购置生产性固定资产支出	59.36	26.16	158.25	69.25	43.57
(三)生产性固定资产折旧	147.91	139.36	203.58	173.46	55.96
(四)税费支出	77.3	61.94	225.32	31.14	29.32
1.缴纳生产税	44.43	31.97	158.24	13.92	0.39
2.村提留	4.17	0.58	4.08	8.51	10.9
3.乡统筹	13.31	15.91	8.83	8.62	17.87
(五)生活消费支出	781.51	638.83	1756.98	413.7	768.96
1.食品消费	374.01	336.16	749.34	130.11	501.1
2.衣着消费	53.95	45.77	115.37	23.16	64.96
3.居住消费	84.23	64.24	138.69	108.82	44.56
4.家庭设备消费	34.43	34.26	57.57	17.24	37.38
5.医疗保健	54.7	50.55	128.3	31.85	15.83
6.交通通讯消费	64.76	25.06	251.16	43.2	17.99
7.文教娱乐及服务	87.93	64.55	225.89	49.32	72.93
8.其他服务消费	27.49	18.24	90.66	10	14.21
(六)财产性支出	4.62	3.72	13.91	1.57	1.71
1.非生产性贷款利息	1.84	—	8.59	1.14	1.71
2.其他	2.78	3.72	5.32	0.43	—
(七)转移性支出	23.8	13.19	72.78	17.9	12.79
1.寄给和带给家庭	1.15	—	2.05	1.22	4.69
2.赠送亲友	15.97	13.19	41.97	9.27	5.08
3.缴纳保险费	1.65	—	8.35	1.33	—
4.缴纳的罚款	2.53	—	15.75	—	—
5.其他	2.5	—	4.66	6.08	3.02
可支配收入	1960.95	2401.13	2261.92	1210.18	1169.84
全年人均纯收入	1974	2405	2308	1220.38	1180.04
期内现金收入	1510.33	1463.02	2590.98	1328.62	574.29
1.工资性收入	492.31	695.07	166.72	365.36	335.16
2.家庭经营收入	961.51	741.59	2263.64	930	152.34
(1)出售的产品收入	718.07	585.17	2157.69	317.33	85.32
(2)工业加工费	8.17	12.69	—	5.41	5.81

## 农民家庭总收入、纯收入和总支出(三)

单位:元/人

项 目	合 计	凉 州 区	民 勤 县	古 浪 县	天 祝 县
(3)建筑业	0.26	—	—	1.14	—
(4)交通运输	51.09	96.86	0.03	5.56	18.16
(5)批发零售贸易、餐饮	32.49	25.46	8.05	75.09	11.24
(6)社会服务业	3.78	—	6.2	6.2	11.65
(7)其它经营收入	132.82	21.41	91.67	463.27	3.92
3.财产性收入	25.1	0.26	103.5	—	72.11
4.转移性收入	31.41	26.09	57.12	33.25	14.68
其中:家庭非常住户寄回	16.49	14.38	17.72	28.4	—
非收入所得	272.2	154.57	994.78	134.03	45.47
1.从银行信用社得到	145.17	71.75	559.24	79.47	13.95
2.借入款	87.01	62.75	258.43	54.11	17.95
3.收回借款	36.05	14.87	168.34	0.46	13.57
4.从银行信用社取回存款	—	—	—	—	—
5.出售财产所得款	3.97	5.2	8.76	—	—
6.保险公司赔付	—	—	—	—	—
期内现金支出	1241.29	973.61	3261.33	697.05	662.73
(一)生产费用支出	554.79	391.19	1713.69	285.29	180.21
1.家庭经营费用支出	495.43	365.04	1555.44	216.04	136.65
2.购置生产性固定资产支出	59.36	26.16	158.25	69.25	43.57
大中型铁木农具	2.54	1.92	3.26	4.62	—
农林牧渔业机械	37.67	22.88	95.15	38.4	19.38
工业机械	—	—	—	—	—
运输机械	16.45	—	51.18	25.48	20.16
役畜、产品畜	1.73	—	7.88	—	4.03
(二)生活消费支出	581.14	503.57	1237.94	361.16	438.7
其中:食品消费支出	173.64	200.91	230.3	77.58	170.85
主食	11.72	5.75	21.09	4.78	37.95
副食	84.67	118.67	67.83	34.09	64.48
其他食品	59.22	65.46	99.91	21.45	51.58
在外饮食	7.55	2.86	26.82	2.22	11.35
食品加工费	10.49	8.17	14.65	15.04	5.49
期末手存现金(人均)	327.04	169.74	1164.95	166.33	154.03
期末存款余额(人均)	13.14	—	—	—	113.57

## 农民家庭粮食收支情况

单位:公斤/人

项 目	合 计	凉 州 区	民 勤 县	古 浪 县	天 祝 县
一、年初粮食结存	<b>331.69</b>	<b>452.42</b>	<b>677.84</b>	—	—
二、年内粮食收入合计	<b>1076.95</b>	<b>1447.22</b>	<b>1309.24</b>	<b>424.59</b>	<b>482.1</b>
1. 家庭经营生产	1032.34	1416.79	1201.02	400.87	423.76
2. 购入	41.14	30.43	108.22	8.71	58.34
3. 借入	3.19	—	—	13.8	—
4. 收回借出的粮食	0.18	—	—	0.76	—
5. 其他粮食收入	0.1	—	—	0.44	—
三、年内粮食支出合计	<b>491.8</b>	<b>442.18</b>	<b>1090.29</b>	<b>248.72</b>	<b>357.56</b>
1. 主食用粮	178.01	137.29	389.4	51.23	311.04
2. 其他生活用粮	0.53	—	—	2.28	—
3. 出售	262.43	278.12	553.24	156.8	2.95
4. 种籽	24.65	8.98	59.73	30.49	30.98
5. 其他粮食支出	26.18	17.79	87.92	7.92	12.59
四、年末粮食结存	<b>844.81</b>	<b>1142.35</b>	<b>1469.11</b>	<b>32.93</b>	<b>333.79</b>
其中:口粮	810.8	1142.35	1344.98	32.93	212.21
饲料	19.97	—	48.03	—	—
种籽	14.04	—	76.1	—	—

## 农民年末生产性固定资产原值和住房情况

项 目	单 位	合 计	凉州区	民勤县	古浪县	天祝县
一、年末生产性固定资产原值(人均)	元	<b>2218.61</b>	<b>2090.41</b>	<b>3053.6</b>	<b>2601.9</b>	<b>839.3</b>
1.役畜、产品畜	元	348.2	342.19	156.3	407.98	520.74
2.大中型铁木农具	元	219.25	173.68	274.86	284.79	205
3.农林牧渔业机械	元	747.17	372.49	1999.21	1046.21	6.2
4.工业机械	元	79.92	149.81	—	26.62	—
5.运输机械	元	11.07	—	—	47.91	—
6.其他生产用固定资产	元	813	1052.24	623.23	788.59	107.36
二、年末住房间数(人均)	间	<b>1.29</b>	<b>1.3</b>	<b>1.67</b>	<b>1.02</b>	<b>1.14</b>
三、年末住房面积(人均)	m <sup>2</sup>	<b>18.91</b>	<b>17.96</b>	<b>26.48</b>	<b>13.95</b>	<b>22.35</b>
其中:砖木结构面积	m <sup>2</sup>	5.99	7.97	0.87	3.35	9.94
四、年末住房价值(人均)	元	<b>2094.1</b>	<b>1952.79</b>	<b>3366.93</b>	<b>1347.15</b>	<b>2420.16</b>

## 耕地面积

项 目	单 位	合 计	凉州	民勤	古浪	天祝
一、年初耕地面积	万亩	<b>389.5</b>	<b>145.88</b>	<b>96.18</b>	<b>112.92</b>	<b>34.52</b>
二、当年增加耕地面积	万亩	<b>1.19</b>	<b>0.18</b>	<b>0.71</b>	<b>0.25</b>	<b>0.05</b>
其中:新开荒地	万亩	0.45	—	0.2	0.25	—
三、当年减少的耕地面积	万亩	<b>3.58</b>	<b>0.18</b>	<b>1.13</b>	<b>0.25</b>	<b>2.02</b>
1.国家基建占地	亩	1598	—	356	1120	122
2.乡村基建占地	亩	195	—	19	146	30
3.社员庄基占地	亩	151.5	—	11	140.5	—
4.因灾废弃	亩	1457	—	457	1000	—
5.还林还牧	亩	28809	1800	6900	109	20000
6.其它	亩	3579	—	3579	—	—
四、年末耕地面积	万亩	<b>387.11</b>	<b>145.88</b>	<b>95.76</b>	<b>112.92</b>	<b>32.55</b>

# 资料篇

## 工业交通邮电

WUWEI  
NIANJI  
AN



武 威 年 鉴



## 限额以上工业企业单位数

单位:个

项 目	合 计	凉州区	民勤县	古浪县	天祝县	市 直	中央省属
总 计	144	67	18	16	25	6	12
1. 国有	9	5	—	2	1	—	1
集体	33	11	4	5	12	—	1
股合	13	—	8	—	5	—	—
股份制	31	18	2	2	3	5	1
港澳台	1	—	—	—	—	1	—
其他	57	33	4	7	4	—	9
其中:国有控股	27	11	1	1	1	2	11
农村工业	54	30	3	11	10	—	—
2. 大型	5	4	—	—	—	1	—
中型	6	1	—	1	—	—	4
小型	133	62	18	15	25	5	8
3. 轻工业	97	53	15	12	8	4	5
其中:以农产品	81	47	12	11	7	2	2
以非农产品	16	6	3	1	1	2	3
重工业	47	14	3	4	17	2	7
其中:采掘	10	1	1	—	7	—	1
原料	11	4	—	2	3	1	1
加工	26	9	2	2	7	1	5
4. 煤炭采选业	8	1	1	—	5	—	1
食品加工业	48	34	3	7	2	2	—
食品制造业	6	1	1	1	1	1	1
饮料制造业	8	2	3	—	1	—	2
纺织业	4	1	1	—	2	—	—
服装及纤维制品	3	3	—	—	—	—	—
皮革、皮毛及制品业	2	—	—	1	1	—	—
木材加工及制品业	1	1	—	—	—	—	—
家具制造业	1	—	1	—	—	—	—
造纸及纸制品业	5	3	1	—	—	—	—
印刷业	5	2	1	—	1	—	1
化学原料及制品业	7	4	1	1	1	—	—
医药制造业	3	—	—	1	—	1	1
塑料制品业	4	2	1	—	1	—	—
非金属矿物制品业	11	4	—	2	3	—	2
黑色金属冶炼业	2	—	—	—	1	1	—
金属制品业	1	—	1	—	—	—	—
专用设备制造业	5	2	—	—	1	1	1
交通运输设备制造业	2	1	—	—	—	—	1
电器机械及器材业	1	—	—	—	1	—	—
其他制造业	4	—	3	—	1	—	—
电力、蒸汽、热水供应业	7	4	—	1	1	—	1
自来水生产和供应业	3	2	—	1	—	—	—



## 全部工业企业单位数与工业增加值

单位:个、万元

项 目	合 计	凉州区	民勤县	古浪县	天祝县	市 直	中央省属
企业单位数	<b>5701</b>	<b>2200</b>	<b>930</b>	<b>1104</b>	<b>1449</b>	<b>6</b>	<b>12</b>
限额以上	144	67	18	16	25	6	12
国有及国有控股	27	11	1	1	1	2	11
集 体	33	11	4	5	12		1
其 他	84	45	13	10	12	4	
限额以下	5557	2133	912	1088	1424		
集 体	333	128	55	65	85		
股 合							
私 营	778	299	128	152	199		
个 体	4446	1706	729	871	1140		
工业增加值	<b>154445</b>	<b>95302.4</b>	<b>10884</b>	<b>12206</b>	<b>13002</b>	<b>4064.2</b>	<b>18986.4</b>
限额以上	86063.6	51715.4	2577.6	6515.8	2204.2	4064.2	18986.4
1.国有及国有控股	54993.3	33552.5	276.7	843.5	356.8	1909.8	18054
集 体	9977.1	5325.2	804.5	2158.8	756.2		932.4
其 他	21093.2	12837.7	1496.4	3513.5	1091.2	2154.4	
2.轻工业	63767.1	48301.7	1657.8	4883.3	615.4	2429.8	5879.1
重工业	22296.5	3413.7	919.8	1632.5	1588.8	1634.4	13107.3
限额以下	68381.4	43587	8306.4	5690.2	10797.8		
其中:集体	17095	6593.2	2500.2	853.5	7148.1		
私 营	26600	20439.2	2292.6	2811	1057.2		
个 体	24686.4	16554.6	3513.6	2025.7	2592.5		
工业总产值(现价)	<b>518056.3</b>	<b>340638.87</b>	<b>40085.99</b>	<b>44665.83</b>	<b>38557.87</b>	<b>13163.9</b>	<b>40943.8</b>

## 限额以上工业企业总产值

(90 不变价)

单位:万元

项 目	合 计	凉州区	民勤县	古浪县	天祝县	市 直	中央省属
总 计	<b>191571.3</b>	<b>135305.5</b>	<b>6933.9</b>	<b>11787.3</b>	<b>6369.3</b>	<b>10530.4</b>	<b>20644.9</b>
1. 国有	4544.6	544.7	—	173.3	244	—	3582.6
集体	24997.7	15601.2	1920.2	4173	2484.7	—	818.6
股合	6074.9	—	3965.4	—	2109.5	—	—
股份制	30202.3	17335.8	330.7	2177.6	1164.1	8763.9	430.2
港澳台	1766.5	—	—	—	—	1766.5	—
其他	123985.3	101823.8	717.6	5263.4	367	—	15813.5
在总计中:							
其中:国有控股	110797.9	82886.4	476.2	2070.4	849	4689.6	19826.3
其中:农村工业	84839.8	75679.3	349.2	7366	1445.3	—	—
2. 大型	78139.8	74502.8	—	—	—	3637	—
中型	14862.8	4500.1	—	2070.4	—	—	8292.3
小型	98568.7	56302.6	6933.9	9716.9	6369.3	6893.4	12352.6
3. 轻工业	154794.4	124172.8	4417.7	7086.3	2068.7	6649.9	10399
其中:以农产品	138855.8	117294.2	3792.1	7067	2010.7	5107	3584.8
以非农产品	15938.6	6878.6	625.6	19.3	58	1542.9	6814.1
重工业	36776.9	11132.7	2516.2	4701	4300.6	3880.5	10245.9
其中:采掘	3628.6	600	476.2	—	1728.4	—	824
原料	11301.1	1335.2	—	2285.6	460.7	3637	3582.6
加工	21847.2	9197.5	2040	2415.4	2111.5	243.5	5839.3
4. 煤炭采选业	3335.8	600	476.2	—	1435.6	—	824
食品加工业	47259.1	38269	552.7	4140	446.6	3830.8	—

## 限额以上工业企业总产值

(90 不变价)

单位:万元

项 目	合 计	凉州区	民勤县	古浪县	天祝县	市 直	中央省属
食品制造业	6450.7	417.4	372.9	1144	279.1	1766.5	2470.8
饮料制造业	19924.8	13328.8	559.2	—	104	—	5932.8
纺织业	4713.7	3563.7	100	—	1050	—	—
服装及纤维制品	1146	1146	—	—	—	—	—
皮革、皮毛及制品	709	—	—	617	92	—	—
木材加工及制品业	342	342	—	—	—	—	—
家具制造业	371	—	371	—	—	—	—
造纸及纸制品业	3247.1	1998.2	128.9	1120	—	—	—
印刷业	1140	404.8	250	—	55	—	430.2
化学原料及制品业	4754.2	2487.9	30	2131.6	104.7	—	—
医药制造业	2663.7	—	—	46	—	1052.6	1565.1
塑料制品业	64488.3	62510.3	1920	—	58	—	—
非金属矿物制品业	14064.8	6075.5	—	2415.4	1465.6	—	4108.3
黑色金属冶炼业	3984.7	—	—	—	347.7	3637	—
金属制品业	120	—	120	—	—	—	—
专用设备制造业	3402.6	2715.9	—	—	132.2	243.6	311
交通运输设备制造业	792.2	301.3	—	—	—	—	490.9
电器机械及器材业	130	—	—	—	130	—	—
其他制造业	2165	—	2053	—	112	—	—
电力、蒸汽、热水供	4815.6	835	—	154	244	—	3582.6
自来水生产和供应业	329	309.7	—	19.3	—	—	—

## 限额以上工业总产值

(当年价格)

单位:万元

项 目	合 计	凉州区	民勤县	古浪县	天祝县	市 直	中央省属
<b>总 计</b>	<b>250757.2</b>	<b>158051.9</b>	<b>8634.2</b>	<b>22705.7</b>	<b>7257.7</b>	<b>13163.9</b>	<b>40943.8</b>
1. 国有	15463.7	1566.5	—	422	460	—	13015.2
集体	31258	16328.5	2476.2	7155	2634.4	—	2663.9
股合	7315.4	—	4913.6	—	2401.8	—	—
股份制	43145.8	26996.2	524.8	2190.5	1396.5	11593.7	444.1
港澳台	1570.2	—	—	—	—	1570.2	—
其他	152004.1	113160.7	719.6	12938.2	365	—	24820.6
在总计中:							
其中:国有控股	150854.1	102343.2	838.4	2556.2	1081.4	5755	38279.9
其中:农村工业	104425.5	85015.2	430	17537	1443.3	—	—
2. 大型	97905.5	93213.5	—	—	—	4692	—
中型	25284.4	3741.5	—	2556.2	—	—	18986.7
小型	127567.3	61096.9	8634.2	20149.5	7257.7	8471.9	21957.1
3. 轻工业	197541.3	147154.8	5423	17308	2216.1	8211.2	17228.2
其中:以农产品	175433.3	139328.6	4797.4	17232	2158.1	6412.1	5505.1
以非农产品	22108	7826.2	625.6	76	58	1799.1	11723
重工业	53215.9	10897.1	3211.2	5397.7	5041.6	4952.7	23715.6
其中:采掘	5390.8	630.6	838.4	—	2221.8	—	1700
原料	22855.3	1991.9	—	2479.5	676.7	4692	13015.2
加工	24969.8	8274.6	2372.8	2918.2	2143.1	260.7	9000.4
4. 煤炭采选业	5098	630.6	838.4	—	1929	—	1700
食品加工业	61897.3	41304.6	748.8	13540	725.9	5578	—
食品制造业	6706.8	869.8	372.9	1144	279.1	1570.2	2470.8

## 限额以上工业总产值

(当年价格)

单位:万元

项 目	合 计	凉州区	民勤县	古浪县	天祝县	市 直	中央省属
饮料制造业	36590.8	23124.5	683	—	243.5	—	12539.8
纺织业	5516.4	4622.8	100	—	793.6	—	—
服装及纤维制品	1015	1015	—	—	—	—	—
皮革、皮毛及制品	838	—	—	741	97	—	—
木材加工及制品业	376	376	—	—	—	—	—
家具制造业	406.2	—	406.2	—	—	—	—
造纸及纸制品业	3738.3	1859.4	128.9	1750	—	—	—
印刷业	1148.4	399.3	250	—	55	—	444.1
化学原料及制品业	5051.9	2783.7	30	2133.5	104.7	—	—
医药制造业	2893.4	—	—	57	—	1063	1773.4
塑料制品业	72677	70366.2	2252.8	—	58	—	—
非金属矿物制品业	17203.7	5616.9	—	2918.2	1499.2	—	7169.4
黑色金属冶炼业	5039.7	—	—	—	347.7	4692	—
金属制品业	120	—	120	—	—	—	—
专用设备制造业	3373.2	2615.3	—	—	132.2	260.7	365
交通运输设备制造业	792.2	301.3	—	—	—	—	490.9
电器机械及器材业	128	—	—	—	128	—	—
其他制造业	2815.2	—	2703.2	—	112	—	—
电力、蒸汽、热水供	14915.2	1094	—	346	460	—	13015.2
自来水生产和供应业	1148.5	1072.5	—	76	—	—	—

## 主要工业产品产量

产品名称	计量单位	本年生产	产品名称	计量单位	本年生产
原煤	万吨	83.7	白酒	吨	10142.6
无烟煤	万吨	23.4	啤酒	吨	40156.8
烟煤	万吨	60.3	葡萄酒	吨	1291
发电量	万千瓦小时	3053	软饮料	吨	480
供电量	万千瓦小时	136991	冷冻饮品	吨	941.7
供热量	万百万千焦	274669	皮棉	吨	2200
自来水生产量	万吨	1505	绒线	吨	69
小麦粉	万吨	75.6	服装	万件	59.05
食用植物油	吨	42354	布鞋	万双	10.7
鲜冻畜肉	吨	2542	皮鞋	万双	3.4
配混合饲料	吨	27754	皮革服装	件	380
糕点	吨	2680	家具	万件	18
酱油	吨	622	木制家具	万件	18
淀粉	吨	162757	纸浆	吨	5083
饮料酒	吨	51590	水泥预制构件	万立方米	29.1
机制纸	吨	34225	砖(折标准砖)	万块	41129
纸制品	吨	4262	瓦	万片	148
单色印制品	万令	1.66	釉面砖	万平方米	66
碳化钙	吨	3658	磨具	吨	2043
农用氮、磷、钾化学肥料	吨	20006	铁合金	吨	3283
磷肥(折100%)	吨	20006	轴承	万套	19.48
化学原料药	吨	200	铸件	吨	9
中成药	吨	127	工矿配件	吨	375
塑料制品	吨	3004.56	收获机械	台	27
塑料薄膜	吨	2887	场上作业机械	台	904
农用薄膜	吨	2887	农业运输机械	辆	7684
水泥	万吨	29.66	通讯电缆	公里	2369
水泥电杆	万吨	2.39	冷冻箱	台	175

## 限额以上工业企业主要经济指标

单位:万元

	合 计	凉州区	民勤县	古浪县	天祝县	市 直	中央省属企业
企业单位个数(个)	144	67	18	16	25	6	12
其中:亏损企业	30	12	1	1	6	4	6
工业总产值(不变值)	191571.3	135305.5	6933.9	11787.3	6369.3	10530.4	20644.9
工业总产值(现价)	250757.2	158051.9	8634.2	22705.7	7257.7	13163.9	40943.8
其中:新产品产值	9411	5889	—	—	—	1213	2309
工业销售产值(当年价)	226656	143930	6635	20385	5358	12893	37455
其中:出口交货值	593	593	—	—	—	—	—
工业中间投入	175234	108450	6115	16700	5042	9334	29593
工业增加值(现价)	86017	51620	2597	9515	2621	4029	18635
资产合计	689572	474189	15804	27794	16576	48782	106427
流动资产小计	253763	170165	11025	9674	6378	20352	36169
其中:应收帐款	52380	29112	2565	3846	1826	4422	10609
存货	72631	35419	6145	2952	2527	8625	16963
其中:产成品	44486	25317	3183	1778	1585	3386	9237
流动资产平均余额	245676	165426	8258	9474	6213	19900	36405
长期投资	1959	216	39	663	138	668	235
固定资产原值	367522	230412	5217	18110	12761	22302	78720
其中:生产用	339240	221284	2786	12989	11529	20939	69713
累计折旧	58024	22173	993	3037	3521	3307	24993
其中:本年折旧	10469	4900	217	767	197	254	4134
固定资产净值平均余额	298371	196941	4278	13029	9012	19851	55260
无形及递延资产	24917	14381	233	1260	130	2917	5996

## 限额以上工业企业主要经济指标

单位:万元

	合 计	凉州区	民勤县	古浪县	天祝县	市 直	中央省属企业
负债合计	414167	257058	13495	17246	11992	40141	74235
流动负债	308560	209765	12635	11190	7855	30852	36263
长期负债	105612	47294	862	6056	4138	9290	37972
所有者权益合计	275405	217132	2307	10549	4582	8642	32193
实收资本	214260	179714	2587	11227	3988	5119	11625
其中:国家资本	90924	69826	1101	4879	2561	1838	10719
集体资本	107675	104995	667	999	673	—	341
产品销售收入	223968	130370	6195	19305	5518	10722	51858
产品销售成本	201781	120829	5133	16088	4071	125	46211
产品销售费用	9113	4765	306	953	507	613	1969
产品销售税金及附加	4063	2274	110	104	226	35	1314
产品销售利润	9118	2599	649	2165	716	623	2366
管理费用	13369	7121	300	1387	527	711	3323
财务费用	8513	4262	419	604	218	705	2305
其中:利息支出	7447	4060	392	545	168	705	1577
利润总额	4643	8116	1	228	36	- 620	- 3118
应交所得税	- 311	43	- 498	17	12	—	115
亏损企业亏损额	5634	628	98	145	106	953	3704
利税总额	18716	12038	152	835	663	- 385	5413
应付工资总额	11047	3251	431	1198	1005	730	4432
本年应交增值税	10212	1815	77	504	399	199	7218
从业人员年平均人数(人)	31286	17351	1360	2466	1642	2037	6430



## 分行业限额以上工业

项 目	企业单位(个)		工业总产值		工业销售 产 值	工 业 增加值	工 业 中 间 投 入
	合 计	其中:亏损 企业	不变价格	现行价格			
总 计	144	30	191571	250757	226656	86017	175234
国 有	9	1	4544.6	15463.7	15269	10313	10698
集 体	33	5	24997.7	31258	26939	8583	23150
其 他	102	24	162029	204036	184448	67121	141386
在总计中:国有控股	27	8	110798	150854	136369	53124	106312
在总计中:农村工业	54	3	84839.8	104426	94406	35874	68951
在总计中:轻工业	97	17	154794	197541	179789	63521	137295
重工业	47	13	36776.9	53215.9	46867	22496	37939
在总计中:大型工业	5	1	78139.8	97905.5	88606	30171	68116
中型工业	6	3	14862.8	25284.4	23618	12667	18716
小型工业	133	26	98568.7	12567.3	114432	43179	88402
在总计中:1. 煤碳工业	8	1	3335.8	5098	4130	2425	2897
2. 食品加工工业	48	5	47259.1	61897.3	55695	20253	41899
3. 食品制造业	6	—	6450.7	6706.8	7499	2621	4678
4. 饮料制造业	8	—	19924.8	36590.8	33529	11036	26573
5. 纺织业	4	2	4713.7	5516.4	3928	1518	4198
6. 服装及其他制品业	3	2	1146	1015	845	731	319

## 主要经济指标(一)

单位:万元

资 产 合 计	流 动 资 产		流 动 资 产 平 均 余 额	长 期 投 资	固 定 资 产 原 值	累 计 折 旧	本 年 折 旧	
	存 货	产 成 品						
689572	253763	72631	44486	245676	1959	367522	58024	10469
69368	9324	249	—	10239	71	64846	16191	4396
29451	15838	8453	6199	12429	619	13193	2146	226
590753	228601	63929	38287	223008	1269	289483	39687	5847
582857	204685	49099	29811	199698	995	311795	44911	8741
248083	54072	3874	4249	53868	661	142470	5144	717
517936	193803	52540	33531	186171	997	252621	27984	5589
171636	59960	20091	10955	59505	962	114901	30040	4880
430299	15577	26615	16015	152140	736	202182	15357	3508
83935	23843	6761	4952	23899	83	65476	18035	3876
175338	74143	39255	23519	69637	1140	99864	24632	3085
10798	4476	991	856	4437	28	10017	3989	239
29707	11878	7081	5774	11904	130	19358	4802	264
10590	6738	4386	1968	6645	—	3013	859	155
176212	102693	28100	16582	101441	147	45879	10351	1473
22879	8284	2996	2551	6047	65	11742	3286	1554
861	322	212	195	337	—	578	77	22

## 分行业限额以上工业

项 目	企业单位(个)		工业总产值		工业销售 产 值	工 业 增加值	工 业 中 间 投 入
	合 计	其中:亏损 企业	不变价格	现行价格			
7.皮革、皮毛及制品业	2	—	709	838	737	236	611
8.木材加工及制造业	1	1	342	376	252	185	192
9.家具制造业	1	—	371	406.2	386	123	293
10.造纸及纸制品业	5	—	3247.1	3738.3	3417	1312	2521
11.印刷业	5	2	1140	1148.4	992	696	472
12.化学原料及制品业	7	2	4754.2	5051.9	5082	2423	3349
13.医学制造业	3	2	2663.7	2893.4	2351	2068	1003
14.塑料制品业	4	2	64488.3	72677	66426	21162	51647
15.非金属矿物制品业	11	—	14064.8	17203.7	14369	4998	13186
16.黑色金属冶炼业	2	2	3984.7	5039.7	3756	1388	3821
17.专用设备制造业	5	3	3402.6	3373.2	2878	1136	2364
18.交通运输设备制造业	2	2	792.2	792.2	792	102	777
19.电器机械制造业	1	—	130	128	118	44	91
20.其他制造业	4	—	2165	2815.2	2148	595	2247
21.电力蒸汽制造业	7	2	4815.6	14915.2	14899	10023	10379
22.自来水生产供应业	3	—	329	1148.5	970	475	739

## 主要经济指标(二)

单位:万元

资 产 合 计	流 动 资 产		流 动 资 产 平 均 余 额	长 期 投 资	固 定 资 产 原 值	累 计 折 旧	本 年 折 旧	
	存 货	产 成 品						
1125	331	77	62	348	224	533	65	6
677	417	293	55	409	—	206	56	—
774	453	77	11	340	—	325	16	4
7833	2543	1659	1585	2755	399	4195	721	86
1162	453	250	167	421	1	684	255	105
11588	5563	2412	1778	5077	17	5983	759	102
7884	3319	1503	846	2621	—	3351	1044	483
234732	49142	1500	1311	49209	—	135744	4638	654
31174	13069	5004	3972	12313	86	19896	5750	621
32871	12412	5405	2019	12159	665	16725	1810	97
17708	8663	3149	495	8574	33	5082	1297	105
6756	3004	1260	396	2849	1	4254	665	18
87	60	41	41	58	—	17	—	—
7228	6244	3722	1710	3112	11	1116	317	19
55838	9119	105	—	10069	68	50994	15183	3684
14247	419	144	—	384	3	14365	1021	713

## 分行业限额以上工业

	固 定 资 产 净 值	固定资 产净 值平均 余 额	无形及 递延资 产小计	负 债 合 计	其中： 流 动 负 债	其中： 长 期 负 债	所有者 权 益
总 计	<b>309500</b>	<b>298371</b>	<b>24917</b>	<b>414167</b>	<b>308560</b>	<b>105612</b>	<b>275405</b>
国 有	48655	36480	221	33539	3369	30171	35828
集 体	11045	10907	70	22908	17718	5190	6541
其 他	249800	250984	14626	357720	287473	70251	233036
在总计中：国有控股	266882	255603	20251	337287	245712	91575	245572
在总计中：农村工业	137326	137193	—	128876	126102	2774	119208
在总计中：轻工业	224640	212957	19665	291904	238396	53510	226034
重工业	84860	85414	5252	122263	70164	521012	49371
在总计中：大型工业	186824	186222	11994	241107	195416	45691	189192
中型工业	47441	47420	371	58038	19725	38312	25898
小型工业	75285	64729	12552	115022	93419	21609	60315
在总计中：1. 煤碳工业	6028	6218	11	7293	6877	417	3505
2. 食品加工工业	14555	14537	615	22212	20969	1243	7496
3. 食品制造业	2155	2030	595	7643	6631	1012	2948
4. 饮料制造业	45588	46431	10296	102091	62385	39707	74121
5. 纺织业	8456	8505	5612	16056	9695	6361	6823
6. 服装及其他制品业	500	501	—	438	245	193	421

## 主要经济指标(三)

单位:万元

产 品 销 售 收 入	产品销售 成 本	产品销售 费 用	产品销售 税金及 附 加	产品销售 利 润	管 理 费 用	利 息 支 出	利 润 总 额	亏损企业 亏损额	利 税 总 额	本年应交 增值稅
<b>223968</b>	<b>201781</b>	<b>9113</b>	<b>4063</b>	<b>9118</b>	<b>13369</b>	<b>7447</b>	<b>4643</b>	<b>5634</b>	<b>18716</b>	<b>10212</b>
29569	29936	150	164	- 679	2463	737	- 2190	2299	3517	5546
22356	19314	974	251	1882	1144	540	389	100	1073	467
172043	152531	7989	3648	7915	9762	6170	6444	3235	14126	4199
124512	112135	5272	3496	3611	8968	5959	4431	4592	16274	8514
71243	67506	2406	219	1170	1842	1935	7904	77	8517	394
147681	130035	7106	3679	6965	8591	4942	8776	844	15321	3066
76287	71746	2007	384	2153	4778	2505	- 4133	4790	3395	7146
62821	58181	2513	2027	99	4474	3977	7451	819	9694	381
35212	34499	859	119	- 264	1786	1369	- 2493	2736	3659	6036
125935	109101	5741	1917	9283	7109	2101	- 315	2079	5363	3795
3659	3153	238	143	122	550	165	- 711	801	- 345	222
44227	41365	1459	127	1370	1160	455	91	480	467	248
9339	7045	1217	74	1002	477	186	255	—	920	591
23015	15565	1677	3141	2635	6478	1812	902	—	4894	1016
4245	3988	169	22	67	321	203	36	23	256	199
143	101	1	4	37	35	11	- 2	3	37	35

### 分行业限额以上工业

	固 定 资 产 净 值	固定资 产净 值平均 余 额	无形及 递延资 产小计	负 债 合 计	其中： 流 动 负 债	其中： 长 期 负 债	所有者 权 益
7.皮革、皮毛及制品业	468	485	—	937	663	275	188
8.木材加工及制造业	150	151	109	448	444	4	229
9.家具制造业	310	341	—	925	856	69	-151
10.造纸及纸制品业	3474	3452	786	5164	3807	1356	2670
11.印刷业	428	458	233	745	674	71	416
12.化学原料及制品业	5225	3426	567	9681	6725	2957	1905
13.医学制造业	2308	2310	897	5884	3951	1933	2001
14.塑料制品业	131107	131007	11	120209	120209	—	114525
15.非金属矿物制品业	14146	14120	1021	21269	13451	7818	9907
16.黑色金属冶炼业	14914	15022	1969	29510	22109	7401	3361
17.专用设备制造业	3786	5493	1845	11178	8533	2646	6529
18.交通运输设备制造业	3589	3734	—	5578	4646	932	1178
19.电器机械制造业	17	17	—	76	76	—	11
20.其他制造业	800	829	129	6824	6466	358	404
21.电力蒸汽制造业	35811	36165	221	33618	3592	30027	22219
22.自来水生产供应业	13344	815	—	546	402	144	13701

## 主要经济指标(四)

单位:万元

产 品 销 售 收 入	产品销售 成 本	产品销售 费 用	产品销售 税金及 附 加	产品销售 利 润	管 理 费 用	利 息 支 出	利 润 总 额	亏损企业 亏损额	利 税 总 额	本年应交 增值税
444	381	22	77	34	18	10	6	—	22	9
127	114	3	7	3	8	6	-13	13	-4	1
386	315	—	1	71	39	30	2	—	12	9
2911	2566	150	24	173	117	48	57	—	177	96
340	261	21	1	57	69	19	-6	16	14	19
7211	5355	757	56	1044	539	323	142	22	718	521
1828	1377	155	16	282	347	131	-204	214	-10	177
54832	53141	1464	125	102	1434	1677	7437	101	7694	132
12587	9298	1034	72	2188	1286	359	453	—	1497	974
2259	2115	121	32	-9	245	625	-893	893	-692	168
21873	21596	111	4	162	410	84	-209	211	-76	128
1630	1501	86	5	38	140	203	-276	276	-248	24
84	51	4	7	22	7	3	7	—	20	7
2104	1539	151	24	391	107	249	40	—	55	26
28879	29365	142	95	-723	1888	736	-2372	2382	3207	5486
895	770	12	71	44	590	4	99	—	235	65



## 中央、省属、市直企业概况 (限额以上企业)

单位:万元

	工业总产值 (不变价)	工业总产值 (现价)	工业销售 产 值	工业产品 销售收入	利 润 总 额	资 产 总 计	本年应交 增值税
<b>中央、省属企业小计</b>	<b>20644.9</b>	<b>40943.8</b>	<b>37453.7</b>	<b>52088.5</b>	<b>- 2624.1</b>	<b>107806</b>	<b>7090.3</b>
其中:武威电力局	35826	9717.3	97173	25962.4	- 2304.3	47662.6	5288.7
九条岭煤矿	824	1700	1170	1105	- 312	4489	49
武威汽配厂	491	491	491	504	- 238	4185	13
武威印刷厂	63	63	53	35	- 14	210	0.7
武威矿机厂	311	365	392	396	- 134	2991	20
武威制药厂	1565	1773	940	942	10	1814	87
省内燃机配件厂	929	975	1053	828	- 205	6524	47
武威啤酒厂	48188	95055	91975	11907	201	21610	874
天祝建材厂	3290	4506	4079	4157	199	7641	419
电力局武威制杆厂	819	2664	2349	2008	142	1386	137
黄羊葡萄酒厂	839	3034	1851	1653	- 2	6492	108
黄羊麦芽厂	2471	2471	2467	2467	33	2785	47
<b>市直企业小计</b>	<b>10530.4</b>	<b>13163.9</b>	<b>12892.4</b>	<b>10912.7</b>	<b>- 927</b>	<b>49309.9</b>	<b>239.5</b>
其中:华藏冶炼厂	3180	3035	1491	1815	- 819	31613	87
天马制药厂	1053	1063	1161	817	- 69	4066	33
市肉联厂	490	736	652	64	- 30	3394	—
武威农机修造厂	244	261	140	223	- 337	5243	1
武港食品厂	1767	1570	3049	3049	3	3075	120
希望饲料公司	3341	4842	4423	4978	256	2623	—

## 邮政电信事业发展情况

项 目	单 位	合 计	凉州区	民勤县	古浪县	天祝县
邮电业务总量	万元	18752	13578	2309	1483	1382
邮电局、所	处	124	65	24	16	19
其中:农村	处	80	35	18	11	16
信箱信筒数	个	25260	17196	3774	2598	1692
邮路长度	公里	1682	702	260	208	512
其中:农村	公里	1583	603	260	208	512
市内电话	户	76487	55304	10020	4502	6661
农村电话	户	73112	38435	19615	8688	6374
移动电话用户	户	80539	66539	6295	4137	3568
邮运汽车	辆	28	22	3	2	1
邮运摩托车	辆	6	4	2	—	—
函件	万件	405.3	286.3	20.2	39.6	59.2
报刊期发数	万份	17.4	11.5	2.5	1.7	1.7
长途电话	万次	1155.24	743.95	158.39	141.56	111.34
邮电职工总数	人	678	447	89	72	70
线路杆程公里	杆公里	5505	2583	1824	674	424
其中:市内	杆公里	—	—	—	—	—
农村	杆公里	5505	2583	1824	674	424

### 公路线路年底达到数

	单 位	合 计	国 道	省 道	县 道	乡 道	专 用
公路里程合计	公里	3112.541	153	248.994	1140.247	1392.45	177.85
其中:一级	公里	20.11			20.11		
二级	公里	359.464	153	99.884	87.68	2	16.9
三级	公里	1015.914		86.31	764.654	147	17.95
四级	公里	1106.783		62.8	267.803	678.68	97.5
等外级	公里	610.27				564.77	45.5
有路面里程合计	公里	2779.66	153	248.994	1121.516	1096.3	159.85
其中:高级次高级	公里	1232.324	153	248.994	506.89	206.89	116.55
低级	公里	1547.336			614.626	889.41	43.3
无路面里程	公里	332.881			18.731	296.15	18
桥梁合计	米/座	7016.7/275	1878.9/80	1130.2/45	2744.6/107	617.4/26	645.6/17
其中:永久性	米/座	7016.7/275	1878.9/80	1130.2/45	2744.6/107	617.4/26	645.6/17
晴雨通车里程	公里	2607.64	153	248.994	1121.516	924.28	159.85
绿化里程	公里	1113.994	72.166	179.603	608.03	229.87	24.325
养护里程	公里	3110.521	153	246.974	1140.247	1392.45	177.85
涵 洞	米/座	4396	553	564	1967	1019	293

## 全市机动车拥有量

	现保有量	国产	现保有量中		
			出租	私人	新注册
合计	42756	42079	3629	34803	5910
大型汽车	4171	4151	94	1622	369
小型汽车	9601	9105	3534	5596	1058
摩托车	17928	17768	—	17056	3233
农用运输车	10718	10718	1	10443	1249
挂车	337	336	—	86	—
其它	1	1	—	—	1

## 公路客运、货运情况

项目	单位	合计	凉州区	民勤县	古浪县	天祝县	市直
公路客运量	万人	967.8	354	208.5	127.6	53.7	224
客运周转量	万人公里	79361.24	24156.12	21759	7743.8	4655.57	21046.75
货运量	万吨	886.45	382.45	229	43.57	100.9	130.53
货运周转量	万吨公里	68324.13	31855.6	7305.5	1542.8	6391.2	21229.03

## 主要能源按工业行业分组消费量

(实物量)

行业	原煤 (吨)	焦炭 (吨)	汽油 (吨)	柴油 (吨)	电力 (万千瓦时)
总 计	243499.6	1628	2404.7	776	44667.6
按行业分组					
煤碳采选业	17762	—	40.8	376	1239.3
食品加工业	3268	—	36	4	4378
食品制造业	6749	—	11.4	—	749
饮料制造业	27543	—	354	1	935
纺织业	910	—	10	10	236
服装及纤维制品业	33	—	5.3	2.1	24.6
皮革、皮毛及制品业	73	—	1.6	—	481.5
木材加工及制造业	429.7	—	—	—	—
家具制造业	220	—	—	—	—
造纸及纸制品业	7427	—	56	70	3078
印刷业	71	—	6	—	24.1
化学原料及制品业	12918	39	28	5	9361.7
医药制造业	2451	—	18	—	71.5
塑料制品业	86559	—	8	14	4596.5
非金属矿业制品业	46280	—	1602	116	3741.7
黑色金属冶炼业	10133	1186	—	—	3677
专用设备制造业	2800	33	24	29.5	320.4
交通运输设备制造业	563	99	64.5	34	84
其他制造业	454	—	15	5	137
电力蒸汽制造业	13343.9	—	67.7	38.4	10595
自来水生产供应业	920	—	4.4	8	751

# 资料篇

固定  
资产  
投资

建  
筑  
业

WUWEI  
NIAN  
JIAN



武 威 年 鉴



## 全社会固定资产投资完成情况

单位:万元

项 目	2000 年	2001 年	2001 年比 2000 年增长(%)
总计	151765	188241	24.03
1. 基本建设	67795	105556	55.7
占总投资的比重(%)	44.67	56.07	—
2. 更新改造	36893	36394	-1.35
占总投资的比重(%)	24.31	19.33	—
3. 城镇集体	785	105	-86.22
占总投资的比重(%)	0.5	0.06	—
4. 全民其他	—	250	—
占总投资的比重(%)	—	0.13	—
5. 房地产开发	7815	9337	19.48
占总投资的比重(%)	5.15	4.96	—
6. 城镇和工矿区私人建房	2107	1942	-7.83
占总投资的比重(%)	1.39	1.03	—
7. 农村、城镇个体、私营	36370	34657	-4.7
占总投资的比重(%)	23.96	18.41	—



## 按行业分本年完成投资情况

单位:万元

项 目	合计	基本建设	更新改造	城镇集体	其他投资	城镇私营 个 体
总计	143512	105556	36394	105	250	1207
1. 农林牧渔业	6368	6368	—	—	—	—
2. 采掘业	173	140	—	33	—	—
3. 制造业	16488	1037	14213	72	—	1166
4. 电力、煤气及水 生产及供应业	8085 0	3793 —	4292 —	— —	— —	— —
5. 建筑业	250	—	—	—	250	—
6. 地质勘查、水利管理	452	452	—	—	—	—
7. 交通运输、仓储及邮电通讯业	83663	67504	16159	—	—	—
8. 批发和零售贸易、餐饮业	3976	3866	110	—	—	—
9. 金融、保险业	370	370	—	—	—	—
10. 房地产业	4431	4431	—	—	—	—
11. 社会服务业	2291	2175	75	—	—	41
12. 卫生体育和社会福利业	3546	3546	—	—	—	—
13. 教育、文化、艺术和广播电影电视业	1155	1155	—	—	—	—
15. 国家机关、党政机关和社会团体	8817	7272	1545	—	—	—
16. 其他行业	3447	3447	—	—	—	—

## 城镇和工矿区私人建房情况

项 目	城镇、工矿区个数(个)	本年竣工房屋建筑面积 (平方米)		本年竣工房屋价值 (万元)		建房户数 (户)
		合计	其中:住宅	合计	其中:住宅	
总计	21	60193	44284	1942	1519	725
其中:农业户建房		36540	28429	1177	957	518
1. 市	1	5000	3000	175	105	50
2. 县	2	17060	12880	567	459	143
其中:农业户建房		2658	2421	102	79	46
3. 镇	18	38133	28404	1200	955	532
其中:农业户建房		33882	26008	1075	878	472
凉州区						
总计	9	15000	10000	525	350	150
其中:农业户建房		11000	7000	350	245	100
民勤县						
总计	1	12800	9600	384	307	80
古浪县						
总计	6	16343	12584	620	515	316
其中:农业户建房		10490	9329	414	365	239
天祝县						
总计	5	16050	12100	413	347	179
其中:农业户建房		16050	12100	413	347	179

## 基本建设投资

项 目	本年计划投资	本年完成投资					
		合计	其中:住宅	按构成分			
				建筑	安装	购置	其他
<b>合 计</b>	<b>128466</b>	<b>105556</b>	<b>8229</b>	<b>83610</b>	<b>880</b>	<b>5313</b>	<b>15753</b>
电信枢纽大楼	3000	2500	—	1800	—	—	700
武南邮政生产楼	175	175	—	175	—	—	—
东小什子营业楼	500	500	—	—	150	—	350
邮政局住宅楼	200	200	200	200	—	—	—
体校食堂	156	156	—	156	—	—	—
肉联公司综合楼	110	110	90	110	—	—	—
省道 211 线	7000	6000	—	4700	—	—	1300
烟草公司办公楼	375	375	—	375	—	—	—
肉联公司住宅楼	280	280	280	280	—	—	—
汽配厂九号住宅楼	190	190	190	190	—	—	—
国道 312 线改建	30000	25250	—	21150	—	—	4100
行署办住宅楼	130	130	130	130	—	—	—
工会商住楼	246	246	196	246	—	—	—
泗水送变电工程	900	898	—	45	—	714	139
330KV 永武送变电工程	310	310	—	—	—	—	310
110KV 城西输变电工程	2300	980	—	276	—	301	403
农技校住宅楼	200	200	200	200	—	—	—
中油公司住宅楼	228	228	228	228	—	—	—
十八里加油站	135	135	—	67	40	20	8
华藏加油站	40	40	—	35	5	—	—
综合楼	128	95	75	95	—	—	—
二一二综合楼	312	312	—	312	—	—	—

## 完成情况一览表

单位:万元

本年新增 固定资产	本年房屋施工面积 (平方米)		本年房屋峻工面积 (平方米)		本年资金来源合计				
	合计	其中:住宅	合计	其中:住宅	合计	预算内资金	国内贷款	自筹资金	其他资金
77397	407138	185036	232427	146472	103047	41076	25113	20471	16387
—	19303	—	—	—	3000	—	—	3000	—
175	1625	—	1625	—	175	—	—	175	—
500	—	—	—	—	500	—	—	500	—
200	4000	4000	4000	4000	200	—	—	160	40
156	2275	—	2275	—	117	—	—	117	—
110	1800	1011	1800	1011	110	—	—	70	40
—	—	—	—	—	6000	—	3000	1000	2000
375	2000	—	2000	—	300	—	—	300	—
280	4320	4320	4320	4320	281	—	—	—	281
190	3700	3700	3700	3700	191	—	—	—	190
—	—	—	—	—	25250	10000	12760	2490	—
130	2000	2000	2000	2000	120	—	—	—	120
246	3996	2854	3996	2854	220	—	—	—	220
—	—	—	—	—	800	190	610	—	—
—	—	—	—	—	310	—	—	310	—
—	342	—	—	—	980	—	110	870	—
200	3826	3826	3826	3826	200	—	—	88	112
228	3456	3456	3456	3456	228	—	—	—	228
135	137	—	137	—	135	—	—	135	—
—	113	—	—	—	100	—	—	100	—
—	2847	2479	—	—	112	—	—	—	112
968	6696	—	6696	—	244	—	—	—	244

## 基本建设投资

项 目	本年计划投资	本年完成投资					
		合计	按构成分				
			其中:住宅	建筑	安装	购置	其他
二环路	4000	3447	—	2529	—	—	918
世纪商城	460	430	—	430	—	—	—
扩建粮库	2200	2128	—	1658	84	276	110
公安局办公楼	570	570	—	540	5	25	—
肿瘤医院伽玛刀项目	2000	2000	—	180	20	1800	—
区医院住院部大楼	600	510	—	510	—	—	—
肿瘤医院制剂楼	200	150	—	150	—	—	—
雷台汉墓加固	2621	1745	—	1091	—	—	654
温州城	3000	2000	—	1300	—	—	700
益民综合楼	210	160	—	160	—	—	—
武威再就业市场	4800	4431	310	2431	—	—	2000
南城门楼	140	140	—	140	—	—	—
民勤医院住院楼	160	160	—	160	—	—	—
民勤农发行办公楼	163	163	—	163	—	—	—
民勤农发行住宅楼	207	207	207	207	—	—	—
石羊河林场住宅楼	200	222	222	222	—	—	—
民勤运输公司住宅楼	72	72	72	72	—	—	—
民勤粮食局住宅楼	154	154	154	154	—	—	—
民勤四中宿舍楼	30	30	30	30	—	—	—
民勤种子分公司住宅楼	334	310	310	310	—	—	—
民勤四中男生宿舍楼	83	83	83	83	—	—	—
民勤一中宿舍	107	107	107	107	—	—	—
民勤粮食局住宅楼	44	44	44	44	—	—	—
木器厂住宅楼	246	246	246	246	—	—	—

## 完成情况一览表

单位:万元

本年新增 固定资产	本年房屋施工面积 (平方米)		本年房屋竣工面积 (平方米)		本年资金来源合计				
	合计	其中:住宅	合计	其中:住宅	合计	预算内资金	国内贷款	自筹资金	其他资金
—	—	—	—	—	3376	2376	—	—	—
—	7500	—	—	—	90	—	—	90	—
—	18229	—	—	—	2482	2482	—	—	—
570	5751	—	5751	—	570	570	—	—	—
2000	3000	—	3000	—	1300	—	1100	200	—
—	7800	—	—	—	440	—	100	160	180
—	1000	—	—	—	200	—	—	200	—
—	—	—	—	—	1040	1000	—	40	—
—	13000	—	—	—	2000	—	300	—	1700
—	3314	—	—	—	210	—	—	210	—
—	42000	6155	—	—	4800	—	—	—	1440
800	3600	—	3600	—	122	32	—	90	—
510	8300	—	8300	—	160	—	—	160	—
230	1387	—	1387	—	163	—	—	163	—
240	3193	3193	3193	3193	207	—	—	—	207
622	12063	12063	12063	12063	222	—	—	—	222
216	4390	4390	4390	4390	72	—	—	—	72
280	5500	5500	5500	5500	94	—	—	—	94
90	1900	1900	1900	1900	30	—	—	30	—
—	6960	6960	—	—	310	—	—	—	310
83	1984	1984	1984	1984	83	—	—	83	—
107	2568	2568	2568	2568	90	—	—	90	—
44	800	800	800	800	44	—	—	—	44
246	5600	5600	5600	5600	246	—	—	—	246

## 基本建设投资

项 目	本年计划投资	本年完成投资					
		合计	按构成分				
			其中:住宅	建筑	安装	购置	其他
葡萄生产基地及葡萄榨汁生产线	5431	5431	—	2200	—	1601	1630
粮食局住宅	80	80	80	80	—	—	—
粮食局住宅	136	136	136	136	—	—	—
地税局住宅	276	276	276	276	—	—	—
地税局办公楼	187	187	—	187	—	—	—
电力局住宅	315	315	315	315	—	—	—
古浪政府办住宅	68	68	68	68	—	—	—
中医院家属楼	76	76	76	76	—	—	—
制药厂住宅楼	51	51	51	51	—	—	—
饮食服务公司住宅	50	50	50	50	—	—	—
公安局干部培训中心	35	35	—	35	—	—	—
中心小学校舍	60	60	—	60	—	—	—
农机局办公楼	60	60	—	60	—	—	—
生态建设	309	309	—	—	—	—	309
商品粮基地建设	800	800	—	—	—	—	800
邮政局综合楼	62	62	—	62	—	—	—
实验楼	200	200	—	200	—	—	—
工商局住宅楼	115	35	35	35	—	—	—
古浪县医院综合楼	258	100	—	100	—	—	—
古丰水管处住宅楼	300	80	80	80	—	—	—
交警队办公楼	101	11	—	11	—	—	—
科技局住宅楼	95	25	25	25	—	—	—
县委党校住宅楼	75	15	15	15	—	—	—
政府办信息中心	450	120	—	120	—	—	—

## 完成情况一览表

单位:万元

本年新增 固定资产	本年房屋施工面积 (平方米)		本年房屋竣工面积 (平方米)		本年资金来源合计				
	合计	其中:住宅	合计	其中:住宅	合计	预算内资金	国内贷款	自筹资金	其他资金
5431	5020	—	5020	—	3781	—	1090	2691	—
80	1500	1500	1500	1500	80	—	—	—	80
136	2220	2220	2220	2220	136	—	—	—	136
276	5400	5400	5400	5400	276	—	—	—	276
187	2400	—	2400	—	187	—	—	187	—
315	6846	6846	6846	6846	315	—	—	—	315
158	2340	2280	2340	2280	90	—	—	40	50
126	1600	1500	1600	1500	86	—	—	30	56
121	1720	1580	1720	1580	100	—	—	—	100
160	1956	1460	1954	1460	90	—	—	—	90
100	1785	—	1785	—	80	—	—	80	—
60	1200	—	1200	—	51	42	—	—	9
60	1120	—	1120	—	40	—	—	40	—
—	—	—	—	—	308	—	308	—	—
—	—	—	—	—	800	400	400	—	—
62	1250	—	1250	—	62	—	—	62	—
200	2200	—	2200	—	150	20	120	10	—
—	4800	4400	—	—	130	—	—	—	130
—	5800	—	—	—	200	—	200	50	—
—	5000	4560	—	—	200	—	—	—	200
—	1853	—	—	—	101	—	—	101	—
—	2200	1800	—	—	80	—	—	—	80
—	2950	2720	—	—	100	—	—	—	100
—	6200	—	—	—	100	—	—	100	—



## 基本建设投资

项 目	本年计划投资	本年完成投资					
		合计	按构成分				
			其中:住宅	建筑	安装	购置	其他
古浪县委办综合楼	10	10	10	10	—	—	—
水务局住宅楼	500	100	100	100	—	—	—
古浪世纪新路	90	60	—	—	—	—	60
天祝县牧机站	169	130	130	130	—	—	—
天祝县市场建设服务中心	198	120	—	120	—	—	—
天祝县惠华中心	140	20	—	20	—	—	—
天祝县农机监理站	150	80	65	80	—	—	—
天祝县邮政局	90	90	—	90	—	—	—
天祝县天祝一中	90	90	—	90	—	—	—
天祝县牧机站	210	210	210	210	—	—	—
天祝县市场服务中心	257	257	—	257	—	—	—
天祝县牧机站	13	13	—	13	—	—	—
天祝县石膏公司	140	140	140	140	—	—	—
天祝县农机监理站	230	230	230	230	—	—	—
天祝县水利局	490	490	—	—	—	—	490
天祝县水暖站	244	244	—	—	244	—	—
天祝县司法局	38	38	—	38	—	—	—
天祝县人大办公室	165	165	165	165	—	—	—
天祝县新华书店	164	164	120	164	—	—	—
天祝县邮政局	187	187	187	187	—	—	—
天祝县民族风情度假村有限公司	380	380	25	317	—	63	—
天祝县防疫站	45	45	—	31	—	14	—
天祝县石门乡政府	104	104	—	104	—	—	—
天祝县华藏苗圃	52	52	—	52	—	—	—

## 完成情况一览表

单位:万元

本年新增 固定资产	本年房屋施工面积 (平方米)		本年房屋竣工面积 (平方米)		本年资金来源合计				
	合计	其中:住宅	合计	其中:住宅	合计	预算内资金	国内贷款	自筹资金	其他资金
—	1450	680	—	—	60	—	—	60	—
—	5800	4750	—	—	100	—	—	—	100
—	—	—	—	—	60	—	—	60	—
—	3200	2100	—	—	169	—	—	42	127
—	3353	—	—	—	100	—	—	—	100
—	4100	—	—	—	20	—	—	—	20
—	3000	2500	—	—	80	—	—	—	80
—	2100	—	—	—	90	—	—	90	—
—	1000	—	—	—	90	—	—	90	—
210	3200	3200	3200	3200	210	—	—	42	168
257	3353	—	3353	—	257	—	—	—	257
13	300	—	300	—	13	—	—	13	—
140	2064	2064	2064	2064	140	—	—	—	140
230	4000	4000	4000	4000	230	—	—	20	210
490	—	—	—	—	490	339	—	96	55
244	—	—	—	—	244	244	—	—	—
38	814	—	418	—	38	—	—	—	38
165	3347	3347	3347	3347	165	—	—	—	165
164	3459	2959	3459	2959	164	—	—	79	85
187	3600	3600	3600	3600	187	—	—	—	187
380	1450	581	1450	581	380	210	90	—	80
45	440	—	440	—	45	38	—	7	—
104	1462	—	1462	—	104	31	—	73	—
52	853	—	853	—	52	—	—	52	—

## 基本建设投资

项 目	本年计划投资	本年完成投资					
		合计	按构成分				
			其中:住宅	建筑	安装	购置	其他
天祝县祁连乡政府	72	72	—	72	—	—	—
天祝县华藏寺镇学校修建	117	117	—	117	—	—	—
天祝县人民医院医技楼	120	120	—	120	—	—	—
天祝县大红沟乡办公楼	50	50	—	50	—	—	—
天祝县炭山岭镇古城林场办公楼	130	130	—	130	—	—	—
天祝县天池宾馆	250	250	200	250	—	—	—
天祝县哈毛公路	200	200	—	—	—	—	200
天祝县国税局住宅	147	147	147	147	—	—	—
天祝县水利局人畜饮水工程	67	67	—	—	—	—	67
会议中心	210	210	—	210	—	—	—
国道 312 线改建	40000	29600	—	29600	—	—	—
外贸局住宅	114	114	114	114	—	—	—
现高职住宅楼	285	285	285	285	—	—	—
电力职工活动中心	65	65	—	65	—	—	—
水技中心综合楼	45	45	45	45	—	—	—
逸夫教学楼	154	154	—	154	—	—	—
医药综合楼	50	50	—	50	—	—	—
武仓综合楼	90	90	90	90	—	—	—
110KV 高坝变电二期	592	592	—	15	38	499	40
九墩送变电	389	389	—	—	294	—	95
农委住宅楼	620	620	620	570	—	—	50
移动综合楼	450	450	—	150	—	—	300
社保资金结算中心	400	400	360	400	—	—	—
农牧住宅	210	210	210	190	—	—	20

## 完成情况一览表

单位:万元

本年新增 固定资产	本年房屋施工面积 (平方米)		本年房屋竣工面积 (平方米)		本年资金来源合计				
	合计	其中:住宅	合计	其中:住宅	合计	预算内资金	国内贷款	自筹资金	其他资金
72	1158	—	1158	—	72	72	—	—	—
117	1887	—	1887	—	117	57	—	20	40
120	1800	—	1800	—	120	120	—	—	—
50	1183	—	1183	—	50	—	20	30	—
130	1500	—	1500	—	130	—	—	130	—
250	3200	2800	3200	2800	250	—	—	250	—
200	—	—	—	—	200	200	—	—	—
147	3000	3000	3000	3000	147	—	—	30	117
—	—	—	—	—	67	57	—	—	10
450	4200	—	4200	—	155	—	—	155	—
50000	—	—	—	—	29900	22400	3320	4180	—
239	4000	4000	4000	4000	114	—	—	—	114
500	5000	5000	5000	5000	260	—	—	95	165
345	4310	—	4310	—	65	—	—	65	—
190	3200	2800	3200	2800	45	—	—	—	45
394	5355	—	5355	—	100	—	—	20	—
100	1300	—	1300	—	50	—	—	50	—
150	2500	1500	2500	1500	90	—	—	90	—
702	—	—	—	—	592	118	474	—	—
1889	—	—	—	—	389	78	311	—	—
620	9000	9000	9000	9000	620	—	—	120	500
—	—	—	—	—	360	—	—	360	—
400	8400	8000	8400	8000	400	—	—	—	400
210	4670	4670	4670	4670	210	—	—	—	210

## 更新改造投资

项 目	本 年 计 划 投 资	本年完成投资					
		合 计	按构成分				
			其中:住宅	建筑	安装	购置	其他
合 计	70383	36394	—	15644	9968	7957	2825
马铃薯颗粒全粉生产线	3700	3700	—	1400	800	1418	82
5000锭亚麻湿纺生产线	1980	407	—	27	—	380	—
淀粉深加工	32900	7000	—	7000	—	—	—
自来水扩建	2000	1703	—	915	473	145	170
万吨葡萄酒生产线	500	272	—	—	—	—	272
农林办技改项目	909	909	—	—	—	—	909
生产线改扩建	980	886	—	144	46	420	276
生产线改扩建	4900	1200	—	870	80	250	—
大靖峡水库加固	335	210	—	210	—	—	—
十条线改建	3400	2882	—	2882	—	—	—
天祝县正通实业有限公司	200	20	—	—	—	20	—
天祝县正通实业有限公司	70	50	—	—	—	50	—
天祝县正通实业有限公司	70	70	—	—	—	70	—
天祝县正通实业有限公司	200	30	—	—	—	30	—
天祝县水利局	99	99	—	—	—	—	99
天祝县柏林乡	180	180	—	—	—	—	180
天祝县水利局	108	86	—	—	—	—	86
天祝县曲酒厂	50	50	—	—	—	10	—

## 完成情况一览表

单位:万元

本年新增 固定资产	本年房屋施工面积 (平方米)		本年房屋竣工面积 (平方米)		本年资金来源合计				
	合计	其中:住宅	合计	其中:住宅	合计	预算内资金	国内贷款	自筹资金	其他资金
10093	25967	—	3974	—	34238	3112	7321	22739	1066
—	11193	—	—	—	1800	—	1500	300	—
—	—	—	—	—	407	—	—	—	—
—	8000	—	—	—	7000	—	—	7000	—
—	—	—	—	—	2462	2100	—	97	—
—	—	—	—	—	272	—	—	272	—
909	—	—	—	—	909	475	50	279	105
—	2800	—	—	—	984	—	684	300	—
—	—	—	—	—	820	—	500	200	120
—	—	—	—	—	305	225	305	—	—
—	—	—	—	—	2900	—	2900	—	—
—	—	—	—	—	20	—	—	20	—
—	—	—	—	—	50	—	—	—	50
—	—	—	—	—	70	—	—	—	70
—	—	—	—	—	30	10	—	—	20
99	—	—	—	—	99	36	34	—	9
180	—	—	—	—	180	180	—	—	—
—	—	—	—	—	86	86	—	—	—
50	800	—	800	—	30	—	—	30	—

## 更新改造投资

项 目	本年计划投资	本年完成投资					
		合计	其中:住宅	按构成分			
				建筑	安装	购置	其他
天祝县县城市政基础设施建设	75	75	—	—	16	5	54
天祝县电力局农网改造	1033	1033	—	73	867	93	—
天祝县经委千里百条乡村公路	61	61	—	—	—	—	61
啤酒扩建工程	515	415	—	232	9	174	—
电网改造	2771	1556	—	305	403	696	152
农话改造	6748	6748	—	838	4193	1361	356
农话改造	2161	2162	—	257	1043	762	100
古浪农话改造	996	996	—	99	563	306	28
天祝农话改造	588	588	—	58	364	166	—
市话改造	1578	1730	—	123	450	1157	—
民勤市话改造	341	341	—	34	201	106	—
古浪市话改造	272	272	—	27	124	121	—
天祝市话改造	440	440	—	44	259	137	—
希望2号机组	113	113	—	—	53	60	—
南关加油站	110	110	—	66	24	20	—

## 完成情况一览表

单位:万元

本年新增 固定资产	本年房屋施工面积 (平方米)		本年房屋竣工面积 (平方米)		本年资金来源合计				
	合计	其中:住宅	合计	其中:住宅	合计	预算内资金	国内贷款	自筹资金	其他资金
75	—	—	—	—	75	—	—	75	—
1033	—	—	—	—	1033	—	1033	—	—
61	—	—	—	—	61	—	—	61	—
2650	3054	—	3054	—	50	—	—	50	—
—	—	—	—	—	740	—	540	200	—
—	—	—	—	—	6748	—	—	6748	—
2517	—	—	—	—	2517	—	—	2517	—
996	—	—	—	—	996	—	—	996	—
588	—	—	—	—	588	—	—	588	—
—	—	—	—	—	1730	—	—	1730	—
—	—	—	—	—	341	—	—	341	—
272	—	—	—	—	272	—	—	272	—
440	—	—	—	—	440	—	—	440	—
113	—	—	—	—	113	—	—	113	—
110	120	—	120	—	110	—	—	110	—



## 房地产开发情况

项 目	单 位	总 计	国有经济	其他经济
本年完成投资额	万元	9337	8600	1459
其中:商品房建设投资	万元	8568	8008	560
本年新增固定资产	万元	10120	8400	1720
本年资金来源合计	万元	8711	7261	1450
施工房屋面积	平方米	149986	115026	34960
其中:住宅	平方米	133456	108996	24460
商业营业用房	平方米	16530	6030	10500
竣工房屋面积	平方米	142356	115026	27330
其中:住宅	平方米	126646	108996	17650
商业营业用房	平方米	15710	6030	9680
商品房实际销售面积	平方米	116130	95000	21130
商品房预售面积	平方米	7100	3100	4000
商品房实际销售额	万元	7719	6399	1320

## 建筑业生产情况

项 目	单 位	总 计	国有经济	其他经济
企业个数	个	24	3	21
建筑业总产值	千元	640689	69494	571195
1. 建筑工程	千元	560309	69494	490815
2. 安装工程	千元	52594		52594
3. 房屋建筑物修理	千元	9408		9408
4. 非标准设备制造	千元	18378		18378
竣工产值	千元	566117	77627	488490
单位工程施工个数	个	361	44	317
其中：本年新开工个数	个	282	32	250
投标承包个数	个	275	44	231
单位工程竣工个数	个	308	30	278
竣工的优良单位工程个数	个	111	15	96
房屋建筑施工面积	万平方米	139. 8	21. 6	118. 2
其中：本年新开工面积	万平方米	106. 7	15. 1	91. 6
投标承包面积	万平方米	114. 6	21. 6	93
房屋建筑竣工面积	万平方米	127. 5	18. 1	109. 4
优良工程竣工面积	万平方米	3. 1	0. 7	2. 4
自有机械设备年末总台数	台	10962	2085	8877
自有机械设备年末总功率	千瓦	133513	29700	103813
其中：施工机械功率	千瓦	82985	10330	72655
自有机械设备净值	千元	137279	16003	121294
计算劳动生产率平均人数	人	22246	2759	19487

## 建筑业财务状况

项 目	单 位	总 计	国有经济	其他经济
流动资产合计	千元	296168	96622	199546
固定资产合计	千元	383959	133066	250893
固定资产原价合计	千元	435520	151522	283998
其中：生产经营用	千元	308314	62332	245982
累计折旧	千元	62891	20506	42385
资产合计	千元	692024	234944	457080
流动负债合计	千元	223018	107246	1155772
长期负债合计	千元	36249	15244	21005
负债合计	千元	259267	122490	136777
所有者权益合计	千元	432757	112454	320303
工程结算收入	千元	615537	177994	437543
工程结算成本	千元	487245	123500	363745
工程结算税金及附加	千元	31891	4819	27072
工程结算利润	千元	96401	49675	46726
其他业务利润	千元	299	159	140
管理费用	千元	42462	16206	26256
财务费用	千元	7970	2330	5640
营业利润	千元	46268	31298	14970
利润总额	千元	19303	358	18945
本年应付工资总额	千元	87041	14992	72049
建筑业增加值	千元	242329	86449	15588

# 资料篇

批  
发  
零  
售  
贸  
易  
业

餐  
饮  
业

W  
U  
W  
E  
I  
N  
I  
A  
N  
J  
I  
A  
N



武 威 年 鉴



## 武威市 2001 年分县区社会消费品零售额

单位:万元

指 标	全市	凉州区	民勤县	古浪县	天祝县	市直
社会消费品零售总额	179500	84727.6	30018.0	20568.0	31408.0	122778.4
一、按销售单位所在地分:						
1. 市的零售额	72704.1	61762.1	—	—	—	10942.0
2. 县的零售额	38831.6	—	11725.8	9412.0	15857.4	1836.4
3. 县以下的零售额	67964.3	22965.5	18292.2	11156.0	15550.6	
二、按行业分组:						
1. 批发零售贸易业	123159.3	56586.0	20672.7	15800.0	18820.9	11279.7
限额以上	14908	3329.8	1550.5	909.0	808.8	8309.9
限额以下及个体户	108251.3	53256.2	19122.2	14891.0	18012.1	2969.8
2. 餐饮业	35582.3	21920.2	5615.0	2558.0	4909.7	579.4
3. 其他行业	20758.4	6221.4	3730.3	2210.0	7677.4	919.3
制造业	9385	3749.3	906.0	983.0	3322.7	424.0
农对非农零售	8955.1	2472.1	1376.0	1091.0	4016.0	

## 批发零售贸易业商品销售总额

单位:万元

总 计	销售合计	批 发	零 售
一、按行业分组	252924.0	129764.7	123159.3
批发业	131074.3	111696.5	19377.8
零售业	121849.7	18068.2	103781.5
二、按规模分组			
限额以上	95357.2	80449.2	14908.0
限额以下及个体户	157566.8	49315.5	108251.3

## 限额以上批发零售

	企业数(个)		流动资 产小计	存 货	固定资 产小计	资 产 总 计
		亏损企业 (个)				
批发、零售贸易企业总计	16	6	20327.6	10646.1	13966.6	34944
一、批发企业	7	2	13777.8	7818.3	8570.3	22601.4
其中:国有及国有控股	4	1	6782	4708.1	6525	13410.3
食品、饮料、烟草批发业	2		2380.4	947.1	2189.3	4573.4
烟草及其制品批发业	2		2380.4	947.1	2189.3	4573.4
棉、麻、土畜产品批发业	1	1	1633.8	640.7	542.6	2176.4
石油及制品批发业	1	1	3467.1	3179.3	3969.4	7536.5
农业生产资料批发业	3		6296.5	3051.2	1868.6	8315.1
二、零售企业	9	4	6549.8	2827.8	5396.3	12342.6
其中:国有及国有控股	6	2	4099.5	1745.5	4020.2	8465.4
(一)按经济类型分组						
内资企业	9	4	6549.8	2827.8	5396.3	12342.6
国有企业	4	1	1294.8	804.8	1561	2990.9
集体企业	1		1218.7	116.6	132.3	1384.5
股份合作制	1	1	961.6	771.8	825.2	1804.1
有限责任公司	3	2	3074.7	1134.6	2877.8	6163.1
三、按行业分组						
食品、饮料和烟草零售业	1	1	961.6	771.8	825.2	1804.1
药品及医疗器械零售业	4	3	3424.5	1356.3	3211.8	6916.6
图书报刊零售业	3		945	583.1	1227	2237.4
其他零售业	1		1218.7	116.6	132.3	1384.5

## 贸易业财务状况(一)

单位:万元

流动负 债总计	长期负 债小计	负 债 合 计	所有者 权 益 合 计	实收资本	
					国家资本
<b>27516.6</b>	<b>2029.3</b>	<b>29545.9</b>	<b>5398.1</b>	<b>6115.4</b>	<b>2959.6</b>
18437.5	1544.6	19982.1	2619.3	4994.7	2490.6
7149.3	1405.7	8555	4855.3	2490.6	2490.6
1241.3		1241.3	3332.1	571.7	571.7
1241.3		1241.3	3332.1	571.7	571.7
6002.3	33.8	6036.1	-3859.7	880.4	
4868.7	1405.7	6274.4	1262.1	1717	1717
6325.2	105.1	6430.3	1884.8	1825.6	201.9
9079.1	484.7	9563.8	2778.8	1120.7	469
5819	200.7	6019.7	2445.7	739.3	409
9079.1	484.7	9563.8	2778.8	1120.7	469
1502.9	191.7	1694.6	1296.3	277.1	185.6
1242.7		1242.7	141.8	75	
1284.2	284	1568.2	235.9	240.7	60
5049.3	9	5058.3	1104.8	527.9	223.4
1284.2	284	1568.2	235.9	240.7	60
5503.7	9	5512.7	1403.9	619.4	223.4
1048.5	191.7	1240.2	997.2	185.6	185.6
1242.7		1242.7	141.8	75	



## 限额以上批发零售

	商品销售 收 入	商品销售 收入净额	商品销售 成 本	商品销售 税 金	经 营 费 用
批发、零售贸易企业总计	<b>87266.3</b>	<b>87115.7</b>	<b>79402.3</b>	<b>89</b>	<b>3653.3</b>
一、批发企业	77296.6	77296.5	71467	43.7	2679.6
其中：国有及国有控股	63859.5	63859.4	59257.8	42.9	1870
食品、饮料、烟草批发业	31292.1	31292.1	28727.2	24.9	480.2
烟草及其制品批发业	31292.1	31292.1	28727.2	24.9	480.2
棉、麻、土畜产品批发业	1902.2	1902.2	1883.2	0.3	1.4
石油及制品批发业	29201.3	29201.2	27426.2	18	1229.8
农业生产资料批发业	14901	14901	13430.4	0.5	968.2
二、零售企业	9969.7	9819.2	7935.3	45.3	973.7
其中：国有及国有控股	8016.4	7866.5	6125.8	27.6	824.1
(一)按经济类型分组					
内资企业	9969.7	9819.2	7935.3	45.3	973.7
国有企业	3937.8	3787.9	2861.9	17.8	463.1
集体企业	1089.2	1089.2	1005.7	16.5	42
股份合作制	488.8	488.8	460.7	0.9	34.6
有限责任公司	4453.9	4453.3	3607	10.1	434
三、按行业分组					
食品、饮料和烟草零售业	488.8	488.8	460.7	0.9	34.6
药品及医疗器械零售业	5055.3	5051.6	4003.9	14.8	563.1
图书报刊零售业	3336.4	3189.6	2465	334	13.1
其他零售业	1089.2	1089.2	1005.7	16.5	42

## 贸易业财务状况(二)

单位:万元

商品销售 利 润	主 营 利 润	管 理 费 用	财 务			营业利润
			税 金	费 用	利息支出	
<b>3971.1</b>	<b>4145.9</b>	<b>2770.8</b>	<b>95.7</b>	<b>527.8</b>	<b>496.7</b>	<b>1014.9</b>
3106.2	3106.2	1384.4	45.7	324.1	311.6	1434.6
2688.7	2668.7	888.5	19	276	275.8	1525.2
2059.8	2059.8	403.8	11.2	64.8	64	1577.8
2059.8	2059.8	403.8	11.2	64.8	64	1577.8
17.3	17.3	124.4	8.1	6.4	6.4	-91.5
527.2	527.2	389.8	4.8	194.5	195.1	-55.7
501.9	501.9	466.4	21.6	58.4	46.1	4
864.9	1039.7	1316.4	50	203.7	185.1	-419.7
889	889	966.2	41.7	110.2	109.2	-158.4
864.9	1039.7	1316.4	50	203.7	185.1	-419.7
445.1	445.1	382.2	21.8	13.1	11.5	89
25	199.8	174.5	3.7	15.9	15	9.4
-7.4	-7.4	89.7	2.7	57	60.9	-122.4
402.2	402.2	670	21.8	117.7	97.7	-395.7
-7.4	-7.4	89.7	2.7	57	60.9	-122.4
469.8	469.8	738.3	26.5	132.6	112.5	-403.7
377.5	377.5	313.9	17.1	-1.8	-3.3	97
25	199.8	174.5	3.7	15.9	15	9.4

## 限额以上批发零售

	利润总额			本年应交
		应交所得税	应付利润	增值税
<b>批发、零售贸易企业总计</b>	<b>1106.3</b>	<b>553.7</b>	<b>50.6</b>	<b>678.4</b>
一、批发企业	1357.2	505.2	1	258.4
其中:国有及国有控股	1447.8	505.1	0.2	257
食品、饮料、烟草批发业	1531	505.1	0.2	263.1
烟草及其制品批发业	1531	505.1	0.2	263.1
棉、麻、土畜产品批发业	-91.5			
石油及制品批发业	-86.8			
农业生产资料批发业	4.5	0.1	0.8	-4.7
二、零售企业	-250.9	48.5	49.6	420
其中:国有及国有控股	18.5	48.3	49.6	230.3
(一)按经济类型分组				
内资企业	-250.9	48.5	49.6	420
国有企业	84.6	31.9	49.6	133.5
集体企业	7.2	0.2		160.8
股份合作制	-119.8			9.9
有限责任公司	-222.9	16.4		115.8
三、按行业分组				
食品、饮料和烟草零售业	-119.8			9.9
药品及医疗器械零售业	-235.1	16.4		153.2
图书报刊零售业	96.8	31.9	49.6	96.1
其他零售业	7.2	0.2	160.8	80.6

## 贸易业财务状况(三)

单位:万元

本年应付		本年应付		本年进	本年销
工资总额	主业工资	福利费	主业福利费	项税额	项税额
1340.6	1322.6	209.2	206.7	10764.9	11954.2
560.6	542.6	100.5	98	9728.1	10465.7
463.8	445.8	67.8	65.3	9576.2	10451.5
155.7	155.7	24.7	24.7	4597.7	5324.6
155.7	155.7	24.7	24.7	4597.7	5324.6
74.6	74.6	9	9	32.9	6.5
268.1	268.1	37.5	37.5	4810.4	4965
62.2	44.2	29.3	26.8	287.1	169.6
780	780	108.7	108.7	1036.8	1488.5
613.3	613.3	90.4	90.4	914	1188.7
780	780	108.7	108.7	1036.8	1488.5
274.7	274.7	39.2	39.2	363.6	515.5
80.6	80.6	3.1	3.1	7.7	168.5
48	48	9.9	9.9	46.4	38.2
376.7	376.7	56.5	56.5	619.1	766.3
48	48	9.9	9.9	46.4	38.2
471.5	471.5	69.6	69.6	680.5	865.1
179.9	179.9	26.1	26.1	302.2	416.7
80.6	3.1	3.1		7.7	168.5

## 集市贸易、个体私营情况

	单 位	2001 年	2000 年	增长(%)
<b>一、集市贸易市场</b>	<b>个</b>	<b>95</b>	<b>94</b>	<b>1.1</b>
凉州区	个	65	63	3.2
民勤县	个	16	17	-5.9
古浪县	个	8	8	持平
天祝县	个	6	6	持平
<b>二、集市贸易成交额</b>	<b>万元</b>	<b>168192.12</b>	<b>139806.00</b>	<b>20.3</b>
凉州区	万元	146234.12	119309.00	22.6
民勤县	万元	6855.00	6859.00	-0.1
古浪县	万元	7914.00	6953.00	13.8
天祝县	万元	7189.00	6685.00	7.5
<b>三、个体工商户</b>	<b>户</b>	<b>19891</b>	<b>15773</b>	<b>26.1</b>
凉州区	户	11727	8783	33.5
民勤县	户	3574	2813	27.1
古浪县	户	2225	1958	13.6
天祝县	户	2365	2219	6.6
从业人员	人	32258	24751	30.3
注册资金	万元	27698	19286	43.6
<b>四、私营企业</b>	<b>个</b>	<b>1024</b>	<b>889</b>	<b>15.2</b>
注册资金	万元	45003	34811	29.3
从业人员	人	12781	12124	5.4

# 资料篇

## 财政金融保险

WUWEIINIANJIAN



武 威 年 鉴



## 财政收入与支出

指 标	单位	2000 年	2001 年	2001 年比 2000 年 增长 %
大口径财政收入	万元	<b>37321</b>	<b>40037</b>	<b>7.28</b>
凉州区	万元	25560	29001	13.46
民勤县	万元	4656	4519	- 2.94
古浪县	万元	2922	2462	- 15.74
天祝县	万元	4019	3819	- 4.98
市 级	万元	164	236	43.90
一般预算收入	万元	<b>26248</b>	<b>28528</b>	<b>8.69</b>
凉州区	万元	17236	20086	16.54
民勤县	万元	3761	3726	- 0.93
古浪县	万元	2350	1867	- 20.55
天祝县	万元	2737	2613	- 4.53
市 级	万元	164	236	43.90
地方财政支出	万元	<b>71131</b>	<b>99286</b>	<b>39.58</b>
凉州区	万元	29328	40093	36.71
民勤县	万元	9151	12030	31.46
古浪县	万元	10444	13691	31.09
天祝县	万元	11066	16482	48.94
市 级	万元	11142	16990	52.49



## 财政一般预算收入

单位:万元

项 目	合 计	凉州区	民勤县	古浪县	天祝县	市 级
本年收入合计	28528	20086	3726	1867	2613	236
其中:增值税	2872	2066	252	192	362	
营业税	7871	5468	807	574	1022	
企业所得税	6705	6348	103	129	125	
企业所得税退税	- 390	- 390				
个人所得税	1647	1203	219	88	137	
资源税	18	1	3	3	11	
固定资产投资调节税	11	11	—	—	—	
城市建设维护税	773	649	38	26	60	
房产税	819	647	59	23	90	
印花税	185	170	6	3	6	
城市土地使用税	47	36	2	1	8	
土地增值税	—	—	—	—	—	
车船使用税	74	57	7	4	6	
屠宰税	630	465	81	61	23	
农业税	1292	888	289	25	90	
农业特产税	2657	674	1583	245	155	
牧业税	311	104	67	71	69	
耕地占用税	145	37	10	22	76	
契税	68	63		3	2	
国有资产经营收益	57	56	—	—	—	1
行政性收费收入	344	185	10	30	118	1
罚没收入	1536	828	102	313	160	133
专项收入	816	520	51	51	93	101
其他收入	40	0	37	3	0	

## 财政一般预算支出

单位:万元

项 目	合 计	凉州区	民勤县	古浪县	天祝县	市 级
本年支出合计	<b>99286</b>	<b>40093</b>	<b>12030</b>	<b>13691</b>	<b>16482</b>	<b>16990</b>
其中:基本建设支出类	13671	6886	771	967	1318	3729
企业挖潜改造资金类	4219	3847	45	189	97	41
科技三项费用支出类	379	133	94	11	15	126
支援农村生产支出类	1651	566	162	168	246	509
农业综合开发支出类	1140	308	485	217	35	95
农林水气部门事业类	6017	1586	845	932	1335	1319
工业交通部门事业类	277	20	103	32	37	85
流通部门事业费	3	—	—	3	—	—
文化广播事业支出类	2454	958	293	290	388	525
教育事业费支出类	24754	10683	3931	4119	4144	1877
科学事业费支出类	87	10	1	4	14	58
卫生部门事业费支出类	4366	1358	539	772	820	877
税务等部门的事业费	1632	757	194	232	269	180
抚恤和社会福利救济	1666	719	202	249	299	197
行政事业离退休经费	8268	2387	1386	1101	1575	1819
社会保障费支出类	2171	848	290	81	105	847
国防支出	112	104	—	8	—	—
行政管理费支出类	12224	3592	1642	1851	2762	2377
外交外事支出	7	—	—	—	—	7
武装警察部队支出	23	—	—	—	—	23
公检法支出类	5096	2723	518	435	651	769
城市维护费支出	1499	732	120	124	418	105
政策性补贴支出类	361	130	63	55	28	85
支援不发达地区支出类	3107	103	4	1454	1453	93
其他支出类	3367	1267	291	316	395	1098
专项支出费用类	735	376	51	81	78	149

## 国 税、地 税 各 项 税 收 情 况

单位: 万元

项 目	国 税	地 税	合 计
总计	<b>18100.00</b>	<b>19483.00</b>	<b>37583.00</b>
1. 增值税	12792.00		12792.00
2. 消费税	2441.00		2441.00
3. 营业税	410.00	7870.00	8280.00
4. 个人所得税	1770.00	1646.00	3416.00
5. 资源税		61.00	61.00
6. 固定资产投资调节税		14.00	14.00
7. 城市维护建设税		1105.00	1105.00
8. 房产税		819.00	819.00
9. 印花税		185.00	185.00
10. 城市土地使用税		95.00	95.00
11. 土地增值税		—	—
12. 车船使用税		74.00	74.00
13. 屠宰税		630.00	630.00
14. 企业所得税	687.00	6406.00	7093.00
国有企业所得税	634.00	401.00	1035.00
集体企业所得税	3.00	1776.00	1779.00
股份制公司税	38.00	4206.00	4244.00
私营企业税		16.00	16.00
联营企业税		7.00	7.00
外商投资企业税	12.00		12.00
15. 其他(教育附加)		578.00	578.00

## 国家税务局工商税收完成情况

指 标	单 位	2000 年	2001 年	2001 年比 2000 年增长 %
总计	万元	<b>16168.00</b>	<b>18100.00</b>	<b>11.95</b>
1. 增值税	万元	12465.00	12792.00	2.62
2. 消费税	万元	2133.00	2441.00	14.44
3. 营业税	万元	558.00	410.00	-26.52
4. 企业所得税	万元	215.00	687.00	219.53
国有企业	万元	212.00	634.00	199.06
集体企业	万元	3.00	3.00	平
股份制公司	万元		38.00	
外商投资企业	万元	10.00	12.00	20.00
5. 个人所得税	万元	784.00	1770.00	125.89

## 国家税务局分县区税收完成情况

单位:万元

指 标	合 计	凉州区	民勤县	古浪县	天祝县
总计	<b>18100.00</b>	<b>14014.00</b>	<b>1202.00</b>	<b>895.00</b>	<b>1989.00</b>
1. 增值税	12792.00	9274.00	1008.00	770.00	1740.00
2. 消费税	2441.00	2369.00	12.00		60.00
3. 营业税	410.00	297.00	15.00	31.00	67.00
4. 企业所得税	687.00	655.00	5.00	2.00	25.00
国有企业	634.00	602.00	5.00	2.00	25.00
集体企业	3.00	3.00			
股份制公司	38.00	38.00			
外商投资	12.00	12.00			
5. 个人所得税	1770.00	1419.00	162.00	92.00	97.00

### 地方税务局税收完成情况

指 标	单 位	2000 年	2001 年	2001 年比 2000 年增长 %
总计	万元	<b>15010.00</b>	<b>19483.00</b>	<b>29.80</b>
1. 营业税	万元	7118.00	7870.00	10.56
2. 个人所得税	万元	1180.00	1646.00	39.49
3. 资源税	万元	54.00	61.00	12.96
4. 企业所得税	万元	2982.00	6406.00	114.82
国有企业所得税	万元	440.00	401.00	- 8.86
集体企业所得税	万元	1175.00	1776.00	51.15
股份制公司税	万元	1216.00	4206.00	245.89
私营企业税	万元	86.00	16.00	- 81.40
联营企业税	万元	65.00	7.00	- 89.23
5. 固定资产调节税	万元	190.00	14.00	- 92.63
6. 城市维护建设税	万元	1047.00	1105.00	5.54
7. 房产税	万元	955.00	819.00	- 14.24
8. 印花税	万元	142.00	185.00	30.28
9. 城市土地使用税	万元	114.00	95.00	- 16.67
10. 土地增值税	万元	1.00	—	—
11. 车船使用税	万元	31.00	74.00	138.71
12. 屠宰税	万元	686.00	630.00	- 8.16
13. 其他	万元	510.00	578.00	13.33
教育费附加收入	万元	500.00	565.00	13.00
文化事业建设费收入	万元	10.00	13.00	30.00

## 地方税务局分县区税收完成情况

单位:万元

项 目	单 位	合 计	凉州区	民勤县	古浪县	天祝县
总计	万元	19483.00	15492.00	1388.00	968.00	1635.00
1. 营业税	万元	7870.00	5468.00	807.00	573.00	1022.00
2. 个人所得税	万元	1646.00	1203.00	219.00	88.00	136.00
3. 资源税	万元	61.00	5.00	9.00	9.00	38.00
4. 企业所得税	万元	6406.00	6047.00	103.00	130.00	126.00
国有企业所得税	万元	401.00	224.00	12.00	115.00	50.00
集体企业所得税	万元	1776.00	1600.00	89.00	15.00	72.00
股份制公司税	万元	4206.00	4202.00	2.00	—	2.00
私营企业税	万元	16.00	14.00	—	—	2.00
联营企业税	万元	7.00	7.00	—	—	—
5. 固定资产调节税	万元	14.00	14.00	—	—	—
6. 城市维护建设税	万元	1105.00	927.00	55.00	37.00	86.00
7. 房产税	万元	819.00	647.00	59.00	23.00	90.00
8. 印花税	万元	185.00	170.00	6.00	3.00	6.00
9. 城市土地使用税	万元	95.00	72.00	4.00	3.00	16.00
10. 土地增值税	万元	—	—	—	—	—
11. 车船使用税	万元	74.00	57.00	7.00	4.00	6.00
12. 屠宰税	万元	630.00	465.00	81.00	61.00	23.00
13. 其他	万元	578.00	417.00	38.00	37.00	86.00
教育费附加收入	万元	565.00	405.00	38.00	37.00	85.00
文化事业建设费收入	万元	13.00	12.00	—	—	1.00

### 金融机构信贷收入期末余额

指 标	单 位	2000 年	2001 年	2001 年比 2000 年增长 %
一、各项存款余额合计	万元	<b>651451.00</b>	<b>737621.00</b>	<b>13.23</b>
1. 企业存款	万元	93943.00	127209.00	35.41
活期存款	万元	74829.00	98763.00	31.98
定期存款	万元	19114.00	28446.00	48.82
2. 财政存款	万元	4885.00	6168.00	26.26
3. 机关团体存款	万元	17954.00	15593.00	- 13.15
4. 储蓄存款	万元	496478.00	547672.00	10.31
活期存款	万元	149349.00	173997.00	16.50
定期存款	万元	347129.00	373675.00	7.65
5. 农业存款	万元	24126.00	23765.00	- 1.50
6. 信托存款	万元	—	—	—
7. 委托存款	万元	515.00	405.00	- 21.36
8. 其他存款	万元	13550.00	16809.00	24.05
二、金融债券	万元	—	—	—
三、应收及暂付款	万元	<b>4713.00</b>	<b>6759.00</b>	<b>43.41</b>
四、流通中货币	万元	—	—	—
五、各项准备	万元	<b>4395.00</b>	<b>4621.00</b>	<b>5.14</b>
六、所有者权益	万元	<b>- 13208.00</b>	<b>- 19314.00</b>	<b>46.23</b>
实收资本	万元	11670.00	11726.00	0.48
当年结余	万元	- 12842.00	- 9967.00	- 22.39
七、其它	万元	<b>40938.00</b>	<b>- 57580.00</b>	<b>- 240.65</b>
资金来源总计	万元	<b>679225.00</b>	<b>672107.00</b>	<b>- 1.05</b>

## 金融机构信贷支出期末余额

项 目	单 位	2000 年	2001 年	2001 年比 2000 年增长 %
一、各项贷款	万元	<b>663046.00</b>	<b>648238.00</b>	- 2.23
1. 短期贷款	万元	559331.00	539522.00	- 3.54
工业贷款	万元	140661.00	128594.00	- 8.58
商业贷款	万元	192962.00	205816.00	6.66
农副产品贷款	万元	166685.00	179764.00	7.85
建筑业贷款	万元	2531.00	3394.00	34.10
农业贷款	万元	102040.00	92926.00	- 8.93
乡镇企业贷款	万元	63807.00	58470.00	- 8.36
三资企业贷款	万元	—	—	—
私营企业及个体贷款	万元	2390.00	2171.00	- 9.16
其它短期贷款	万元	54958.00	48151.00	- 12.39
2. 中长期流动资金贷款	万元	2400.00	10259.00	327.46
3. 中长期贷款	万元	92547.00	97092.00	4.91
基本建设贷款	万元	15631.00	13936.00	- 10.84
技术改造贷款	万元	31584.00	25779.00	- 18.38
其它贷款	万元	45332.00	57377.00	26.57
4. 委托贷款	万元	—	—	—
5. 逾期贷款	万元	8768.00	—	—
二、有价证券及投资	万元	<b>7057.00</b>	<b>4254.00</b>	- 39.72
三、应收及预付款	万元	—	<b>10264.00</b>	—
四、委托投资	万元	—	<b>177.00</b>	—
五、金银占款	万元	<b>1473.00</b>	<b>28.00</b>	- 98.10
六、库存现金	万元	<b>7407.00</b>	<b>9146.00</b>	23.48
七、财政借款	万元	—	—	—
资金占用总计	万元	<b>699225.00</b>	<b>672107.00</b>	- 3.88



## 国家银行信贷收入期末余额

指 标	单 位	2000 年	2001 年	2001 年比 2000 年增长 %
一、各项存款	万元	473559.00	541733.00	14.40
1. 企业存款	万元	37908.00	115341.00	204.27
活期存款	万元	71957.00	96883.00	34.64
定期存款	万元	15951.00	18458.00	15.72
2. 财政存款	万元	4289.00	5196.00	21.15
3. 机关团体存款	万元	17839.00	15345.00	- 13.98
4. 储蓄存款	万元	345482.00	385047.00	11.45
活期存款	万元	95499.00	109964.00	15.15
定期存款	万元	249983.00	275083.00	10.04
5. 农业存款	万元	7160.00	6946.00	- 2.99
6. 其他存款	万元	—	13858.00	—
二、委托存款及投资基金	万元	- 98.00	- 37.00	- 62.24
三、应付及暂付款	万元	537.00	2225.00	314.34
四、同业往来	万元	12852.00	20851.00	62.24
同业存放	万元	12852.00	20851.00	62.24
同业拆借	万元	—	—	—
五、流通中货币	万元	—	—	—
六、各项准备	万元	1657.00	1565.00	- 5.55
七、所有者权益	万元	- 20205.00	- 26021.00	28.78
其中:实收资本	万元	1246.00	- 8957.00	- 818.86
当年结余	万元	- 7480.00	- 8957.00	19.75
八、其他	万元	37603.00	- 49481.00	- 231.59
资金来源总计	万元	503711.00	490835.00	- 2.56

## 国家银行信贷支出期末余额

项 目	单 位	2000 年	2001 年	2001 年比 2000 年增长 %
一、各项贷款	万元	473262.00	473618.00	0.08
1. 短期贷款	万元	378397.00	372377.00	-1.59
工业贷款	万元	140485.00	128393.00	-8.61
商业贷款	万元	192855.00	205729.00	6.68
其中:农副产品贷款	万元	166685.00	179764.00	7.85
建筑业贷款	万元	2498.00	3376.00	35.15
农业贷款	万元	11760.00	9871.00	-16.06
乡镇企业贷款	万元	3778.00	3219.00	-14.80
三资企业贷款	万元	—	—	—
私营企业及个体贷款	万元	2235.00	1818.00	-18.66
其他短期贷款	万元	24786.00	19971.00	-19.43
2. 中期流动资金贷款	万元	2400.00	10259.00	327.46
3. 中长期贷款	万元	92465.00	89617.00	-3.08
基本建设贷款	万元	15631.00	13936.00	-10.84
技术改造贷款	万元	31584.00	25779.00	-18.38
其他中长期贷款	万元	45250.00	49902.00	10.28
二、有价证券及投资	万元	20242.00	3338.00	-83.51
三、应收及预付款	万元	—	7855.00	—
四、同业往来	万元	4090.00	1522.00	-62.79
1. 存放同业	万元	—	32.00	—
2. 拆放同业	万元	4090.00	1490.00	-63.57
五、金银占款	万元	1473.00	28.00	-98.10
六、外汇占款	万元	—	—	—
七、库存现金	万元	4644.00	4474.00	-3.66
八、财政借款	万元	—	—	—
资金运用总计	万元	503711.00	490835.00	-2.56

### 金融机构现金支出

项 目	单 位	2001 年	比上年同期增减	
			增减数	增减%
一、工资性支出	万元	111754	5126	4.81
1. 国家工资及奖金支出	万元	59835	1955	3.38
2. 国家对个人其他支出	万元	24656	854	3.59
3. 部队存款支出	万元	8008	782	10.82
4. 其他单位工资性支出	万元	19255	1535	8.66
二、农副产品采购支出	万元	189929	82207	76.31
三、工矿及其他产品采购支出	万元	38963	25531	190.08
四、行政企事业管理费支出	万元	66437	2240	3.49
五、城乡个体经营支出	万元	126273	14980	13.46
六、储蓄存款支出	万元	1300283	168755	14.91
七、其他金融机构支出	万元	4296	1814	73.09
八、居民提取贷款支出	万元	58591	-20661	-26.07
九、汇兑支出	万元	18807	-4157	-18.1
十、有价证券支出	万元	894	-1600	-64.15
十一、其他支出	万元	140085	57936	70.53
支出合计	万元	2056312	332171	19.27
投放(+ )回笼(- )	万元	16490	-14593	-46.95
附:代发工资	万元	4185	-8865	-67.93

### 金融机构现金收入

项 目	单 位	2001 年	比上年同期增减	
			增减数	增减%
一、商品销售收入	万元	289518.00	105344.00	57.20
二、服务业收入	万元	76042.00	9428.00	14.15
三、税款收入	万元	13572.00	5263.00	63.34
四、城乡个体经营收入	万元	105542.00	-534.00	-0.50
五、储蓄存款收入	万元	1292059.00	161335.00	14.27
六、其他金融机构收入	万元	3141.00	-677.00	-17.73
七、居民归还贷款收入	万元	71391.00	-816.00	-1.13
八、汇兑收入	万元	28304.00	3276.00	13.09
九、有价债券收入	万元	2827.00	-912.00	-24.39
十、其他收入	万元	157420.00	65057.00	70.44
收入合计	万元	2039822.00	346764.00	20.48

## 国家银行现金收入

项 目	单 位	2001 年	比上年同期增减	
			增减数	增减%
一、商品销售收入	万元	274354.00	102701.00	59.83
二、服务业收入	万元	66898.00	9185.00	15.91
三、税款收入	万元	10492.00	4512.00	75.45
四、城乡个体经营收入	万元	25614.00	6894.00	36.83
五、储蓄存款收入	万元	906696.00	134765.00	17.46
六、其他金融机构收入	万元	2400.00	- 1373.00	- 36.39
七、居民归还贷款收入	万元	21251.00	- 6077.00	- 22.24
八、汇兑收入	万元	27297.00	3549.00	14.94
九、有价债券收入	万元	2827.00	- 888.00	- 23.90
十、其他收入	万元	69668.00	11763.00	20.31
收入合计	万元	1407497.00	265031.00	23.20

## 国家银行现金支出

项 目	单 位	2001 年	比上年同期增减	
			增减数	增减%
一、工资性支出	万元	98572	2009	2.08
1. 国家工资及奖金支出	万元	55938	137	0.25
2. 国家对个人其他支出	万元	23933	625	2.68
3. 部队存款支出	万元	8007	781	10.81
4. 其他单位工资性支出	万元	1137	466	4.56
二、农副产品采购支出	万元	181029	79932	79.06
三、工矿及其他产品采购支出	万元	31630	23600	293.9
四、行政企事业管理费支出	万元	59504	3759	6.74
五、城乡个体经营支出	万元	38398	11677	43.7
六、储蓄存款支出	万元	923740	142989	18.31
七、其他金融机构支出	万元	4135	1735	72.29
八、居民提取贷款支出	万元	18766	- 6321	- 25.2
九、汇兑支出	万元	18233	- 4308	- 19.11
十、有价证券支出	万元	876	- 1502	- 63.16
十一、其他支出	万元	60865	10930	21.89
支出合计	万元	1435748	264500	22.58
投放(+ )回笼(- )	万元	28251	- 531	- 1.84
附:代发工资	万元	4067	- 8983	- 68.84

### 金融机构现金分县区投放(+ )回笼(- )情况

地区名称	单位	1999年	2000年	2001年
合计	万元	51223	31083	16490
凉州区	万元	2655	- 8896	- 17485
民勤县	万元	20688	17200	14181
古浪县	万元	12076	8782	5682
天祝县	万元	16102	13997	11734
市分行	万元	- 298	—	2378

### 武威市分机构现金投放(+ )回笼(- )情况

机构名称	单位	1999年	2000年	2001年
合计	万元	51223	31083	16490
人民银行	万元	1207	2257	2363
工商银行	万元	27575	4892	13050
农业银行	万元	4704	14403	9329
中国银行	万元	- 4525	- 2251	- 8228
建设银行	万元	1061	- 7816	- 10131
农发行	万元	13378	17297	21868
城市信用社	万元	- 221	528	- 20
农村信用社	万元	8044	1773	- 11741

## 年末市场货币流量

单位:万元

项 目	2000 年	2001 年	2001 年较 2000 年增长 %
合 计	46432	42982.65	-7.43
一、集团单位库存现金	3964	4104.5	3.54
二、城乡居民手持现金	42468	38878.15	-8.45
1. 农民手持现金	4995	5274.72	5.60
2. 城镇居民手持现金	10013	13016.9	30.00
3. 其他流动人口手持现金	27460	20586.53	-25.03
三、城乡个体户手持现金			
1. 160 户(城镇个体)	108.2	119.93	10.84
2. 85 户(农村户)	65.99	81.67	23.76

## 年末集团单位库存现金

单位:万元

项 目	2000 年	2001 年	2001 年比 2000 年增长 %
合 计	3964	4104.5	3.54
城镇	425.8	425	-0.19
农村	3538.2	3679.5	3.99
小计	3498.2	3679.5	5.18
供销合作社	102.2	110.5	8.12
信用合作社	2575	2749	6.76
农村乡镇	821	820	-0.13
1. 乡镇企业	700	720	2.86
2. 乡镇政府和村委会	121	100	-17.4

## 国内财产

项 目	全 市			凉 州 区	
	2000年	2001年	2001年较 2000年增长	2000年	2001年
保险金额合计	<b>232386</b>	<b>317861</b>	<b>36.78</b>	<b>161192</b>	<b>228218.4</b>
一、财产保险金额	154134	218266	41.61	106266	153216.4
二、机动车辆保险金额	66866	83103	24.28	45921	61834.7
三、货物运输保险金额	10266	15781	53.72	8917	13162
四、农业保险金额	1120	711	-36.55	88	5.3
保费收入合计	<b>3183</b>	<b>3628</b>	<b>13.98</b>	<b>2081</b>	<b>2443</b>
一、财产保险收入	886	894	0.90	493	489
二、机动车辆保险收入	2187	2613	19.48	1545	1902
三、货物运输保险收入	53	80	50.94	42	52
四、农业保险收入	57	41	-27.96	1	0.06
赔案金额合计	<b>2371</b>	<b>1916</b>	<b>-19.19</b>	<b>1516</b>	<b>1207</b>
一、财产保险赔款支出	731	564	-22.85	285	247
二、机动车辆保险赔款支出	1534	1297	-15.45	1177	940
三、货物运输保险赔款支出	60	27	-55.00	49	20
四、农业保险赔款支出	46	28	-38.91	5	0.1
赔款件数合计	<b>10335</b>	<b>7562</b>	<b>-26.83</b>	<b>4616</b>	<b>2604</b>
一、财产保险赔款件数	8333	5595	-32.86	3172	1260
二、机动车辆保险赔款件数	1850	1920	3.78	1313	
三、货物运输保险赔款件数	62	32	-48.39	54	24
四、农业保险赔款件数	90	15	-83.33	77	1

## 国内人寿

项 目	单 位	全 市			凉 州 区	
		2000年	2001年	2001年较 2000年增长%	2000年	2001年
一、人寿保险金额总计	万元	<b>810000</b>	<b>779289</b>	<b>-3.79</b>		<b>618031</b>
二、承保人数	人	<b>420000</b>	<b>324814</b>	<b>-22.66</b>		<b>230284</b>
三、业务收入总计	万元	<b>5147</b>	<b>6509</b>	<b>26.46</b>	<b>3431</b>	<b>4411</b>
1. 寿险首年保费	万元	1817	2351	29.39	1367.5	1500
2. 续期保费	万元	2539	3258	28.32	1517	2265
3. 意外险保费	万元	791	900	13.78	546	646
四、赔款支出总计	万元	<b>462</b>	<b>582</b>	<b>25.97</b>	<b>294</b>	<b>415</b>
1. 寿险赔款	万元	72	131	81.94	25	97
2. 短险赔款	万元	390	451	15.64	269	318
五、赔案件数	件	<b>4100</b>	<b>5450</b>	<b>32.93</b>		<b>3500</b>
六、满期给付金额	万元	<b>230</b>	<b>265</b>	<b>15.22</b>	<b>145</b>	<b>153</b>
满期给付人数	人	12141	1232	-89.85		474

## 保险业务

单位:万元、件

民勤县		古浪县		天祝县	
2000年	2001年	2000年	2001年	2000年	2001年
<b>33078</b>	<b>38792.3</b>	<b>12632</b>	<b>19809</b>	<b>25484</b>	<b>31041</b>
24123	30204.1	7016	13844.6	16729	21000.5
8105	7413.6	5616	5844.4	7224	8010.5
326	469.3	—	120	1023	2030
524	705.3	—	0	508	0
<b>464</b>	<b>524</b>	<b>233</b>	<b>255</b>	<b>405</b>	<b>406</b>
176	191	53	58	164	156
252	282	180	190	210	239
5	10	—	7	6	11
31	41	—	0	25	0
<b>387</b>	<b>298</b>	<b>172</b>	<b>156</b>	<b>296</b>	<b>255</b>
208	146	54	29	184	142
151	122	118	126	88	109
7	2	—	1	4	4
21	28	—	0	20	0
<b>4652</b>	<b>4011</b>	<b>615</b>	<b>523</b>	<b>452</b>	<b>424</b>
4444	3748	425	350	292	237
195	247	190	170	152	184
2	2	—	3	6	3
11	14	—	0	2	0

## 保险业务

单位:万元、人、件

民勤县		古浪县		天祝县	
2000年	2001年	2000年	2001年	2000年	2001年
	<b>114081</b>		<b>15764</b>		<b>31413</b>
	<b>49854</b>		<b>30229</b>		<b>14447</b>
<b>852</b>	<b>1012</b>	<b>561</b>	<b>672</b>	<b>303</b>	<b>430</b>
266	306	122	174	61	131
480	582	339	408	201	257
105	124	100	90	41	42
<b>63</b>	<b>73</b>	<b>65</b>	<b>63</b>	<b>40</b>	<b>31</b>
15	6	20	18	11	9
48	67	45	45	29	22
	<b>800</b>		<b>600</b>		<b>550</b>
<b>28</b>	<b>27</b>	<b>38</b>	<b>32</b>	<b>19</b>	<b>53</b>
	198		129		431



## 物 价

(上年 = 100)

指 标	2000 年	2001 年
<b>商品零售价格总指数</b>	<b>98.5</b>	<b>99.1</b>
1. 食品类	99.4	101
2. 饮料烟酒类	95.4	95.8
3. 服装鞋帽类	97.7	100.6
4. 纺织类	96	99.8
5. 中西药类	94.3	99.1
6. 化妆品类	96.8	98.9
7. 书报杂志类	106.1	104.4
8. 文化教育用品类	99.1	98.3
9. 日用品类	96.4	97.5
10. 家用电器类	94.4	90.3
11. 首饰类	90.3	95.4
12. 燃料类	116.7	101.7
13. 建筑材料类	98.4	99
14. 机电产品类	97.9	91.3
<b>消费品价格指数</b>	<b>98.4</b>	<b>101.5</b>
1. 食品类	98.8	99.3
粮食类	97.7	98.8
蛋类	84.2	104
肉禽及制品类	102.3	104.9
2. 烟酒及用品	—	98.9
3. 衣着类	95.6	98.1
4. 家庭设备及维修服务	96.1	96.6
5. 医疗保健及个人用品	94.4	99.8
6. 交通和通讯	93.6	100.3
7. 娱乐教育文化用品及服务	97.4	113.4
8. 居住类	109	102.5

资料篇

劳动工资

WUWEI  
NIANJIAN



武 威 年 鉴



## 从业人员情况(国有部分)

中央、省属部分

单位:人

项 目	年 末 人 数					
	单位从 业人员	女 性	在岗职工	其他从 业人员	离开本单位 仍保留劳动 关系的职工	
					内部退养 职工	
合 计	18609	6059	18237	372	4315	836
一、按企业、事业和机关分组						
1.企 业	10243	3144	9877	366	3659	567
其中:地方	4779	1647	4759	20	3328	244
2.事 业	2564	671	2558	6	18	12
其中:地方	1592	422	1586	6	18	12
3.机 关	5802	2244	5802	—	638	257
其中:地方	5532	2180	5532	—	638	257
二、按国民经济行业分组						
(一)农、林、牧、渔业	3195	1288	3195	—	224	20
(二)采掘业	2021	855	2021	—	737	—
(三)制造业	2410	843	2410	—	1623	295
(四)电力、煤气及水的生产和供应业	743	196	743	—	15	15
(五)建筑业	213	43	213	—	1066	—
(六)地质勘查、水利管理业	724	176	724	—	—	—
(七)交通运输、仓储、邮电通信业	2132	516	2095	37	100	75
(八)批发零售贸易、餐饮业	790	256	692	98	202	83
(九)金融、保险业	3219	1045	2988	231	223	223
(十三)教育、文化艺术和广播电影电视业	413	111	413	—	—	—
(十四)科学研究和综合技术服务业	434	118	428	6	—	—
(十五)国家机关、政党机关和社会团体	2315	612	2315	—	125	125

## 从业人员情况(集体部分)

中央、省属部分

单位:人

项 目	年 末 人 数					
	单位从 业人员	女 性	在岗职工	其他从 业人员	离开本单位 仍保留劳动 关系的职工	
					内部退养 职工	
合 计	1851	707	1830	21	141	16
一、按企业、事业和机关分组						
1.企 业	1637	588	1616	21	138	16
2.事 业	214	119	214	—	3	—
二、按国民经济行业分组						
(七)交通运输、仓储、邮电通信业	58	32	58	—	3	—
(八)批发零售贸易、餐饮业	270	55	270	—	138	16
(九)金融、保险业	1523	620	1502	21	—	—

## 平均人数和劳动报酬(集体部分)

中央、省属部分

单位:人、千元

项 目	平 均 人 数			劳 动 报 酬 和 生 活 费		
	单位从 业人员	在 岗 职 工	离开本单 位仍保留 劳动关系的 职工	单位从业 人员劳动 报酬	离开本单位 仍保留劳动 关系的职工	
					在 岗 职 工 工资总额	生 活 费
合 计	1876	1835	147	11257	11176	129
一、按企业、事业和机关分组						
1.企 业	1658	1617	144	10206	10125	129
2.事 业	218	218	3	1051	1051	—
二、按国民经济行业分组						
(七)交通运输、仓储、邮电通信业	218	218	3	1051	1051	—
(八)批发零售贸易、餐饮业	114	114	144	975	975	129
(九)金融、保险业	1544	1503	—	9231	9150	—

## 平均人数和劳动报酬(国有部分)

中央、省属部分

单位:人、千元

项 目	平 均 人 数			劳 动 报 酬 和 生 活 费		
	单 位 从 业 人 员	在 岗 职 工	离 开 本 单 位 仍 保 留 劳 动 关 系 的 职 工	单 位 从 业 人 员 劳 动 报 酬	在 岗 职 工 工 资 总 额	离 开 本 单 位 仍 保 留 劳 动 关 系 的 职 工 生 活 费
合 计	19195	17465	4248	166014	165820	10190
一、按企业、事业和机关分组						
1. 企 业	10739	9037	3628	84325	84131	7537
其中:地方	5330	4774	3293	31079	30959	4894
2. 事 业	2637	2609	6	30439	30439	80
其中:地方	1569	1548	6	18492	18492	80
3. 机 关	5819	5819	614	51250	51250	2573
其中:地方	5549	5549	614	46976	46976	2573
二、按国民经济行业分组						
(一)农、林、牧、渔业	2987	2987	212	18376	18376	1031
(二)采掘业	2019	2019	739	8170	8170	1300
(三)制造业	2547	2029	1745	18375	18375	3019
(四)电力、煤气及水的生产和供应业	962	946	16	18048	18048	252
(五)建筑业	446	446	889	2170	2170	730
(六)地质勘查、水利管理业	818	818	—	9237	9237	—
(七)交通运输、仓储、邮电通信业	2103	2066	100	20131	20057	572
(八)批发零售贸易、餐饮业	936	827	221	9011	8891	749
(九)金融、保险业	3204	2175	225	23727	23727	1719
(十三)教育、文化艺术和广播电影电视业	405	405	—	5403	5403	—
(十四)科学研究和综合技术服务业	436	415	—	5520	5520	—
(十五)国家机关、政党机关和社会团体	2332	2332	101	27846	27846	818

## 从业人员情况(国有部分一)

市、县区属部分

单位:人

项 目	年 末 人 数					
	单位从 业人员	女 性	在岗职工	其他从 业人员	离开本单位 仍保留劳动 关系的职工	内部退养 职工
合 计	61130	18921	58946	2184	2129	300
凉州区	25302	7345	24519	783	1075	173
民勤县	9279	2783	8998	281	60	6
古浪县	9500	2720	8554	946	127	—
天祝县	7764	2340	7591	173	149	—
市 直	9285	3733	9284	1	718	121
按国民经济行业分组						
(一)农、林、牧、渔业	4664	899	4636	28	123	31
凉州区	1723	282	1695	28	5	2
民勤县	525	111	525	—	—	—
古浪县	825	161	825	—	—	—
天祝县	782	136	782	—	—	—
市 直	809	209	809	—	118	29
(三)制造业	837	344	815	22	153	21
凉州区	646	295	624	22	67	21
民勤县	47	5	47	—	46	—
古浪县	45	5	45	—	—	—
天祝县	20	5	20	—	10	—
市 直	79	34	79	—	30	—
(四)电力、煤气及水的生产和供应业	1988	653	1987	1	—	—
凉州区	1203	346	1203	—	—	—

## 从业人员情况(国有部分二)

市、县区属部分

单位:人

项 目	年 末 人 数					
	单位从 业人员	女 性	在岗职工	其他从 业人员	离开本单位 仍保留劳动 关系的职工	
					内部退养 职工	
古浪县	465	170	465	—	—	—
天祝县	320	137	319	1	—	—
(五)建筑业	959	325	959	—	160	2
凉州区	544	232	544	—	160	2
民勤县	5	3	5	—	—	—
天祝县	410	90	410	—	—	—
(六)地质勘查、水利管理业	3265	908	3182	83	145	6
凉州区	1542	358	1459	83	32	—
民勤县	731	203	731	—	13	6
古浪县	573	203	573	—	—	—
天祝县	201	61	201	—	—	—
市 直	218	83	218	—	100	—
(七)交通运输、仓储、邮电通信业	2194	553	2190	4	404	22
凉州区	233	78	233	—	30	6
民勤县	302	80	302	—	—	—
古浪县	54	9	54	—	—	—
天祝县	75	21	71	4	2	—
市 直	1530	365	1530	—	372	16
(八)批发零售贸易、餐饮业	7013	3547	7004	9	882	81
凉州区	3068	1357	3059	9	625	75
民勤县	568	225	568	—	—	—
古浪县	898	341	898	—	127	—
天祝县	534	252	534	—	124	—



## 从业人员情况(国有部分三)

市、县区属部分

单位:人

项 目	年 末 人 数					
	单位从 业人员	女 性	在岗职工	其他从 业人员	离开本单位 仍保留劳动 关系的职工	
					内部退养 职工	
市 直	1945	1372	1945	—	6	6
(九)金融、保险业	19	14	19	—	—	—
市 直	19	14	19	—	—	—
(十)房地产业	240	79	225	15	—	—
凉州区	163	52	148	15	—	—
天祝县	26	11	26	—	—	—
市 直	51	16	51	—	—	—
(十一)社会服务业	2344	1133	2280	64	72	22
凉州区	1648	808	1634	14	46	—
民勤县	336	162	286	50	—	—
天祝县	90	56	90	—	—	—
市 直	270	107	270	—	26	22
(十二)卫生、体育和社会福利业	4483	2201	4483	—	16	12
凉州区	1435	696	1435	—	16	12
民勤县	858	489	858	—	—	—
古浪县	704	283	704	—	—	—
天祝县	575	227	575	—	—	—
市 直	911	506	911	—	—	—
(十三)教育、文化艺术和广播电影电视业	22778	6117	20844	1934	151	88
凉州区	10079	2155	9490	589	72	40
民勤县	3947	1126	3716	231	—	—

## 从业人员情况(国有部分四)

市、县区属部分

单位:人

项 目	年 末 人 数					
	单位从 业人员	女 性	在岗职工	其他从 业人员	离开本单位 仍保留劳动 关系的职工	内部退养 职工
古浪县	4349	1349	3403	946	—	—
天祝县	2876	939	2708	168	13	—
市 直	1527	548	1527	—	66	48
(十四)科学研究和综合技术服务业	435	107	435	—	—	—
凉州区	78	12	78	—	—	—
民勤县	5	1	5	—	—	—
古浪县	20	5	20	—	—	—
天祝县	6	2	6	—	—	—
市 直	326	87	326	—	—	—
(十五)国家机关、政党机关和社会团体	9852	2032	9828	23	23	15
凉州区	2881	665	2858	23	22	15
民勤县	1955	378	1955	—	1	—
古浪县	1567	194	1567	—	—	—
天祝县	1849	403	1849	—	—	—
市 直	1600	392	1599	1	—	—
(十六)其他行业	59	9	59	—	—	—
凉州区	59	9	59	—	—	—

## 从业人员情况(集体部分一)

市、县区属部分

单位:人

项 目	年 末 人 数					
	单位从 业人员			其他从 业人员	离开本单位 仍保留劳动 关系的职工	内部退养 职工
		女 性	在岗职工			
合 计	8606	3891	8541	65	2623	75
一、按企业、事业和机关分组						
1.企 业	7803	3464	7750	53	2599	68
2.事 业	567	270	555	12	9	7
3.机 关	236	157	236	—	15	—
二、按国民经济行业分组						
(二)采掘业	285	15	285	—	—	—
天祝县	65	—	65	—	—	—
市 直	220	15	220	—	—	—
(三)制造业	2845	1470	2840	5	1596	39
凉州区	2582	1286	2577	5	1583	39
古浪县	222	163	222	—	13	—
天祝县	24	12	24	—	—	—
市 直	17	9	17	—	—	—
(五)建筑业	308	107	281	27	16	—
凉州区	285	102	258	27	—	—
民勤县	23	5	23	—	16	—
(七)交通运输、仓储、邮电通信业	369	73	259	10	48	14
凉州区	369	73	359	10	48	14
(八)批发零售贸易、餐饮业	4204	1952	4193	11	948	14
凉州区	2720	1225	2714	6	264	8

## 从业人员情况(集体部分二)

市、县区属部分

单位:人

项 目	年 末 人 数					
	单位从 业人员	女 性	在岗职工	其他从 业人员	离开本单位 仍保留劳动 关系的职工	
					内部退养 职工	
民勤县	456	137	456	—	319	—
古浪县	449	378	449	—	333	—
天祝县	342	96	337	5	32	6
市 直	237	116	237	—	—	—
(十一)社会服务业	36	26	36	—	4	1
民勤县	22	12	22	—	4	1
市 直	14	14	14	—	—	—
(十二)卫生、体育和社会福利业	437	224	425	12	9	7
凉州区	392	188	380	12	9	7
市 直	45	36	45	—	—	—
(十五)国家机关、政党机关和社会团体	56	9	56	—	2	—
民勤县	18	—	18	—	—	—
古浪县	12	3	12	—	2	—
天祝县	13	1	13	—	—	—
市 直	13	5	13	—	—	—
(十六)其他行业	66	15	66	—	—	—
凉州区	66	15	66	—	—	—

## 从业人员情况(其他单位部分)

市、县区属部分

单位:人

项 目	年 末 人 数					
	单位从 业人员	女 性	在岗职工	其他从 业人员	离开本单位 仍保留劳动 关系的职工	内部退养 职工
合 计	15261	6428	15210	51	2005	422
一、按企业、事业和机关分组						
1.企 业	15231	6428	15180	51	1916	422
2.事 业	30	—	30	—	89	—
二、按国民经济行业分组						
(二)采掘业	1400	275	1400	—	149	7
凉州区	356	56	356	—	45	—
民勤县	418	19	418	—	—	—
天祝县	412	99	412	—	38	—
市 直	214	101	214	—	66	7
(三)制造业	12257	5377	12206	51	1418	237
凉州区	7182	3355	7161	21	316	201
民勤县	711	426	711	—	2	—
古浪县	1321	550	1321	—	189	—
天祝县	567	261	537	30	188	—
市 直	2476	785	2476	—	723	36
(七)交通运输、仓储、邮电通信业	39	12	39	—	23	—
古浪县	39	12	39	—	23	—
(八)批发零售贸易、餐饮业	1535	764	1535	—	326	178
凉州区	896	504	896	—	65	4
民勤县	319	119	319	—	87	—
市 直	320	141	320	—	174	174
(十一)社会服务业	30	—	30	—	89	—
民勤县	30	—	30	—	89	—

## 平均人数和劳动报酬(国有部分一)

市、县区属部分

单位:人、千元

项 目	平 均 人 数			劳动报酬和生活费		
	单位从 业人员	在岗职工	离开本单 位仍保留 劳动关系 的职工	单位从业 人员劳动 报酬	在岗职工 工资总额	离开本单 位仍保留劳 动关系的职 工生活费
合 计	60872	58625	1976	538851	532842	2738
凉州区	25313	24516	1069	189021	184657	839
民勤县	9151	8858	59	92686	91982	—
古浪县	9493	8547	127	71382	70928	127
天祝县	7660	7480	149	90270	90060	42
市 直	9255	9224	572	95492	95215	1730
按国民经济行业分组						
(一)农、林、牧、渔业	4681	4632	35	42492	42156	147
凉州区	1758	1733	6	12222	12114	24
民勤县	525	525	—	5231	5231	—
古浪县	823	823	—	5993	5993	—
天祝县	780	780	—	9593	9593	—
市 直	795	771	29	9453	9225	123
(三)制造业	817	795	144	4318	4227	100
凉州区	646	624	68	3452	3361	67
民勤县	47	47	46	237	237	—
古浪县	45	45	—	68	68	—
天祝县	20	20	—	107	107	—
市 直	59	59	30	454	454	33
(四)电力、煤气及水的生产和供应业	1972	1971	—	15456	15464	—
凉州区	1201	1201	—	8928	8928	—
古浪县	465	465	—	3894	3894	—
天祝县	306	305	—	2642	2634	—
(五)建筑业	959	959	160	3951	3951	10
凉州区	544	544	160	3357	3357	10
民勤县	5	5	—	31	31	—
天祝县	410	410	—	563	563	—

## 平均人数和劳动报酬(国有部分二)

市、县区属部分

单位:人、千元

项 目	平 均 人 数			劳动报酬和生活费		
	单位从 业人员	在岗职工	离开本单 位仍保留 劳动关系的 职工	单位从业 人员劳动 报酬	在岗职工 工资总额	离开本单 位仍保留劳动 关系的职工 生活费
(六)地质勘查、水利管理业	3262	3179	144	26162	25779	144
凉州区	1543	1460	32	12055	11672	—
民勤县	730	730	12	5507	5507	—
古浪县	573	573	—	4277	4277	—
天祝县	198	198	—	2293	2293	—
市 直	218	218	100	2030	2030	144
(七)交通运输、仓储、邮电通信业	2195	2191	403	15863	15843	522
凉州区	232	232	29	1414	1414	13
民勤县	300	300	—	2110	2110	—
古浪县	53	53	—	540	540	—
天祝县	75	71	2	697	677	4
市 直	1535	1535	372	11102	11102	505
(八)批发零售贸易、餐饮业	6952	6943	875	32446	32406	344
凉州区	3023	3014	618	13505	13465	179
民勤县	566	566	—	2679	2679	—
古浪县	887	887	127	3574	3574	127
天祝县	531	531	124	3062	3062	38
市 直	1945	1945	6	9626	9626	—
(九)金融、保险业	19	19	—	205	205	—
市 直	19	19	—	205	205	—
(十)房地产业	238	223	4	2102	2041	—
凉州区	161	146	4	1164	1103	—
天祝县	26	26	—	310	310	—
市 直	51	51	—	628	628	—
(十一)社会服务业	2337	2337	63	15619	15407	127
凉州区	1646	1632	46	8960	8898	66
民勤县	322	272	—	3009	2859	—
天祝县	90	90	—	1063	1063	—

## 平均人数和劳动报酬(国有部分三)

市、县区属部分

单位:人、千元

项 目	平 均 人 数			劳 动 报 酬 和 生 活 费		
	单位从 业人员	在岗职工	离开本单 位仍保留 劳动关系 的职工	单位从业 人员劳动 报酬	在岗职工 工资总额	离开本单 位仍保留劳 动关系的职 工生活费
市 直	279	279	17	2587	2587	61
(十二)卫生、体育和社会福利业	4464	4464	12	48187	48187	61
凉州区	1435	1435	12	12934	12934	61
民勤县	849	849	—	9029	9029	—
古浪县	703	703	—	5414	5414	—
天祝县	566	566	—	6149	6149	—
市 直	911	911	—	14661	14661	—
(十三)教育、文化艺术和广播电影电视业	22607	20640	103	221422	216810	1150
凉州区	10074	9468	72	86475	83007	317
民勤县	3854	3614	—	42728	42174	—
古浪县	4349	3403	—	33257	32803	—
天祝县	2810	2642	13	39706	39619	—
市 直	1520	1513	18	19256	19207	833
(十四)科学研究和综合技术服务业	437	437	—	5952	5952	—
凉州区	78	78	—	873	873	—
民勤县	5	5	—	62	62	—
古浪县	20	20	—	138	138	—
天祝县	6	6	—	90	90	—
市 直	328	328	—	4789	4789	—
(十五)国家机关、政党机关和社会团体	9873	9840	23	104295	104049	102
凉州区	2913	2890	22	23309	23158	102
民勤县	1948	1945	1	22063	22063	—
古浪县	1575	1575	—	14227	14227	—
天祝县	1842	1835	—	23995	23900	—
市 直	1595	1595	—	20701	20701	—
(十六)其他行业	59	59	—	373	373	—
凉州区	59	59	—	373	373	—



## 平均人数和劳动报酬(集体部分一)

市、县区属部分

单位:人、千元

项 目	平 均 人 数			劳动报酬和生活费		
	单位从 业人员	在岗职工	离开本单 位仍保留 劳动关系的 职工	单位从业 人员劳动 报酬	在岗职工 工资总额	离开本单 位仍保留劳动 关系的职工 生活费
合 计	8677	8476	2607	37237	36620	600
一、按企业、事业和机关分组						
1.企 业	7875	7686	2583	32861	32285	586
2.事 业	566	554	9	3626	3585	14
3.机 关	236	236	15	750	750	—
二、按国民经济行业分组						
(二)采掘业	280	232	—	2472	2472	—
天祝县	60	12	—	360	360	—
市 直	220	220	—	2112	2112	—
(三)制造业	2864	2863	1586	9186	9172	49
凉州区	2586	2585	1573	8578	8564	49
古浪县	222	222	13	441	441	—
天祝县	39	39	—	77	77	—
市 直	17	17	—	90	90	—
(五)建筑业	308	281	16	2052	1944	—
凉州区	285	258	—	1969	1861	—
民勤县	23	23	16	83	83	—
(七)交通运输、仓储、邮电通信业	369	359	48	1839	1803	52
凉州区	369	359	48	1839	1803	52
(八)批发零售贸易、餐饮业	4262	4159	942	17853	17435	481

## 平均人数和劳动报酬(集体部分二)

市、县区属部分

单位:人、千元

项 目	平 均 人 数			劳 动 报 酬 和 生 活 费		
	单位从 业人员	在岗职工	离开本单 位仍保留 劳动关系 的职工	单位从业 人员劳动 报酬	在岗职工 工资总额	离开本单 位仍保留劳 动关系的职 工生活费
凉州区	2724	2714	264	10047	10024	32
民勤县	456	456	312	1946	1946	314
古浪县	449	449	333	2285	2285	125
天祝县	396	303	33	2067	1672	10
市 直	237	237	—	1508	1508	—
(十一)社会服务业	36	36	4	156	156	4
民勤县	22	22	4	79	79	4
市 直	14	14	—	77	77	—
(十二)卫生、体育和社会福利业	436	424	9	2826	2785	14
凉州区	391	379	9	2502	2461	14
市 直	45	45	—	324	324	—
(十五)国家机关、政党机关和社会团体	56	56	2	465	465	—
民勤县	18	18	—	112	112	—
古浪县	12	12	2	60	60	—
天祝县	13	13	—	163	163	—
市 直	13	13	—	130	130	—
(十六)其他行业	66	66	—	388	388	—
凉州区	66	66	—	388	388	—

## 平均人数和劳动报酬(其他单位部分)

市、县区属部分

单位:人、千元

项 目	平 均 人 数			劳动报酬和生活费		
	单位从 业人员	在岗职工	离开本单 位仍保留 劳动关系的 职工	单位从业 人员劳动 报酬	在岗职工 工资总额	离开本单 位仍保留劳动 关系的职工 生活费
合 计	15099	15050	1671	78973	78814	2162
一、按企业、事业和机关分组						
1.企 业	15069	15020	1582	78865	78706	2162
2.事 业	30	30	89	108	108	—
二、按国民经济行业分组						
(二)采掘业	1341	1341	149	8524	8524	103
凉州区	350	350	45	1971	1971	—
民勤县	336	336	—	2483	2483	—
天祝县	431	431	38	2658	2658	—
市 直	224	224	66	1412	1412	103
(三)制造业	12138	12089	1108	62442	62283	1740
凉州区	7185	7166	315	37966	37882	764
民勤县	711	711	2	3671	3671	—
古浪县	1330	1330	36	4905	4905	—
天祝县	618	588	200	2222	2147	22
市 直	2294	2294	555	13678	13678	954
(七)交通运输、仓储、邮电通信业	39	39	23	225	225	30
古浪县	39	39	23	225	225	30
(八)批发零售贸易、餐饮业	1551	1551	302	7674	7674	289
凉州区	895	895	65	3920	3920	18
民勤县	336	336	63	1542	1542	—
市 直	320	320	174	2212	2212	271
(十一)社会服务业	30	30	89	108	108	—
民勤县	30	30	89	108	108	—

## 城乡劳动力资源配置情况(一)

单位:万人

项 目	城乡合计	城 镇	乡 村
<b>一、年末劳动力资源总数</b>	<b>113.02</b>	<b>21.74</b>	<b>91.28</b>
其中:当年新增的劳动力资源	3.12	1.94	1.18
1.年末16岁以上全部人数	126.44	25.34	101.10
其中:不计入劳动力资源的人数	14.99	3.95	11.04
2.机械变动差额跨地区调整数(+ -)	-0.17	0.03	-0.20
<b>二、经济活动人口</b>	<b>97.40</b>	<b>17.87</b>	<b>79.53</b>
(一)从业人员	96.79	17.26	79.53
1.按就业身份分组			
(1)全部职工	10.24	10.24	—
(2)再就业的离退休人员	0.02	0.02	—
(3)私营业主	0.30	0.08	0.22
(4)个体户主	3.53	1.06	2.47
(5)私营企业和个体从业人员	7.92	4.36	3.56
(6)乡镇企业从业人员	16.29	1.08	15.21
(7)农村劳动力	56.63	0.28	56.35
(8)其他	1.86	0.14	1.72
2.按经济类型分组			
(1)国有经济	7.88	7.83	0.05
(2)集体经济	27.70	0.98	26.72
(3)私营经济	5.22	2.09	3.13
(4)个体经济	18.72	3.39	15.33
(5)联营经济	0.22	0.12	0.10
(6)股份制经济	1.64	1.37	0.27

## 城乡劳动力资源配置情况(二)

单位:万人

项 目	城乡合计	城 镇	乡 村
(7)港、澳、台投资经济	0.01	0.01	—
(8)其他经济	35.40	1.47	33.93
3.按国民经济行业分组			
(1)农、林、牧、渔业	54.24	0.77	53.47
(2)采掘业	1.26	0.36	0.90
(3)制造业	6.08	4.99	1.09
(4)电力煤气及水的生产供应业	0.27	0.27	—
(5)建筑业	3.84	0.14	3.70
(6)地质勘察、水利管理业	0.40	0.40	—
(7)交通仓储邮电通讯业	2.52	0.51	2.01
(8)批发、零售、餐饮业	6.36	4.41	1.95
(9)金融、保险业	0.49	0.47	0.02
(10)房地产业	0.02	0.02	—
(11)社会服务业	0.83	0.30	0.53
(12)卫生、体育和社会福利业	0.83	0.50	0.33
(13)教育、文化、广播电影电视业	2.64	2.32	0.32
(14)科学研究综合技术服务业	0.09	0.08	0.01
(15)国家、政党机关和社会团体	1.22	1.20	0.02
(16)其他行业	15.70	0.52	15.18
(二)失业人员	0.61	0.61	—
三、非经济活动人口	<b>15.62</b>	<b>3.87</b>	<b>11.75</b>
其中:16岁以上在校学生	7.32	2.25	5.07
家务劳动者	8.30	1.62	6.68

# 资料篇

文化  
教育  
科技  
体育

WUWEI  
NIANJI  
AN



武 威 年 鉴



## 文化、文物、电影机构、人员

指 标	单 位	合 计	凉 州 区	民 勤 县	古 浪 县	天 祝 县	市 直
机构总数	个	141	52	28	27	26	8
人员合计	人	607	136	86	62	54	269
一、文化机构	个	13	2	2	3	3	3
人员	人	217	44	19	15	15	124
1. 艺术表演机构	个	4	—	—	1	1	2
人员	人	110	—	—	3	2	105
2. 群艺馆	个	1	—	—	—	—	1
人员	人	19	—	—	—	—	19
3. 文化馆	个	4	1	1	1	1	—
人员	人	59	28	12	8	11	—
4. 图书馆	个	4	1	1	1	1	—
人员	人	29	16	7	4	2	—
5. 文化稽查队	个	5	1	1	1	1	1
人员	人	23	5	3	5	3	7
二、文物机构	个	5	—	1	1	1	2
人员	人	105	—	15	4	4	82
三、乡镇文化站	个	112	48	23	21	20	—
人员	人	114	48	23	22	21	—
四、电影机构	个	5	1	1	1	1	1
人员	人	61	14	6	6	5	30
五、管理机构	个	5	1	1	1	1	1
人员	人	97	30	23	15	9	20
六、剧场	个	1	—	—	—	—	1



## 文化、文物、电影情况

指 标	单 位	合 计	凉 州 区	民 勤 县	古 浪 县	天 祝 县	市 直
<b>一、图书馆藏书量</b>	册(件)	<b>208141</b>	<b>136577</b>	<b>31093</b>	<b>29100</b>	<b>11371</b>	—
古籍	册(件)	7458	3100	4358	—	—	—
新籍	册(件)	200683	133477	26735	29100	11371	—
流通	千人次	89	82	4	1	2	—
外借	千册次	198	170	24	2	2	—
用房面积	平方米	3739	2491	340	108	800	—
<b>二、文化馆群艺馆办展览</b>	次	<b>27</b>	<b>6</b>	<b>6</b>	—	<b>7</b>	<b>8</b>
办文艺活动	次	23	12	4	—	—	7
办训练班	次	39	27	6	—	2	4
放录象	场次	5400	5400	—	—	—	—
藏书	册	9674	—	—	—	—	9674
建筑面积	平方米	9372	3884	1450	—	1474	2564
<b>三、文物藏品</b>	件	<b>44669</b>	—	<b>844</b>	<b>1279</b>	<b>1508</b>	<b>41038</b>
其中:一级品	件	129	—	—	1	3	125
参观人次	千人次	68	—	2	—	10	56
用房面积	平方米	7041	—	425	200	500	5916
<b>四、艺术表演场次</b>	场次	<b>222</b>	—	—	—	—	<b>222</b>
观众人次	千人次	970	—	—	—	—	970
新创剧目	个	4	—	—	—	—	4
<b>五、电影放映场次</b>	场	<b>2248</b>	<b>780</b>	<b>376</b>	<b>67</b>	<b>540</b>	<b>485</b>
观众人次	千人次	525	160	95	12	172	86

## 广播电视情况

指 标	单位	合 计	凉州区	民勤县	古浪县	天祝县
一、无线广播电台(站)	座	4	1	1	1	1
节目套数	套	4	1	1	1	1
平均每天播出时间	时/分	29:25	6:00	6:00	6:00	11:25
自办节目	时/分	13:55	3:00	2:00	1:30	7:25
小调频台	座	47	10	15	16	6
乡镇广播站	座	101	47	13	24	17
通广播村	个	1101	441	244	230	186
通村率	%	97.87	100	100	91.27	98.94
已装喇叭户	万户	6.21	0.65	5.06	0.25	0.25
广播覆盖人口	万人	162.66	89.39	26.06	29.4	17.81
广播覆盖率	%	85.12	90.1	86.09	75.48	78.56
二、无线电视台	座	1	—	—	—	—
节目套数	套	3	—	1	—	1
每周播出时间	时/分	157:40	33:20	—	—	44:50
自办节目	时/分	135:30	—	25:10	—	36:40
全年制作节目	时/分	1538:00	—	312:00	—	642:00
卫星地球站	座	560	270	115	68	10
电视通村率	%	97.87	100	100	91.27	98.94
电视覆盖人口	万人	176.68	94.52	27.44	34.11	19.97
电视覆盖率	%	91.68	94.8	90.01	87.01	87.43

## 中小学学校分类情况

指 标	单 位	合 计	凉 州 区	民 勤 县	古 浪 县	天 祝 县
学校总计	所	1513	561	298	342	312
1.农职业中学	所	11	5	2	2	2
厂矿办	所	3	1	1	—	1
2.普通中学	所	146	76	24	29	17
厂矿办	所	4	4	—	—	—
高中	所	24	12	4	4	4
厂矿办	所	2	2	—	—	—
初中	所	122	64	20	25	13
厂矿办	所	3	2	1	—	—
3.小学	所	1356	480	272	311	293
厂矿办	所	13	9	2	—	2
村校	所	156	—	1	37	118
初级小学	所	283	—	220	43	20
完全小学	所	885	478	33	226	148
附设初中班小学	所	14	2	—	5	7
高小	所	18	—	18	—	—

## 小学、学前班、幼儿园基本情况

指 标	单 位	合 计	凉 州 区	民 勤 县	古 浪 县	天 祝 县
<b>1.小学班级</b>	<b>个</b>	<b>8041</b>	<b>3575</b>	<b>1421</b>	<b>1837</b>	<b>1208</b>
毕业生	人	40259	23052	6116	6791	4300
招 生	人	40701	18465	7337	10522	4377
在校学生	人	257412	125537	42253	59604	30018
一年级	人	43630	18545	7684	11963	5438
二年级	人	40639	18297	7535	10138	4669
三年级	人	41213	19412	7100	9784	4917
四年级	人	42594	21093	6636	9762	5103
五年级	人	45301	23690	6868	9543	5200
六年级	人	44035	24500	6430	8414	4691
厂矿办在校生	人	5747	4513	297	—	937
女学生总计	人	120862	58773	19698	28242	14149
2002年毕业班学生	人	44035	24500	6430	8414	4691
<b>2.幼儿园</b>	<b>园(所)</b>	<b>393</b>	<b>361</b>	<b>7</b>	<b>19</b>	<b>6</b>
班级数	个	2033	1000	487	280	266
小学附设学前班	个	864	199	233	238	194
在园幼儿数	人	45896	24460	10018	7801	3617
学前班幼儿	人	18416	4454	4524	6555	2883
教职工	人	1667	1429	69	57	112
教师	人	1070	899	53	46	72
保健员	人	58	53	2	2	1

## 小学生入学、巩固、普及、毕业率情况

指 标	单 位	合 计	凉 州 区	民 勤 县	古 浪 县	天 祝 县
<b>一、学龄儿童入学情况</b>						
校内外学龄儿童总数	人	251624	124940	41801	59287	25596
已入学的学龄儿童	人	251135	124830	41731	59138	25436
入学率	%	99.81	99.91	99.83	99.75	99.37
农村校内外学龄儿童	人	223964	107576	38373	57399	20616
已入学的学龄儿童	人	223280	107466	38280	57103	20431
入学率	%	99.69	99.9	99.76	99.48	99.1
<b>二、在校学生巩固情况</b>						
学年初小学生	人	261534	129937	41540	58337	31720
学年末小学生	人	260512	129889	40980	58132	31511
巩固率	%	99.61	99.96	98.65	99.65	99.34
农村学年初小学生	人	232876	112353	37870	56492	26161
农村学年末小学生	人	231873	112315	37317	56287	25954
巩固率	%	99.57	99.97	98.54	99.64	99.21
<b>三、12—15 周岁儿童初等教育普及情况</b>						
12—15 周岁儿童总人数	人	145594	82307	20671	25059	17557
其中:上小学的	人	45694	23020	6140	8549	7985
上中学的	人	93946	56696	14403	15762	7085
校外人数	人	5954	2591	128	748	2487
小学毕业的	人	4955	1981	128	687	2159
达到普及的	人	942	589	—	43	310
文盲粗识字	人	65	21	—	18	26
初等教育普及率	%	99.94	99.97	100	99.9	99.81
<b>四、小学毕业率情况</b>						
2000—2001 年初毕业班学生	人	40521	23052	6222	6846	4401
2000—2001 年末考试毕业生	人	40217	23010	6116	6791	4300
毕业率	%	99.25	99.82	98.3	99.2	97.71

## 中等专业学校情况

单位:人

指 标	总 计	卫 校	机 校	牧 校	财 校	乡企学校	体 校	武威师范	天祝师范
毕业生	1645	82	426	353	100	128	36	450	70
招生	2104	330	580	436	190	208	50	240	70
在校生	5544	627	1494	1066	535	675	140	747	260
三、四年制	5544	627	1494	1066	535	675	140	747	260
一年级	2104	330	580	436	190	208	50	240	71
二年级	1969	218	554	373	226	237	50	239	72
三年级	1433	79	360	257	119	230	40	268	80
四年级	37	—	—	—	—	—	—	—	37
2002年毕业班学生	965	79	360	—	119	230	40	89	48
教职工合计	907	120	186	137	94	79	67	159	65
其中:专任教师	504	78	68	71	50	50	44	98	45
行政人员	126	11	34	14	23	11	5	25	3
工勤人员	171	23	37	29	15	10	15	25	17
教辅人员	72	8	24	16	6	6	3	9	—
办厂人员	17	—	8	7	—	—	—	2	—
其他人员	19	—	—15	—	—	2	—	—	—

## 成人自学考试情况

指 标	单 位	高等教育	应用型中专自学
开考课程	门	537	9
报考人数	人	23164	90
实考人数	人	19558	90
报考人次	人次	52925	—
实考人次	人次	42988	—
获单科合格证	人	14071	—
获单科合格证人次	人次	24363	—
合格率	%	57	—
毕业人数	人	464	197

## 普通高中、农职业高中基本情况

指 标	单 位	合 计	凉 州 区	民 勤 县	古 浪 县	天 祝 县
<b>一、普通高中班级</b>	<b>班</b>	<b>347</b>	<b>171</b>	<b>85</b>	<b>61</b>	<b>30</b>
毕业生数	人	4268	2352	987	608	321
招生	人	10162	5022	2489	1881	770
初中毕业生入学率	%	38.6	29.4	71.2	46.5	45.3
在校学生	人	21853	10979	5358	3938	1578
其中:一年级	人	10155	5002	2499	1881	773
二年级	人	6633	3358	1676	1152	447
三年级	人	5065	2619	1183	905	358
厂矿学校在校生	人	648	620	—	—	28
在校女学生总数	人	7293	3298	2121	1261	613
在校住宿生总数	人	5316	3200	—	1437	679
2002年毕业班学生	人	5065	2619	1183	905	358
<b>二、农职业高中班级数</b>	<b>班</b>	<b>72</b>	<b>44</b>	<b>9</b>	<b>13</b>	<b>6</b>
农职业高中毕业生	人	780	351	160	176	93
农职业高中招生	人	855	469	184	190	12
招生占初中毕业生比例	%	3.25	2.74	5.26	4.69	0.71
农职业高中在校生	人	2255	1254	482	425	94
一年级	人	855	469	184	190	12
二年级	人	742	372	145	162	63
三年级	人	658	413	153	73	19
2002年毕业班学生	人	663	413	153	65	32

## 初中学校基本情况

指 标	单 位	合 计	凉 州 区	民 勤 县	古 浪 县	天 祝 县
初中班级数	个	1940	1143	315	307	157
毕业生人数	人	26346	17100	3496	4049	1701
招生人数	人	38452	22606	5922	6418	3506
招生占小学毕业生比例	%	95.91	98.07	96.83	94.51	81.53
农村招生比例	%	89.8	96.1	88.99	92.09	48.94
初中在校学生	人	101571	61690	15438	16077	8366
其中:一年级	人	38542	22606	5959	6424	3553
二年级	人	34196	20947	5291	5271	2687
三年级	人	28833	18137	4188	4382	2126
厂矿部门学校在校者	人	2280	1771	55	—	454
在校女学生	人	46389	28513	7408	6915	3553
住宿生	人	17946	3265	9262	2408	3011
2002年毕业班学生	人	28274	18137	4188	4141	1808
学年初在校学生	人	93236	57069	13570	15245	7352
学年末在校学生	人	91487	56183	13413	14924	6967
初中学生巩固率	%	98.1	98.4	98.8	97.9	94.8
农村学年初在校学生	人	76530	48443	10956	14010	3121
农村学年末在校学生	人	75012	47667	10785	13695	2865
农村学生巩固率	%	98.02	98.4	98.44	97.75	91.8
2000——2001学年初毕业班学生	人	27021	17443	3629	4141	1808
2000——2001学年末实际毕业生	人	26346	17100	3496	4049	1701
毕业率	%	97.5	98.03	96.34	97.78	94.08



## 中、小学校舍、图书等情况

指 标	单 位	合 计	凉 州 区	民 勤 县	古 浪 县	天 祝 县	市 直
一、学校占地面积	亩	<b>17623.4</b>	<b>8089.8</b>	<b>3724.5</b>	<b>3940.8</b>	<b>1489.1</b>	<b>379.2</b>
其中:小学	亩	12010.4	5363	2643	2802	1178.4	24
普通中学	亩	5099.5	2447.8	1029	1001.3	266.3	355.2
农职业中学	亩	513.5	279	52.5	137.6	44.4	—
二、校舍建筑面积	万平方米	<b>161.9</b>	<b>71.2</b>	<b>36</b>	<b>28.5</b>	<b>20.2</b>	<b>6</b>
其中:小学	万平方米	97.3	42.9	22.8	19.4	11.7	0.5
普通中学	万平方米	63.5	29.2	12.6	8.4	7.8	5.5
农职业中学	万平方米	6.6	4.6	0.6	0.7	0.7	—
三、危房面积	万平方米	<b>20.2</b>	<b>9.2</b>	<b>4.1</b>	<b>3.2</b>	<b>2.9</b>	<b>0.8</b>
其中:小学	万平方米	12	5.9	2.5	2.1	1.4	0.1
普通中学	万平方米	8.1	3.3	1.6	1	1.5	0.7
农职业中学	万平方米	0.2	—	—	0.2	—	—
四、中小学课桌椅	单人套	<b>409938</b>	<b>218589</b>	<b>64120</b>	<b>76907</b>	<b>41560</b>	<b>8762</b>
其中:小学	单人套	285698	150961	42620	58337	32000	1780
普通中学	单人套	121429	66788	21000	18129	9200	6312
农职业中学	单人套	2811	840	500	441	360	670

## 中、小学校舍、图书等情况

指 标	单 位	合 计	凉 州 区	民 勤 县	古 浪 县	天 祝 县	市 直
五、中小学校舍结构总面积	万平方米	<b>154</b>	<b>65.98</b>	<b>35.98</b>	<b>31.45</b>	<b>16.77</b>	<b>3.82</b>
砖木结构面积	万平方米	93.53	49.8	12.93	13.4	12.7	4.7
砖土木结构面积	万平方米	22.35	12.5	4.45	3.3	—	2.1
土木结构面积	万平方米	41.81	3.8	18.6	14.75	4.06	0.6
六、建成砖木结构学校	所	<b>592</b>	<b>405</b>	<b>34</b>	<b>38</b>	<b>115</b>	—
小学	所	493	334	31	29	99	—
中学	所	99	71	3	9	16	—
七、校舍实现一无两有乡镇	个	<b>105</b>	<b>48</b>	<b>19</b>	<b>25</b>	<b>13</b>	—
实现一无两有中学	所	150	78	24	29	17	2
实现一无两有小学	所	1281	492	270	277	241	1
实现六配套小学	所	1224	478	256	306	183	1
建有四室的初中	所	128	68	19	25	14	2
建有四室的小学	所	828	440	150	171	61	1
八、中小学图书合计	册	<b>4139850</b>	<b>2282183</b>	<b>682540</b>	<b>640082</b>	<b>336893</b>	<b>198152</b>
其中：普通中学	册	1485003	949796	222647	177966	94214	40380
农职业中学	册	132269	49860	12000	11670	6739	52000
小学	册	2522578	1370609	447893	450446	235940	17690

## 中小学校教职工基本情况

指 标	单 位	合 计	凉 州 区	民 勤 县	古 浪 县	天 祝 县	市 直
教职工合计	人	18603	8961	3427	3276	2471	468
公办	人	17896	8415	3388	3276	2349	468
民办	人	—	—	—	—	—	—
其他部门办	人	707	546	39	—	122	—
一、小学教职工人数	人	11015	5351	1896	2067	1629	72
公办	人	10650	5051	1882	2067	1578	72
民办	人	—	—	—	—	—	—
其他部门办	人	365	300	14	—	51	—
二、普通中学教职工	人	7160	3427	1453	1173	796	311
公办	人	6854	3187	1441	1173	742	311
民办	人	—	—	—	—	—	—
其他部门办	人	306	240	12	—	54	—
三、农职业中学教职工	人	428	183	78	36	46	85
公办	人	392	177	65	36	29	85
民办	人	—	—	—	—	—	—
其他部门办	人	36	6	13	—	17	—
四、其他教育、行政人员	人	1082	822	37	128	34	39
五、兼任教师人数	人	1484	51	232	949	252	—
代课教师	人	1484	51	232	949	252	—
临时职工	人	—	—	—	—	—	—
六、教职工参加各类学习	人	4021	1415	341	1221	1044	—
其中:中学的	人	1606	694	189	466	257	—
小学的	人	2415	721	152	755	787	—

## 中小学专任教师学历及中小学班额情况

指 标	单位	合 计	凉州区	民勤县	古浪县	天祝县	市直
<b>1. 高中专任教师</b>	人	<b>1121</b>	<b>361</b>	<b>284</b>	<b>223</b>	<b>112</b>	<b>141</b>
大学本科及以上	人	627	195	152	106	51	123
大学专科毕业	人	479	161	130	113	57	18
中专毕业	人	15	5	2	4	4	—
<b>2. 初中专任教师</b>	人	<b>5062</b>	<b>2665</b>	<b>968</b>	<b>776</b>	<b>568</b>	<b>85</b>
大学本科及以上	人	559	320	46	81	62	50
大学专科毕业	人	3759	2007	756	550	417	29
中专毕业	人	729	337	160	143	87	2
高中毕业及以下	人	15	1	6	2	2	4
<b>3. 农职中专任教师</b>	人	<b>329</b>	<b>206</b>	<b>64</b>	<b>30</b>	<b>29</b>	<b>—</b>
本科以上	人	132	88	26	13	5	—
专科毕业	人	175	103	34	17	21	—
中专、高中毕业及以下	人	22	15	4	—	3	—
小学专任教师	人	10616	5230	1831	1890	1593	72
中专以上	人	7989	3998	1341	1305	1276	69
高中	人	2012	932	390	463	224	3
其他毕业生	人	2332	1816	17	238	212	49
师范生	人	8284	3414	1814	1652	1381	23
<b>4. 小学教职工平均负担学生</b>	人	<b>23.4</b>	<b>23.1</b>	<b>22.3</b>	<b>28.8</b>	<b>18.4</b>	<b>24.7</b>
普通中学教职工平均负担学生	人	17.2	19.6	14.3	17.1	12.5	17.6
农职工教职工平均负担学生	人	5.3	6.2	6.2	11.8	2	1.4
<b>5. 小学平均班额</b>	人	<b>32</b>	<b>34.9</b>	<b>29.7</b>	<b>32.4</b>	<b>24.8</b>	<b>68.5</b>
普通中学平均班额	人	53.9	54.7	52	54.4	47.8	64.5
农职中平均班额	人	30.8	28.5	43.8	33.9	14.8	—

## 科技、体育情况

指 标	单 位	数 量	指 标	单 位	数 量
一、市县科技管理机构	个	5	获省级金牌	枚	8
科研院所	所	6	获省级银牌	枚	8
乡镇中心	个	112	获省级铜牌	枚	13
民营科研院所	个	35	破市记录	项	1
企业科技机构	个	10	有等级运动员	人	22
科普协会、学会	个	448	其中:女运动员	人	7
农村推广点	个	570	田径	人	5
各类科学技术人员	万人	2.47	摔跤	人	6
农民技术员	个	1600	柔道	人	4
实施科技项目	项	145	武术	人	7
其中:国列	项	1	有等级裁判员	人	62
省列	项	26	举办乡级以上运动会	次	691
市列	项	16	参赛人员	万人	50.9
其中:工业	项	38	体育达标人数	万人	27.8
农业	项	98	体育运动场地	个	3053
其他	项	9	其中:游泳池	个	8
二、体育工作情况			灯光球场	个	4
市县委	个	5	武馆	个	3
业余体校	所	4	体育锻炼人口	万人	83.6
传统项目学校	所	76	向省上输送运动员	人	10
传统项目参加学生	个	15320			

# 资料篇

人口计划生育

卫生其他社会事业

WUWEI  
NIANJIAN



武威年鉴



## 人 口 情 况

指 标	单 位	合 计	凉 州 区	民 勤 县	古 浪 县	天 祝 县
一、人口变动调查数						
总人口	万人	192.24	99.71	30.49	39.2	22.84
自增率	‰	6.76	5.55	7.08	8.38	7.89
二、公安年报数						
总户数	户	457679	251910	71251	85416	49102
总人口	人	1871441	982318	290140	385354	213629
男	人	963831	506481	148537	196958	111855
女	人	907610	475837	141603	188396	101774
非农业人口	人	280176	196575	32699	20903	29999
农业人口	人	1591265	785743	257441	364451	183630
未落常住户口人口	人	10815	6374	935	3506	—
当年出生人口	人	21068	9533	5453	4809	1273
男	人	11300	5213	2884	2507	696
女	人	9768	4320	2569	2302	577
当年死亡人口	人	7496	4034	1402	1538	522
男	人	4156	2206	794	843	313
女	人	3340	1828	608	695	209
省内迁入	人	19141	9952	4547	3393	1249
省外迁入	人	2063	919	870	143	131
迁往省内	人	17641	9359	2316	3284	2682
迁往省外	人	6122	2128	1167	1127	1700



## 计划生育情况

指 标	单位	合 计	凉州区	民勤县	古浪县	天祝县
一、本年出生总数	人	<b>23033</b>	<b>11638</b>	<b>3815</b>	<b>4908</b>	<b>2672</b>
男 性	人	11834	5979	1953	2523	1379
女 性	人	11199	5659	1862	2385	1293
二、出生性别比例	男/女	<b>105.67</b>	<b>105.65</b>	<b>104.89</b>	<b>105.79</b>	<b>106.65</b>
三、计划内出生	人	<b>20902</b>	<b>10769</b>	<b>3485</b>	<b>4190</b>	<b>2458</b>
其中：一孩	人	15672	8348	2466	3293	1565
二孩	人	5182	2395	1015	886	886
三孩	人	48	26	4	11	7
计划生育率	%	90.75	92.53	91.35	85.37	91.99
四、计划外出生	人	<b>2131</b>	<b>869</b>	<b>330</b>	<b>718</b>	<b>214</b>
其中：一孩	人	35	6	—	—	29
二孩	人	1941	815	323	645	158
多孩	人	155	48	7	73	27
计划外生育率	%	9.25	7.47	8.65	14.63	8.01
五、计划内外一孩比率	%	<b>68.19</b>	<b>71.78</b>	<b>64.64</b>	<b>67.09</b>	<b>59.66</b>
二孩比率	%	30.93	27.58	35.07	31.19	39.07
多孩比率	%	0.88	0.64	0.29	1.71	1.27
已婚育龄妇女	万人	39.26	20.82	6.3	7.77	4.36
已婚妇女占总人口	%	20.36	20.62	20.68	19.82	19.66
妇女综合节育率	%	89.06	89.91	87.94	87.69	89.01
累计领取独生子女证	人	26543	18243	4670	1806	1824
本年初婚妇女	人	11351	5680	2203	2214	1254
初婚率	‰	5.91	5.67	7.25	5.67	5.59

## 卫生机构、人员、床位

指 标	单 位	合 计	凉 州 区	民 勤 县	古 浪 县	天 祝 县
机构数	个	354	202	61	42	49
床 位	张	4187	2744	500	410	533
人 员	人	6354	3977	893	704	780
<b>1.卫生技术人员</b>	<b>人</b>	<b>5593</b>	<b>3457</b>	<b>807</b>	<b>628</b>	<b>701</b>
中医师	人	545	297	86	73	89
西医师	人	1343	929	134	121	159
中西医结合医师	人	31	20	4	—	7
护 师	人	894	639	81	83	91
中药师	人	95	66	17	4	8
西药师	人	119	85	14	7	13
检验技师	人	146	122	13	7	4
其他技师	人	75	42	17	4	12
中医士	人	150	63	31	30	26
西医士	人	572	262	92	104	114
护 士	人	671	416	103	72	80
助产士	人	47	37	5	3	2
中药剂士	人	96	62	14	13	7
西药剂士	人	72	50	6	5	11
检验技士	人	71	36	7	18	10
其他技士	人	56	40	7	5	4
其他中医	人	7	1	4	—	2
护理员	人	186	118	32	24	12
中药剂员	人	61	39	8	12	2
西药剂员	人	74	46	12	10	6
检验员	人	19	6	1	8	4
其他初级卫技人员	人	263	81	119	25	38
<b>2.其他技术人员</b>	<b>人</b>	<b>88</b>	<b>68</b>	<b>2</b>	<b>17</b>	<b>1</b>
<b>3.管理人员</b>	<b>人</b>	<b>202</b>	<b>135</b>	<b>27</b>	<b>19</b>	<b>21</b>
业务管理人员	人	95	60	12	12	11
行政管理人员	人	107	75	15	7	10
<b>4.工勤人员</b>	<b>人</b>	<b>471</b>	<b>317</b>	<b>57</b>	<b>40</b>	<b>57</b>
<b>5.医生总数</b>	<b>人</b>	<b>2648</b>	<b>1572</b>	<b>351</b>	<b>328</b>	<b>397</b>
县及县以上医院	个	22	12	4	2	4
乡镇卫生院	个	119	49	23	24	23
防疫站	个	6	3	1	1	1
妇幼保健站所	个	4	1	1	1	1
专科防治所	个	1	1	—	—	—
其他机构、诊所	个	202	136	32	14	20

## 农村卫生组织、人员情况

指 标	单位	合 计	凉州区	民勤县	古浪县	天祝县
一、全市行政村	个	<b>1129</b>	<b>448</b>	<b>244</b>	<b>249</b>	<b>188</b>
无医疗点的村	个	39	—	16	5	18
二、村设医疗点	个	<b>1482</b>	<b>605</b>	<b>234</b>	<b>424</b>	<b>219</b>
村和群众集体办	个	995	448	161	246	140
乡村医生和卫生员办	个	133	—	25	60	48
乡卫生院设点	个	111	79	17	8	7
个体办	个	241	76	31	110	24
其 他	个	2	2	—	—	—
三、乡村医生数	人	<b>2389</b>	<b>1261</b>	<b>345</b>	<b>527</b>	<b>256</b>
其中:会接生的	人	462	137	1	195	129
四、乡村卫生员数	人	<b>506</b>	<b>310</b>	<b>48</b>	<b>106</b>	<b>42</b>
其中:会接生的	人	96	6	14	60	16
五、农村接生员数	人	<b>209</b>	<b>107</b>	<b>14</b>	<b>50</b>	<b>38</b>

## 交通、火灾事故情况

指 标	单位	合 计	凉州区	民勤县	古浪县	天祝县
一、汽车交通事故	起	<b>887</b>	<b>423</b>	<b>242</b>	<b>111</b>	<b>111</b>
死 亡	人	123	42	18	43	20
伤 人	人	656	336	198	75	47
经济损失	万元	95	49	8	24	14
二、报户拖拉机	台	<b>46988</b>	<b>17760</b>	<b>14822</b>	<b>8049</b>	<b>6357</b>
拖拉机事故	起	14	3	6	2	3
万台事故率	起/万台	2.98	1.69	4.05	2.48	4.72
死 亡	人	9	3	4	2	—
伤 人	人	9	—	6	—	3
万台死亡率	起/万台	1.92	1.69	2.7	2.48	—
经济损失	万元	8	2	4	1	1
三、火灾事故	起	<b>196</b>	<b>181</b>	<b>11</b>	<b>3</b>	<b>1</b>
死 亡	人	7	6	1	—	—
伤 人	人	5	4	1	—	—
经济损失	万元	90	53	18	17	2

## 基层政权、社会团体、婚姻情况

指 标	单位	合 计	凉州区	民勤县	古浪县	天祝县	市 直
<b>一、基层政权组织</b>							
镇政府	个	25	9	5	6	5	—
乡政府	个	91	38	18	18	17	—
街道办事处	个	7	6	—	1	—	—
居民委员会	个	159	141	7	5	6	—
居委人数	人	482	423	30	15	14	
居民小组	个	466	416	30	15	14	—
村民委员会	个	1130	448	244	250	188	—
村民小组	个	7947	3673	1722	1787	765	—
<b>二、社会团体数</b>	个	<b>88</b>	<b>19</b>	<b>6</b>	<b>13</b>	<b>6</b>	<b>44</b>
<b>三、本年登记结婚</b>	对	<b>11208</b>	<b>4978</b>	<b>1872</b>	<b>2486</b>	<b>1872</b>	—
其中:初婚	人	22184	9828	3702	4942	3712	—
再婚	人	232	128	42	30	32	—
其中:男性	人	120	68	30	—	22	—
复婚	对	43	38	—	—	5	—
<b>四、民政登记离婚</b>	对	<b>140</b>	<b>78</b>	<b>9</b>	<b>21</b>	<b>32</b>	—
法院判法离婚	对	280	161	30	48	41	—
法院调解离婚	对	272	180	22	30	40	—
实际离婚总数	对	692	419	61	99	113	—
离婚率	‰	0.3	0.4	0.2	0.2	0.4	—

## 民政优抚、救济情况(一)

指 标	单 位	合 计	凉 州 区	民 勤 县	古 浪 县	天 祝 县
<b>一、优抚对象</b>	人	<b>49229</b>	<b>31941</b>	<b>4552</b>	<b>7035</b>	<b>5701</b>
革命伤残	人	698	403	123	121	51
烈军属	人	4974	2416	780	1422	356
烈士家属	人	215	185	7	14	9
军属	人	4579	2125	738	1382	334
退伍军人	人	41821	28146	3354	5084	5237
西路军	人	11	4	—	7	—
复员军人	人	1725	972	295	401	57
孤寡老人	人	20	—	20	—	—
新批烈士	人	—	—	—	—	—
<b>二、抚恤革命伤残</b>	人	<b>698</b>	<b>403</b>	<b>123</b>	<b>121</b>	<b>51</b>
定期抚恤	人	230	126	42	40	22
定期补助	人	1962	1122	290	417	133
优待优抚对象	户	5446	3685	738	689	334
优待总金额	万元	495	380	61	23	31
<b>三、社会救济对象</b>	人	<b>266390</b>	<b>53479</b>	<b>39504</b>	<b>104005</b>	<b>69402</b>
孤寡老幼	人	6730	1170	828	3605	1127
城镇救济对象	人	5290	479	1004	2805	1002
农村救济对象	人	261100	53000	38500	101200	68400
城镇低保对象	人	23039	11935	3484	2606	5014

## 民政优抚、救济情况(二)

指 标	单位	合 计	凉州区	民勤县	古浪县	天祝县	市 直
四、集体供养五保户	人	2464	1114	315	800	235	—
供养金额	万元	89	39	12	29	9	—
五、社会福利院							
社会福利院	所	1	—	—	—	—	1
收养人数	人	83	—	—	—	—	83
收养性社会福利单位	个	53	21	13	12	7	—
职工	人	64	25	15	14	10	—
优抚类收养性单位	个	1	—	—	—	—	1
职工	人	2	—	—	—	—	2
福利类收养性单位	个	47	21	13	12	—	1
职工	人	180	108	18	12	—	42
福利工厂情况	个	2	1	—	—	1	—
职工	人	139	86	—	—	53	—
其他福利企业	个	60	40	15	5	—	—
职工	人	842	690	106	46	—	—
六、烈士纪念馆	个	2	1	—	1	—	—
七、收容站	个	1	—	—	—	—	1
八、殡仪馆	个	2	1	1	—	—	—

## 工业“三废”排放、处理利用情况

指 标	单位	数量	指 标	单位	数量
<b>一、工业废水排放总量</b>	万吨	<b>919.1</b>	工业二氧化硫排放量	吨	3354.4
工业废水排放达标	万吨	151.92	烟尘去除量	吨	10197.77
其中:处理达标的	万吨	—	烟尘排放量	吨	3016.8
废水排放中六价格	吨	0.002	工业粉尘排放量	吨	5305
砷	吨	—	工业粉尘去除量	吨	10697.24
挥发酸	吨	7.48	<b>三、固体废物历年储存</b>	万吨	—
化学需氧量	吨	8843.09	年固体废物产生量	万吨	37.44
石油类	吨	18.38	废物占地面积	万平方米	—
悬浮物	吨	—	废物综合利用量	万吨	18.31
硫化物	吨	—	<b>四、工业用水总量</b>	万吨	<b>1465.49</b>
<b>二、燃料煤消费量</b>	万吨	<b>25.63</b>	其中:新鲜水	万吨	1156.89
燃料油消费量	万吨	0.21	重复用水	万吨	308.6
废水治理设施	套	55	<b>五、“三废”利用量产值</b>	万元	—
废水治理设施原价	万元	—	“三废”利用利润	万元	—
废气排放总量	万标立米	642712	<b>六、本年安排治理项目</b>	个	<b>7</b>
经过消烟除尘的	万标立米	—	完成治理投资	万元	550.8
经过净化处理的	万标立米	—	本年竣工项目	个	—
工业二氧化硫去除量	吨	404.15			

## 工会、妇联、团委、宗教、司法情况

指 标	单 位	数 量	指 标	单 位	数 量
一、全市工会组织	个	857	依法修建的寺观庙堂	座	70
工会会员	人	78952	信伊斯兰教者	人	5532
建职代会	人	229	信基督教者	人	900
召开职代会	次	231	信天主教者	人	8215
二、乡以上妇联会	个	130	信佛教者	人	88100
妇联专干	人	73	信道教者	人	27700
办托幼儿园	所	1	五、人民调解委员会	个	1423
基层妇代会	个	1186	调解人员	人	12808
获三八绿色奖章	人	3	调解纠纷	件	4853
办各类家长学校	所	696	调解纠纷自杀	起	36
三、团委组织总数	个	3493	防止纠纷转化	件	96
团委	个	251	有律师事务所	所	9
团总支部	个	214	律师工作者	人	44
团支部	个	3028	有公证处	个	5
团工委	个	2	办国内公证	件	1545
现有团员	人	121085	办涉外公证	件	81
有女团员	人	55472	接待来访	人次	2000
本年团员入党	人	284	处理来信	件	74
四、宗教管理机构	个	5	防止群众性械斗	件	30
县级宗教团体	个	10	防止群体性上访	件	93



武威市 2001 年度地震目录统计表

月份	凉州区	民勤县	古浪县	天祝县
1	2.0/15* ,1.9/21 1.7/21* ,3.5/25,1.7/27	2.5/15	2.1/16	
2	1.6/2*		2.2/6,2.4/17	
3	1.9/12,3.6/15* ,1.8/23 2.4/24,3.2/28		2.3/3,2.2/25,2.9/29	
4	2.0/1* ,2.3/12		2.6/1,2.3/2,1.9/6 2.8/19,2.2/20,2.7/24, 1.9/24,2.1/25	
5	1.6/2* ,1.6/10		1.7/5,2.5/11,1.8/13 2.3/17,1.8/19,2.4/19 2.2/22,1.6/24,2.7/24 1.7/25,2.7/26,1.8/27 2.5/28,2.9/28,2.1/31	
6	2.1/1		2.4/3,2.3/4,3.1/5 2.3/7,2.2/8,2.5/8 2.2/10,3.2/14,3.6/15 3.5/15,4.4/21,2.4/23, 2.2/23,2.7/23,2.4/23 3.6/23,2.6/23,3.4/23 2.3/23,2.6/26,2.1/29	
7	2.2/1,2.0/7,2.4/19 2.2/25* ,2.1/29	2.1/17,2.4/22	2.9/2,4.0/4,2.4/5, 2.3/17,2.2/17,2.0/17, 2.7/18,2.5/23,3.3/29, 3.3/31	2.7/10,3.2/13
8	1.6/5,1.8/8,1.5/13, 2.0/21,3.4/22*		1.8/7,1.9/8,1.9/21, 1.8/28	
9				2.7/1,2.3/2,4.2/4, 2.5/12,3.4/15
10	2.3/6,2.1/9,3.3/12*			
11		2.3/17		2.3/1,2.5/10,2.8/19 2.3/19
12	2.9/9,2.2/21*	2.3/22,2.1/23		3.8/1,2.9/5,2.3/12 3.0/14,2.9/18,2.2/21 2.6/21,3.0/31
备注	1.震级为 ML 2.此表根据《地震知识》中甘肃台网地震目录栏统计。 3.带“*”号为九条岭地区的地震。			

# 部门篇

WUWEI  
NIANJI  
AN



武 威 年 鉴



# 武威市发展计划委员会 2001 年工作简介

武威市计划委员会

## 一、科学合理制定发展计划，积极主动 监控经济运行

根据年初全省经济、计划会议精神，结合我市实际，提出了 2001 年全市国民经济和社会发展计划并以计划要点形式下发执行；在科学预测 2001 年经济发展形势和合理分析 2002 年经济运行态势的基础上，提出了 2002 年全市国民经济和社会发展建议计划并上报省计委。积极主动做好经济运行的监控工作，分别在 4 月、6 月、11 月、12 月就全市经济运行态势、存在的问题和下一步工作的措施建议向市政府提交专题报告，促进了各项宏观调控目标的如期完成。

## 二、集思广益，开拓创新，圆满完成 “十五”计划的编制

“十五”计划的编制充分体现了开门搞规划的要求，先后由计委主要领导带队到县区、12 个省市重点部门召开了 17 场征求意见座谈会，在广泛吸纳各方意见的基础上 7 易其稿，最终形成了《武威市国民经济和社会发展“十五”计划纲要》，在经济发展思路、发展模式、生产力区域布局等方面取得重大突破，并于 9 月提交市一届人大一次会议审议通过。

## 三、明思路、广宣传、定政策、抓落实， 推进全市西部大开发工作进行

根据两年来大开发的实践，进一步修改、完善了《武威市实施西部大开发战略总体规划》，做到了思路清、目标明。积极开

展了大开发的宣传造势工作，组织了“西部大开发，我们怎样干”有奖征文，印发了中央、省上有关大开发政策，在武威奔马经济信息网站设立了西部大开发专栏，于 4 月召开了全市实施西部大开发战略汇报会，制定了《武威市关于扩大投资和优化投资环境的若干政策规定》，清理了不适应大开发和 WTO 规则的政策规定。并多次对全市大开发工作进行了督查和调研，向国务院西开办、省西开办、市委、市政府提交了相关督查报告、工作思路汇报和重大项目布局设想。

## 四、积极争取各类建设资金，进一步 强化项目工作

在认真研究国家、省上投资动向的基础上，上兰州 60 多次，随市政府领导上北京 5 次，争取到国家、省上各类投资 2.72 亿元。围绕项目工作，进一步充实完善了全市项目库，筛选储备各类项目 300 个，总投资约 358 亿元；加强了全市 56 个重点在建项目的督查、管理，其中 36 项在年内陆续建成；积极组织、参与论证了武威城区污水处理、皇台 15 万吨变性燃料乙醇等一批重大项目；于 11 月组织召开了全市项目工作会议，先后五次由委领导带队对国债项目资金落实和项目进度进行协调和专项检查，配合国家审计署南京特派办进行了为期 20 多天的全市国债项目审计稽查，对二环路、雷台旅游开发等重点国债项目有关问题，我委主要负责

人专程赴南京进行了汇报说明,使此次审计未对我市国债项目安排造成不利影响。

#### 五、积极推进信息化进程,进一步加大招商引资力度

由我委贷款自筹70万元,市财政投资100万元,于2月建成开通了武威“奔马”经济信息网站;积极推进“政府上网”工程,完成上网任务的51%;科学制定了武威历史上第一个《武威市2001—2005年信息化建设发展规划》。

招商引资工作得到进一步加强。一是全面做好在建招商引资项目建设的跟踪服务工作;二是积极组织赴外招商,分别于4月、5月、6月先后4次赴沿海经济发达地区以及北京、天津进行招商;三是积极组织参加了第四届全国乡镇企业东西合作洽谈会和省第九届兰洽会;四是为我市4家企业办理了进口设备免征进口增值税和进口关税6186.93万元;五是及时协调解决外资企业在武建设及生产经营中出现的各种困难和问题。通过一系列扎实有效的招商引资工作,全年全市共签约招商引资项目71项,总投资43.5亿元,拟引进资金30.5亿元。

#### 六、突出重点,狠抓落实,促进了两个支柱产业和重大项目建设

4月份,组织筹备了全市两个支柱产

业、两个重大项目工作汇报会,整理撰写了“全市两个支柱产业、两个重大项目”工作会议纪要。通过下基层调查研究,上省上汇报衔接,有力地促进了我市支柱产业和项目建设工作。全年新增葡萄种植面积2.5万亩,累计达到7.72万亩,玉米种植面积达到64.9万亩,产业化基地面积进一步扩大;苏武山林场、皇台集团葡萄榨汁生产线和荣华玉米淀粉扩建及谷氨酸等3个深加工项目建成投产,龙头带动作用日渐显现;天祝金强河流域水资源综合利用项目通过省上组织论证,凉州区成立了杂木河水库项目工作领导小组,两个重大项目进展顺利。

#### 七、积极推进户籍改革和行政审批制度改革

为了适应我市城市化发展的要求,我委与市公安局通过调研,提出了《贯彻落实省政府甘政发[2001]20号文件精神,妥善解决全市户口管理工作中几个突出问题的实施意见》,进一步放宽了“农转非”政策,基本理顺了全市户籍管理工作。此外,根据经济发展的需要,积极主动地对本委行政审批事项进行了清理,共清理出行政审批事项10项、实行备案制的2项、审核办理的2项、颁证和收费各1项,报经市政府研究后,第一批取消了3项审批事项。

主任:邸亮  
副主任:徐发清  
纪检组长:宣真德

郭新民 张力党

## 经贸工作成绩显著

武威市经济贸易委员会

2001年，全市经贸工作在市委、市政府的正确领导下，突出结构调整，加强宏观指导和协调服务，加大企业改革力度，加快技术进步，大力发展非公有制经济，完成了年初确定的各项任务。

工业经济稳步增长。2001年市县区加强对工业经济运行的监控，针对规模以上工业企业销售不畅、生产不足的问题，加大销售、清欠、压库力度，确保了工业生产的平稳增长。全年完成工业增加值15.44亿元，同比增长11.8%，其中市县区规模以上工业企业完成工业增加值8.61亿元，占年计划的162.38%，同比增长10.6%。工业经济效益综合指数80.6%，同比增长2.16%；盈利企业盈利额10352万元，同比增长30.18%，亏损企业亏损额5592万元，盈亏相抵后实现净利润4760万元，同比增长28.2%。

项目开发成效显著。一是加快了项目建设。全市共实施重点工业技改项目24项，完成技术改造投资39676万元，其中市县区实施工业技改项目21项，完成投资33009万元，占年计划的127%，同比增长63%。二是继续实施了名牌战略，加快新产品开发，推动产品的升级换代。完成新产品开发45项，其中省级新产品15项，市级新产品30项，完成新产品产值2.1亿元。三是积极开展招商引资工作。先后组织企业参加兰洽会、天津交易会，在兰洽会上，共签约招商引资项目23项，签约总金额6.73亿元。

经济秩序明显好转。按照省政府整顿和规范市场经济秩序工作的要求，由经贸委牵头，有关部门大力协作，在全市范围内开展了以打击假冒伪劣商

品、整顿建筑市场、税收秩序、文化市场、客运市场和安全生产等经济秩序整顿工作。共查封或端掉制假窝点57个，查处制假贩假案件4031起，查获假冒伪劣食品、药品、农资等违法产品363.9吨，标值899.6万元。查处或取缔违法经营的各种网吧62家，全部关闭了市内的电子游戏厅，查缴各种非法出版物15187册（份），非法音像制品2690张（盘）。认真开展了安全生产的治理整顿，2001年全市未发生特大事故，国有工业企业没有人员伤亡。关闭了15处不符合规定的小煤窑，停产整顿了68处，压产工作已全面完成了省上下达的任务。

市场体系逐步完善。对凉州市场、金鼎商城、双城市场等一批市场进行了改造，市场布局、结构更加完善。全市各类市场已发展到126个，比上年增加8个，各类专卖、连锁、小超市已达240多家。一个以城市市场为骨干，辐射城镇集贸市场，连接城乡消费的商贸网络体系逐步建立，科技、信息、服务等市场不断发育完善，商品销售稳步上升，全市完成社会消费品零售总额17.95亿元，同比增长12.1%。

非公有制经济健康发展。出台了《关于进一步支持非公有制经济发展的意见》。编制了全市非公有制经济发展“十五”计划。对发展非公有制经济贡献大的6个乡镇、5个单位、22户私营企业和18户个体工商户进行了表彰奖励。截止年底，私营企业达1024户，同比增长15.19%；个体工商户达19891户，同比增长26.11%；私营企业和个体工商户从业人员达4.27万，同比增长15.91%；注册资金7.27亿元，同比增长34.39%。

书记、主任：魏威生

副主任：高林 石国福 曾令学 和天平

纪检书记：白永福

## 充分发挥民政部门职能作用 努力为全市经济发展和社会进步服务

武威市民政局

2001年,全市各级民政部门服从服务于改革、发展、稳定大局,为全市经济发展和社会稳定发挥了积极作用。

——从改革救灾管理体制、加强救灾资金管理入手,狠抓灾区群众的基本生活保障。推行救灾工作分级负责、救灾经费分级负担、专户储存的管理体制。各级政府列支救灾款40多万元;民政、财政部门及时下拨救灾款625.87万元。广泛开展生产自救和献爱心活动,保障了灾区群众有饭吃、有水喝、有衣穿。

——从规范工作程序和实施动态管理入手,努力做好城乡居民最低生活保障工作。严格执行《城市居民最低生活保障条例》,实行动态管理制度,对家庭月人均收入达到最低保障标准的88人停发了保障金,将家庭月人均收入达不到保障标准的1600多人纳入低保范围,做到了该保的不漏,不该保的不保。城市居民保障7124人,发放保障金382万元。

——从城市社区建设入手,大力推进基层民主政治建设。各级政府和民政部门集中力量推进社区建设,强化了城市基层政权和群众自治组织建设。开展了第四次村委会换届选举工作和村民自治示范

活动,完善了村务公开制度。

——从双拥创建活动入手,全面落实优抚安置政策。市、县区先后召开双拥会议5次、议军会议5次,为驻军解决有关问题16件,开展了优抚安置对象和优抚安置事业单位的普查工作。全市农村义务兵家属全部享受群众优待,“三属”、革命伤残人员、在乡西路红军老战士等重点优抚对象抚恤补助全部落实到位,在乡复员军人享受定期定量补助,定补面达95.2%,共接受安置转业志愿兵51名,退伍义务兵953名。

——从制定、落实“星光计划”入手,大力推进社会福利社会化进程。市、县区民政部门启动了“星光计划”。市社会福利院出台了改革方案,逐步向法人实体化管理的方向迈进,五保老人的基本生活得到保障,进一步深化福利企业改革。发行电脑福利彩票818万元,即开型福利彩票70万元。

——从加强民间组织管理入手,不断强化社会行政管理工作。认真开展了民办非企业单位的复查登记工作。对53个社团进行了年检。及时调处边界争议。深入开展了《婚姻法》和《收养法》的宣传教育活动。深化了殡葬改革。狠抓了收容遣送工作。

党组书记、局长:樊作勇  
副局长:王辉荣  
李作信  
纪检组长:王勇

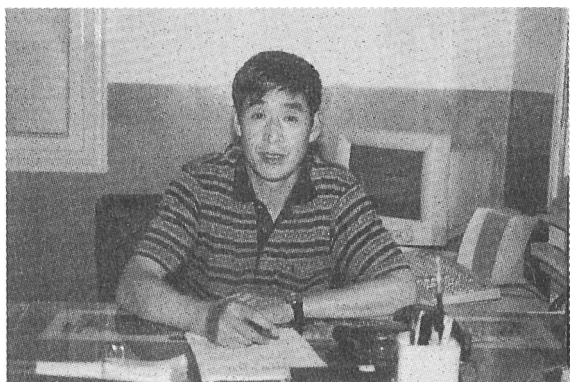

武威市劳动局

局 长：俞天范  
副 局 长：李 敏  
纪检组长：张其华

## 筑劳动保障基石 促武威经济发展

随着改革的不断深化，武威市劳动保障系统为适应新形势、新任务要求，坚持服务宗旨，致力改革探索，克服困难，解放思想，在抓好“两个确保”的同时，积极引导和推进市场导向的就业机制，抓紧建立完善独立于企业外的社会保障体系，积极推进城镇职工基本医疗保险制度改革，狠抓农村剩余劳动力输转和职业技能开发，劳动监察，劳动争议仲裁等工作，使劳动和社会保障工作取得了一定成绩。

近年来，武威市劳动和社会保障系统把为企业改革保驾护航，为困难职工排忧解难，促进经济持续发展，保社会一方平安，作为自身工作的出发点和落脚点。全局干部职工树立大局意识，筑起了社会保障大厦，托起了劳动力市场桥梁，塑造了劳动保障工作在社会和经济发展中的基石形象。数年来，武威市下岗职工再就业率一直保持在45%以上，失业率控制在4%以内，劳动关系保持和谐稳定，两个确保落实到位。

再就业工作中，做到了“三个落实到位”，即政策落实到位，保障落实到位，安置落实到位。截至2001年底全市有下岗职工7744人，其中：进入企业再就业服务中心并签订基本生活保障和再就业协议的6360人，建立了千万元的再就业基金，下岗职工的基本生活得到了切实的保障，生活费发放率100%。

在引入劳动力市场建设中，进行了卓有成效的改革和发展，以市劳动力市场为中心，先后成立了县区职业介绍机构12所，把劳动力管理延伸到了114个乡镇，并建立了劳务工作服务站，使职业指导贯穿于职业介绍的各个环节，完善了从信息提供到跟踪服务。

劳动关系保持和谐稳定，切实加强劳动合同和集体合同的管理。每年对全市企业劳动合同届满情况进行调查，有针对性的指导企业规范劳动合同管理工作，及时处理各类劳动争议仲裁案件。各类劳动监察队伍为改革热点和社会焦点积极开展执法检查，为《劳动法》张目，还弱者公道，在推进非公有制企业参加社会保险，维护劳动者合法权益等方面，发挥了十分重要的作用。

建成了促改革、保稳定的社会保险安全网络，全市社会保障水平达到了一个较高的水平，基本实现了“老有所养，病有所医，失业有保障”。全市有53956名职工参加了养老保险，其中离退休职工114647人的养老金实行按时足额的社会化发放。失业保险在将企业纳入统筹范围的基础上，逐步将事业单位和其他经济成份的职工也纳入其中。城镇职工基本医疗保险将全面推开，目前收支基本平衡，实现了良性运行。社会保障体系逐步完善，保障了职工的切身利益，也为企业改革创造了条件，为促进武威的经济发展发挥了积极的作用。





武威市国土资源局

党组书记：张学有  
局 长：马 全 李锦章  
党组成员：刘怀裕  
副局长：王 福  
党组成员：王 福  
纪检组长：

## 强化管理 服务经济 实现全市国土资源工作新跨越

武威市国土资源局是撤地设市后由原行署土地管理处和地区地质矿产管理局合并设立的市政府经济综合部门。局内设行政科室7个，下属科级事业单位4个，现有职工51人。

### 一、二〇〇一年全市国土资源工作主要成绩

2001年，在市委、市政府的领导和省国土资源厅的指导下，国土资源部门认真学习、实践江泽民总书记“三个代表”重要思想，紧紧围绕政府工作目标，开展业务，各项工作取得了显著成效。一是耕地保护工作在动态平衡中得到强化和落实。全市共审批建设占用耕地5213亩，开垦耕地8589.4亩，增减相抵，净增0.54亩。实现了全市耕地面积稳中有增的目标。二是重点建设项目用地得到保障。主要完成了古永高等级公路、民武公路、城区二环路、雷台公园、污水处理厂等项目用地的征地拆迁工作。三是加大矿业治理整顿力度，关闭了一部分小煤矿，采金区基本关闭，达到了整治目的。四是国

土资源有偿使用工作进一步推进。配合省厅在天祝县成功地进行了探矿权拍卖试点，共征收矿产资源补偿费26.7万元。显化和盘活土地资产2.3亿多元，上缴财政122万元。五是执法监察得到强化。全年共发现制止违法用地行为58起。立案查处土地违法案件16件。调处土地、矿产纠纷16件，查处矿产资源违法案件31件。取缔非法采矿点15个，停产整顿61户，追缴补偿费6.7万元。六是业务基础工作取得了明显进展。七是理清工作思路。撤地设市和机构合并后，按照市委、市政府的决定，完成了职能调整和市区两级事权划分。市国土局面对新的队伍、新的任务和新的要求，调整和更新工作思路，加强制度建设，强化服务意识，加大调查协调和宣传工作的力度，突出重点，开拓进取，各项工作有了新的起色，干部职工精神面貌有了较大变化。

### 二、二〇〇二年全市国土资源工作主要任务和措施

2002年，国土资源部门要在市委、市

政府的领导下，认真贯彻市第一次党代会精神和全市经济工作会议精神，以围绕“一个中心”，增强“两个意识”，实施“二项突破”，突出“四个重点”，强化“五项保证”为思路，团结一致，开拓创新，确保全面完成各项任务，开创我市国土资源工作新局面，为加快武威发展做出新贡献。

（一）围绕经济建设这个中心。国土资源部门一切工作的出发点和立足点，就是紧紧围绕经济建设的中心，积极承担起为农业发展保护耕地，为重点建设提供用地，为企业改革盘活资产，为地方财政积累资金，为招商引资提供政策优惠，为经济可持续发展提供资源保障，全面促进社会经济的快速、健康发展。

（二）增强服务意识和竞争意识。切实改进工作作风，转变思维方式，转变领导方式，转变工作方式，解放思想，转变职能，更新观念，增强服务意识，提高办事效率，“纵向争一流，横向创先进”，内强素质，外树形象，以饱满的热情实现国土资源工作的新跨越。

（三）实施“两个突破”。一是土地收购储备上实现突破。二是土地使用权和探矿权、采矿权招标采购上实现突破。

（四）突出“四个重点”。一是搞好重点建设项目用地服务工作，不断优化国土资源工作环境，切实保障国家和重点建设项目及对外招商引资项目用地。二是建立土地收购储备制度，尽快实现政府集中统一管理土地，调控土地市场，经营土地资产。三是大力推行国土资源有偿使用制度，为财政积累

建设资金，创造土地收益 1000 万元。四是抓好国土资源开发利用项目工作，积极争取国家和省上的资金支持，实现耕地占补平衡的战略目标。

（五）强化“五个保证”。一是依法行政，为顺利实施新的跨越提供可靠的法制保证。进一步加强耕地保护，切实落实用途管制制度，促进国土资源的集约利用。加大国土资源违法案件查处力度，清理整顿城市规划区内用地，追缴一批政府应得的土地收益，维护土地市场秩序。二是与时俱进，为国土资源的开发和管理提供有力的科技保证。加快信息化建设，夯实业务基础工作，筹措 80 万元资金，对城区地籍工作进行调查，为管理城市土地提供详实的资料。加快矿产资源规划编制的步伐，完成当年地质灾害防止预案编制。三是强化措施，为目标任务的圆满完成或提供规范的制度保证。建立和完善各项工作运行制度和办法 30 项，清理和完善现行规范性文件和政策措施，搞好调查研究，制定高质量的政策性文件，促进国土资源工作规范有序运行。四是协调各方，为国土资源工作的健康有序提供良好的环境保证。五是凝聚力量，为国土资源工作的良好开端提供全新的精神保证。结合“三个环境”大讨论，加强职工队伍建设，强化职业道德建设，改进行业作风。强化培训，增强素质，提高认识问题和处理问题的能力，努力造就一支能胜任国土资源工作、开创新局面的队伍，为全市经济发展做出贡献。



武威市农牧局

局 长：徐创华  
 副 局 长：王维俊  
 纪检组长：陈福山  
 调 研 员：石新中、成自芳

## 实践“三个代表” 加快农业发展

2001年，在市委、市政府的正确领导下，我市农牧业以结构调整为主线，以农业增效、农民增收、农村稳定为目标，面对建国以来最为严重的旱灾和农产品价格持续低迷、部分农产品滞销、农作物及草原病虫害频繁发生的严峻局面，不断理清思路，强化措施，经过全市上下的不懈努力，实现了大灾之年农牧业生产的平稳发展。全市农业增加值达到23.16亿元，同比增长3.5%，农民人均纯收入达到1974元，增加90元。

农业结构调整力度加大。一是立足水情抓调整，夏秋比例由上年的65.4:34.6调整为63:37，粮经饲比例由上年的71.6:24:4.0调整到66.7:27.1:6.2，二是立足资源优势抓调整，着力培植新产业和区域性主导产业，草产业、花卉业、特种养殖业等都有了长足发展。三是立足市场抓调整，全市发展订单农业面积56万亩。四是围绕龙头抓调整，大力发展专业化生产基地，建立优质玉米基地65万亩，优质蔬菜基地22.5万亩，制种基地26万亩，优质瓜类基地29万亩。五是突出草畜产业抓调整，多年生优质牧草种植达6.97万亩，草食畜比重有所提高，牛羊猪良种率分别达到49%、60%、95%，畜牧业增加值比重达到22.03%。

抗灾防病工作扎实有效。一是狠抓抗旱生产。坚持以水定植、压夏扩秋、压粮扩经，大力推广旱作技术，适时抢墒复种改种，积极落实以畜换草、减口保畜等措施，保持了生产稳定。二是狠抓病虫害防治。采取有利措施，作物病虫害防治面积达到96.5%，实现了预期的保产目标。三是加强动物防

疫工作。按照“预防为主，因病设防”的原则，突出防治重点，免疫检疫并重，有效地保障了畜牧业生产及畜产品安全。

农业科技含量不断提高。去年共引进示范和总结创新了各类种养技术20余项，引进示范推广农作物新品种230个，引进畜禽新品种13个。良种覆盖率达到97%，规模养殖户达到8.68万户，推广暖棚养殖面积达到280万平方米，推广应用配合饲料13万吨，青贮氨化饲料66万吨。共建立农牧科技示范点225处，建设高标准示范区25个。培训农牧民30万人次，科技入户率达到95%以上，农业科技贡献率达49%。

依法治农工作得到加强。会同有关部门，共查获假冒伪劣种子50余吨、农药5.6吨、农膜8吨、化肥300多吨；查处各类兽医卫生、兽药违法案件18起；查处草原“三乱”案件4起。对种子市场进行了专项整治，共查处抢购、套购、倒卖等无证生产和经营种子的案件14起，涉案资金70多万元。

减负政策得到有效落实。全市农民负担为上年人均纯收入的2.22%，与97年相比人均减少2.7元，共查处涉及农民负担的来信来访案件60多起，对27名有关责任人员给予了党纪政纪处分。

2002年我们将以江泽民“三个代表”重要思想为指针，牢牢抓住西部大开发和加入世贸组织的机遇，以农业结构的战略性调整总揽全局，坚定信心，迎接挑战，加快发展，为把我市建成绿色食品、优质农副产品生产加工基地多做贡献。



武威市粮食局

局 长：柴尔桢  
副 局 长：高晓兰  
纪检组长：白万明

## 全市粮食工作发展概况

近年来，我市粮食工作在各级党委、政府的正确领导和上级业务部门的指导下，坚持以江泽民“三个代表”重要思想为指导，紧紧围绕市委、市政府的中心工作，在深化改革、粮食购销、企业管理、仓储保管以及精神文明建设等方面取得了一定成效。特别是 1998 年国务院作出《关于进一步深化粮食流通体制改革的决定》以来，全市粮食部门积极推进粮食流通体制改革，有效地保护了农民群众的利益，维护了农村的社会政治稳定，促进了粮食生产与流通的稳定健康发展。机构队伍保持稳定。敞开收购政策全面落实。粮改以来，全系统累计收购粮食 110075 万公斤。2001 年度敞开收购粮食 33612 万公斤，同比增加 9953 万公斤。促销压库成效显著。粮改以来，累计销售粮食 76442 万公斤，其中 2001 年销售粮食 28125 万公斤，同比增加 8226 万公斤，基本实现了购销同步。收购资金封闭运行。没有出现挤占挪用和向农民“打白条”的问题。去年 4 月份，按照国务院和省政府关于开展粮食清仓查库的通知精神，全市共清查各类粮食 66787 万公斤，占全部存粮总数的 100%，清查测量实际数 64739 万公斤，差率为 0.35%，做到了帐实相符。2000 至 2001 年，连续两年在全市粮食系统深入开展了以财务管理为核心的“管理效益年”活动，企业管理逐步走上了制度化、规范化管理的轨道，企业亏损逐年下降。1999 年亏损 2727 万元，较上年减亏 6297 万元，2000 年较 98 年减亏 5577 万元。仓储管理工作取得了新的进展。全市粮食系统在现有仓容 33044 万公斤，而实际存粮达 81761 万公斤，其中露天储粮达 37323 万公斤的情况下，没有发生坏粮事故。2000 年全市三县一区 and 市直粮库均达到一类“一符四无”粮仓单位标准，成为全省率先实现一类“一符四无”粮仓市区。

但是，在深化改革，促进发展的过程中，也还存在许多困难和问题：市场持续疲软，库存居高不下且均价较高，促销压库、扭亏增盈的任务十分艰巨，企业改革相对滞后，人员分流难度较大，仓储设施老化，安全保粮隐患较多。针对存在的困难和问题，我局在深入调查研究的基础上，提出了 2002 年和今后推进粮食事业改革和发展的基本思路：继续坚持以邓小平理论和江泽民同志“三个代表”重要思想为指导，按照省市经济工作会议和粮食工作会议的部署要求，以加快发展为主题，以深化改革，促销压库为突破口，理清思路、明确任务、抓主抓重、扎实工作，努力开创新形势下粮食工作的新局面。主要任务是：围绕一个中心（即以扭亏增盈、提高经济效益为中心），突出两个重点（即突出销售、突出改革），强化三项管理（即财务管理、仓储管理、队伍管理），做到四个创新（即观念创新、管理创新、机制创新、营销创新）。奋斗目标是：1. 完成粮食收购量 2.5 亿公斤；2. 完成粮食销售量 3 亿公斤；3. 全系统亏损额较上年下降 40%，局直属企业力争盈亏持平；4. 大力发展多种经营；主要措施是：一是充分发挥主渠道作用，坚定不移地执行保护价敞开收购政策。二是以营销创新为关键，用足用好风险基金政策，扎实有效地开展“粮食促销年”活动。三是立足巩固提高，进一步强化仓储管理工作。四是以机制创新为动力，加快企业改革步伐。五是以管理创新为中心，加大力度狠抓扭亏增盈工作。六是坚持以人为本，不断加强职工队伍建设。七是继续努力为粮食事业的改革和发展创造良好的投资、建设和干事创业环境，正确应对加入 WTO 后的挑战和考验，确保实现三年扭亏增盈的目标，促使粮食企业走上持续健康发展的快车道。

## 转变职能 提高服务

### 武威市乡镇企业局

武威市乡镇企业局是武威市人民政府管理全市乡镇企业的职能部门，设有办公室、经济综合科、规划财务科、产业指导科和企业发展科五个职能科室，一个直属事业单位（武威市乡镇企业人才培训中心）。职责是遵照《中华人民共和国乡镇企业法》及其它法律法规，对全市乡镇企业进行规划、协调、监督、服务。根据《甘肃省实施〈中华人民共和国乡镇企业法〉办法》，主要职责是：宣传贯彻有关乡镇企业的法律、法规、规章和政策，并对执法情况进行监督、检查；制定乡镇企业发展规划，并组织实施；指导乡镇企业的改革、资产管理、财务管理、科技进步和产业结构调整；负责乡镇企业示范区建设的组织实施和管理工作；负责乡镇企业的统计、内部审计监督；负责乡镇企业专业技术人员的职称评定、职工教育培训；指导乡镇企业的对外经济协作与交流，发展外向型经济；会同有关部门指导和监督乡镇企业的产品质量、安全生产、劳动保护、环境保护等工作；法律法规规定的其他职责。《全国乡镇企业统计报表制度》规定，同时具备有固定的生产经营组织、场所、设备和生产经营人员，常年从事生产经营活动，或从事季节性生产经营活动，但全年开工时间在三个月以上；能够独立核算、独立计算收入、支出、盈亏情况；除农业企业外，应持有工商行政管理部门颁发的《企业法人营业执照》或《营业执照》等四个条件的农村集体经济组织或者农民投资为主，在乡镇（包括所辖村）举办的承担支援农业义务的乡（镇）办企业、村（村民小组）办企业、联户（股份合作、合伙）

办企业、户（个体、私营）办企业，以及这些企业之间或这些企业与国有企业、城镇集体企业、私营企业以及外资等多种经济成份联合投资建立的企业，均属于乡镇企业。它分为集体企业、私营企业和个体企业三大类和农业企业、工业企业、建筑企业、交通运输企业、批发零售贸易企业、旅游饮食服务企业和其他企业等七大行业。

2001年，全市乡镇企业按照市委、市政府的总体安排部署，紧紧抓住西部大开发的历史机遇，以市场为导向，全力实施结构调整、体制创新、科技兴企三大战略，突出抓好示范区和项目两大建设，努力实现农民增收、财政增税、企业增效三个目标，保持了良好的发展态势。全市乡镇企业完成总产值 97.55 亿元，较上年增长 21.15%；完成工业产值 39.05 亿元，较上年增长 25.36%，占全市工业总产值的 75.38%；完成增加值 22.68 亿元，较上年增长 21.42%，占全市国内生产总值的 32.16%；完成工业增加值 9.37 亿元，较上年增长 25.36%，占全市工业增加值的 60.69%；上缴税金 1.2 亿元，较上年增长 15.97%，占全市大口径财政收入的 29.93%；农民人均纯收入从乡镇企业获得 790 元，较上年增长 10.96%，占全市农民人均纯收入的 40.02%。目前，全市乡镇企业已初步形成了玉米淀粉、精制面粉、脱水蔬菜、啤酒麦芽、瓜籽加工等一批主导产业和荣华企业集团、黄羊面粉集团、凉州脱水蔬菜集团、双城造纸集团、古浪泗水企业公司、武威有威瓜籽公司、凉州顺发麦芽厂、古浪麦芽厂等一批重点龙头企业。

局 长：施春年  
副 局 长：李国元  
纪 检 组 长：马昌仁

副局长、党组书记：王登荣  
助理调研员：王兆瑛



武威市物价局

党组书记：张 志  
局 长：张 志  
副局长：何安华  
纪检组长：潘世锋

## 整顿规范市场价格秩序 营造良好经济发展环境

2001年，武威市物价局在市委、市政府的正确领导下，紧紧围绕全市经济建设中心，以西部大开发为主题，以整顿和规范市场经济秩序为重点，不断加大价格工作力度，为营造良好的经济发展环境做出了一定贡献。

一、深化价费审批制度改革，逐步完善价格服务机制。一是加快行政审批制度改革。共清理出行政审批项目60个，宣布取消审批事项5项，下放审批事项3项。二是实行价费公示制，对所有新批准和调整的价格（收费）通过新闻媒体向社会公示，增强了价格和收费管理的透明度。三是实行了政府价格决策听证会制度。在制定或调整与人民群众生活关系密切的价格和收费时，加强了调查研究和可行性论证，成功举行了全市中小学幼儿园收费标准，武威市城市自来水价格调整两次听证会，确保了价格决策的合理性和科学性。四是规范收费行为，严格《收费许可证》年度审验制度。全市共审验许可证2689个，落实了中央、省、市明令取消、降低标准的收费项目，可减轻企业和群众负担226万元。五是加强了对药品价格的管理。降低672种、制定公布了557种政府定价药品的最高零售价，制定了84种由企业自主定价中标药品零售价格，供医疗机构参考。

二、综合运用价格手段，促进全市经济发展。一是运用价格手段，加快基础设施建设步伐。对武威市城市自来水价格进行了结构性调整，开征了武威市城市污水处理费，为扩建8万吨水厂、9万吨污水厂发挥了积极作用，通过收费批文申请质押贷款6000万元，解决了民武公路工程资金短缺的问题。二是对全市中小学幼儿园收费标准进行了结构性调整，支持了教育事业的发展。三是进一步规范农网改造收费和降低农村电价，对农网改造收费进行了检查规

范，农网改造已基本完成的凉州区、民勤县、古浪县城乡居民照明用电实行同网同价，农村居民照明电价每千瓦时下降0.08元，减轻了农民负担。四是制定了林木种苗、草籽价格管理实施办法。对青海云杉等10种林木种苗、紫花苜蓿等2种草籽价格实行政府指导价，规范了林木种苗、草籽市场价格行为，确保了退耕还林还草工程的顺利实施。

三、加大价格监督检查力度，不断优化市场价格秩序。一是重点开展了涉农价费、教育、国有资产、无线电、土地和住房建设收费、交通运输、旅游、药品和医疗服务价格等专项检查，共查出价格违法金额142.24万元，退还用户34.44万元，维护了国家、经营者和消费者的合法利益。二是加强了对价格举报案件的查处。开通了“12358”价格举报电话，共受理价格举报案件89件，查处89件，退还举报者和用户5.72万元，维护了消费者的合法权益。三是明码标价“五个一”示范工程为重点，全面推行明码标价。统一了全市商品标价签的样式、花色，发售标价签50多万张，印发宣传材料2万多份。经严格考核验收，全市命名了64个明码标价示范单位。开展了明码标价专项检查整顿，检查面达到80%以上，明码标价普及率达到85%以上，规范了经营者的价格行为，使消费者能够明明白白消费。

四、加大价格宣传力度，拓展价格服务领域。一是加大宣传力度，在新闻媒体上登载、播发物价工作方面的公告、调研报告和信息稿件21件（次）。二是围绕全市经济工作的热点、重点问题，开展了农产品成本、建筑取费、全市涉农收费、水利工程水价等专项调研。三是受理公检法等部门委托的涉案物品价格鉴证业务371件，评估总值447.9万元，为公检法部门公正司法提供了价格依据。



武威市药品监督管理局

局长：方立智  
党组书记：蒋海  
副局长：周应睿

## 加强药品质量监管 促进医药经济发展

武威市药品监督管理局经省机构编制委员会办公室、省药品监督管理局批准，并于2001年12月10日正式挂牌成立。下设民勤、古浪、天祝县分局，凉州区未设药监分局。有直属事业单位一个，即武威市药品检验所，各县区不设药品检验所，药品监督管理机构以省为单位实行垂直管理。

武威市药品管理局为省药监局的直属机构，负责对药品的研究、生产、流通、使用进行行政监督和技术监督，负责对医疗器械的生产、流通、使用进行监督管理。其主要职责是：监督实施国家和省有关药品管理的法律、法规和规章；监督实施药品法定标准；组织实施处方药与非处方药分类管理制度；负责药品不良反应监测工作；监督实施医疗器械产品标准；查处违反《医疗器械监督管理条例》的行为；监督检查药品生产、经营和使用单位的药品质量；依法查处制售假劣药品、非法药品生产、流通和使用行为；监督实施《药品非临床研究质量管理规范》、《药品临床试验管理规范》、《药品生产质量管理规范》、《药品经营质量管理规范》、《中药材种植质量管理规范》、《医院制剂质量管理规范》；负责本辖区内麻醉药品、精神药品、毒性药品、放射性药品的生产、流通使用单位的监督管理。

武威市地域辽阔，人口较多，药品监管任务相对繁重。现有药品和医疗器械生产、经营、使用单位2109家，其中药品、医疗器械生产企业4家，药品批发企业15家，药品零售企业117家，医疗机构制剂6家，县级医疗卫生单位63家，乡镇医疗单位177家，村卫生所（室）、个体诊所1534家，城市诊所、医务所（室）193家。凉州区有药品和医疗器械生产企业4家，药品批发企业5家，药品零售企

业66家，医疗机构制剂6家，县级医疗卫生单位37家，乡镇医疗单位85家，村卫生所（室）、个体诊所569家，城市诊所、医务所（室）123家。民勤县有药品批发企业2家，药品零售企业18家，县级医疗卫生单位8家，乡镇医疗单位34家，村卫生所（室）、个体诊所302家，城市诊所、医务所（室）39家。古浪县有药品批发企业4家，药品零售企业12家，县级医疗卫生单位8家，乡镇医疗单位29家，村卫生所（室）、个体诊所448家，城市诊所、医务所（室）13家。天祝县有药品批发企业4家，药品零售企业21家，县级医疗卫生单位10家，乡镇医疗单位29家，村卫生所（室）、个体诊所215家，城市诊所、医务所（室）18家。药品监督管理局成立以来，认真贯彻《药品管理法》、《医疗器械监督管理条例》、《药品流通监督管理条例》等法律法规，为保证药品质量，保障人民群众用药安全、有效、方便、及时，发挥了很大作用。

武威市药品监督管理局的成立，标志着全市药品、医疗器械监督管理进入了一个崭新的阶段。我们将以江泽民同志“三个代表”重要思想和十五届六中全会精神为指导，认真贯彻落实《药品管理法》，坚持“以监督为中心，监、帮、促相结合”的工作方针，抓好以廉政、勤政为重点的作风建设，抓好以制度创新为根本的基础建设，抓好以提高监督执法队伍素质为核心的基层建设，坚定不移地把确保人民群众用药安全有效的作为多项工作的出发点和落脚点，全面加强药品生产、流通、使用全过程的监督管理，做到依法行政、科学公正、廉洁高效、行为规范、恪尽职守、不辱使命，以良好的精神状态、高标准的监督管理效率、优异的工作成绩迎接党的“十六大”召开。



武威市人民防空办公室

主 任：李天祥  
副 主 任：达文明  
助理调研员：李建生

## 蓬勃发展的武威人防建设

武威市人民防空建设事业始于三十年代，解放后，根据战备需要，1969年8月，成立了武威地区人民防空办公室。1970年，武威城区被国家人民防空办公室列为国家级人防重点城市，1978年被调整为省级人防重点城市。1985年机构改革中，将武威地区人民防空办公室和原武威市人防办公室合并办公隶属武威市管理，2001年，武威撤地设市，地市人防办上划至地级武威市管理，内设人秘科、工程科、指挥通信科，有干部职工13人。

——工程建设稳步发展。新中国成立之初，武威市人防工程建设一片空白。1969年，在毛泽东“深挖洞、广积粮、不称霸”的号召下，武威市开展了大规模人防工程建设群众性运动，人防工程建设形成了高潮，经过8年奋斗，形成了武威城区地下四通八达的工程网络，建成人防工程xx公里xx万xx平方米。1978年全国第三次人防会议之后，武威人防工程建设进入了一个新的发展阶段，平战结合型工程作为人防工程建设的重点，注重战备效益、社会效益、经济效益三者的有机结合，先后建成了西大街地下商场、义乌商贸城地下工程、通信枢纽楼地下工程等xx千多平方米平战结合地下隐蔽工程。2002年完成了《人防建设与城市建设相结合规划》，武威人防工程开始步入了在现代高技术局部战争条件下与城市建设同步发展的轨道。

——指挥通信警报建设初具规模。1938年，根据甘肃省防空指挥部通知要求，在武威成立了防空指挥部并建立了防空情报分析。建国后，1969年，在武威行署大院架设了第1台防空警报器，之后，陆续在武威城区又增布了xx台警报器，每年的6月20日都进行警报试鸣，音响覆盖率达到75%。从1972年以来，武威先后4次制定修订过城市防空袭预案，按预案要求每年都要对群众防空专业队伍进

行整组、训练、演练，现有xx个单位协同组建有x种群众防空组织。通信联络经过70多年发展特别是建国后30多年发展，形成了人防系统专业通信与电信、电视、广播等城市无线报、语、数、传真网络。

——人防宣传教育逐步深入发展。人民防空常识教育自1986年以来，经过10多年的工作，武威城区6所中学每年都开设人防知识课，共有5万多名学生接受了人防常识教育。人防宣传以新闻媒体为依托，采取宣传专栏、放录像、板报、墙报、简报、咨询活动、张贴标语、悬挂横幅、警报试鸣、印发资料、行政执法等各种形式，面向社会，强化氛围，开展了丰富多彩的活动，增强了市民的人防意识和国防观念。

渴望和平是世界上最大多数国家和人民的愿望，和平与发展是当代世界的两大主题，然而天下并不太平，局部的硝烟一天也没有停止，海湾战争、科索沃战争、阿富汗战争等高技术条件下的局部战争。使人防工作面临着新的挑战。人防工作是一项功在当代，利在千秋的伟业，早在1972年12月，毛泽东同志就说“深挖洞、广积粮、不称霸”。邓小平同志也说：“人防工事要平战结合，平战结合才能靠得住”。江泽民同志亲笔题词：“平战结合，造福于民”。党的三代领导人的这些指示，不仅深刻阐明了人防工作的极端重要性，而且也使我们深感肩上担子很重。武威人防人视责任重于泰山，将借全国四次人防工作会议和中共、中央、国务院、中央军委《关于加强人民防空建设的决定》及省委、省政府、省军区《关于加强人民防空建设工作的意见》的东风，借地改市的东风，为巩固国防、完善城市防护功能、开发城市地下空间资源，团结拼搏，积极进取，为使我市人防工作再上新台阶而努力奋斗。



## 依靠科技进步 促进畜牧业发展

### 武威市畜牧中心

武威市畜牧中心成立于1986年11月,县级事业单位,现有职工49人,其中专业技术人员41人(高级技术人员13人,中级技术人员19人,初级技术人员9人)。中心内设草原监理站、饲料监测站、畜牧兽医站、养蜂服务站、渔业服务站、动物检疫站、兽医卫生兽药监督管理所,是集畜牧业新技术引进、试验示范、推广和行政执法为一体的公益性事业单位。中心的主要职能是宣传、贯彻、执行国家发展畜牧业的方针、政策、法规;配合政府部门制定全市畜牧业发展计划、规划;制定全市畜牧业技术推广计划并组织实施;负责指导全市天然草原保护、建设、开发、利用和饲料种植加工利用技术推广;负责制定全市畜禽疫病防治规划,并组织开展畜禽疫病防治规划和监测、调查、诊断、防治;负责指导全市动物及其产品检疫、兽医卫生监督、监察,查处违章行为和事件;负责全市渔业、养蜂业生产技术指导和管理;培养基层兽医、农民技术员、科技示范户;贯策执行《草原法》、《草原防火法》、《饲料及饲料添加剂管理条例》、《种畜禽管理条例》、《渔业法》、《动物防疫法》、《兽医管理条例》。

中心成立以来,取得科技试验、示范、推广项目9项:其中,《武威白猪“武白”“武民”品系选育》等4个项目获地区科技进步一等奖;《饲料青贮及氨化技术示范推广》项目,获省“星火”三等奖;《发展农区庭院适度规模养殖商品生产研究、试验、示范》项目,获地区科技进步二等奖,省农业技术推广三等奖;《尿素氨化麦草喂羊试验研究》项目获省畜牧厅进步二等奖;《武威市史家湖村商品畜牧业生产途径研究》项目,获省畜牧厅科技进步三等奖。以上8项成果创经济效益31905万元。除了单位独立完成的科研成果外,还参与完成了省业务部门主持的项目11项。各级专业技术人员积极总结业务成果,在省级以上学术刊物上发表论著、论文80多篇。

2001年,中心在市委、市政府的正确领导下,

围绕“再造武威”、“西部大开发战略”,坚持市场为导向,产品质量和效益为中心,大力推进技术创新,强化科技服务,促进了畜牧业发展。一是以黄牛和瘦肉型猪改良为重点,加快畜禽良种工程建设。已建黄牛冻配改良点143个,用西门塔尔、西德黄牛授配母牛4.56万头,育种肉牛出栏7.87万头;瘦肉猪杂交授配9.36万头,瘦肉猪出栏56.3万头;建立细毛羊改良站15处,用美利尔良种羊授配甘肃高山细毛羊27.55万只;建立肉羊改良站12处,授配河西绒山羊3.66万只;推广良种鸡765.6万只。二是以秸秆青储和苜蓿开发为重点,加强了饲料加工技术推广应用,种植牧草32.7万亩,建储窖4743个,推广青储、氨化饲料66万吨,牧草种植基地0.02万亩,退耕还草0.2万亩;防止鼠害101.1万亩,灭除草地毒草0.5万亩,综合治理草地20万亩,推广配(混)合饲料15.5万吨,规模养殖户基本实现了饲料配合化。三是以“一疫两瘟”防治为重点,加强了动物保护工程建设,有效地防止了畜禽疫病的发生流行。年内全市免疫接种各类畜禽2622.95万头(只),猪瘟疫苗和鸡新城I系苗免疫接种分别达到97.7%和96.2%。运用新型药物驱治畜禽寄生虫1193.7万头次。检疫各类肉品667.2万公斤。检查和无害化处理有病畜禽0.33万头只和病害肉品3.2万公斤。四是暖棚养殖面积已达295.2平方米,进棚畜禽达232.1万头只,规模养殖户已达到8.95万户,养殖畜禽达到277.4万头(只)。五是以科技示范项目建设为重点,加强畜牧科技示范推广。年内中心以肉牛三元杂交,奶牛改良提纯复壮,肉羊杂交改良,低药物残留猪肉生产种草养畜等项目为重点,建立科技示范点12个,加强了畜牧科技示范技术推广,取得了显著成效。六是以规模养殖户生产技术输入为重点,加强了农牧民实用技术培训。共计举办各类培训班864期,印实用技术培训材料7万份,培训农牧民12万人次。

主任:侯得贵

副主任:万国栋 余世红

## 夯实基础求发展 搞好培训促就业

武威市就业促进中心

二〇〇一年，就业服务工作在市委、市政府的正确领导和上级业务部门的指导下，以邓小平理论、江泽民“三个代表”的重要思想及党的十五届六中全会精神为指导，认真贯彻落实中央、省、市经济工作会议和劳动工作会议精神，结合“一学习、两转变”活动，加强学习，切实转变机关职能、转变工作作风，在全面抓好失业保险、职业介绍、就业培训、劳服企业管理等业务工作的基础上，认真落实“两个确保”，狠抓下岗职工的再就业工作，重点推进职业介绍、培训就业、社区服务工作向纵深发展，全面完成或超额完成了各项指标任务。

二〇〇一年，全市共为 1481 名失业职工发放失业救济金和医疗补助费 160.93 万元，拨付下岗职工基本生活费 88.20 万元。安置失业人员就业 7399 人，城镇登记失业率 4.2%。全市各级培训中心培训结业学员 2979 人，占任务 2700 人的 110%。全市劳服企业完成社会总产值 10984 万元，占年计划 8200 万元的 134%，比上年同期增长 32.9%。其中：工业产值 7029 万元，占年计划 5500 万元的 127.8%，比上年同期增长 19%。完成工业增加值 1937 万元，占年计划 1400 万元的 138.4%，比上年同期增长

25.9%。实现利税 1240 万元，占年计划 680 万元的 182.4%。比上年同期增长 82.6%，其中上交税金 784 万元。

二〇〇一年，各项任务十分繁重，为了确保各项任务的顺利完成，我们狠抓了机关干部自身建设和作风建设。

一是结合市委、市政府的“一学习、两转变”活动安排，狠抓机关干部作风建设；二是加强学习，造就一支政治强、业务精、工作实、纪律严、敢打硬仗的就业服务队伍。通过学习，干部队伍的素质明显提高，在干部正规化理论考试中均取得 90 分以上的好成绩。通过各类学历教育，市局有 8 名干部参加了本、专科学习，已有 4 名干部职工取得了大专和本科学历；三是加强制度建设。重新修改制定、完善了《工作制度》、《岗位职责》、《奖惩办法》等 24 项 200 多条规章制度，做到了工作有章法、功过有奖罚、奋斗有目标的内部激励机制，使机关工作走上了制度化、规范化、科学化管理轨道；四是加强党风廉政建设。制定了《党风廉政建设工作制度》、《党风廉政建设责任制实施办法》等制度。我单位共有 3 名县级干部、9 名科级干部建立了廉政档案，全体干部职工无一人出现过违纪违规和腐败等问题。

主任：毛万里

副主任：张全成 吴万宏



中国人民银行武威市中心支行

行 长：田 霏  
副 行 长：马国俊  
          沈吉礼  
纪委书记：马 强  
工会主席：张振恒

## 实践“三个代表”重要思想 执行稳健的货币政策 突出加强金融监管 促进辖区金融业的健康发展

新世纪第一年，在西安分行的正确领导和武威市委、市政府的大力支持下，人行武威市中心支行努力实践江泽民“三个代表”重要思想，认真贯彻执行稳健的货币政策，突出加强金融监管，切实改进金融服务；加强党的建设和思想政治工作，确保了辖区金融的安全、稳健运行，促进了武威经济的较快发展。年末，全市金融机构各项存款余额为737621万元，比年初增长13.3%；各项贷款余额为648238万元，比年初下降2.23%，现金累计净投放16490万元。一年来，我们主要做了以下几方面的工作：

### 一、执行稳健的货币政策，支持和促进辖区经济发展

我们认真贯彻执行稳健的货币政策，紧紧围绕国家出台的西部大开发的有关政策措施，结合《武威市实施西部大开发战略的总体方案》，充分发挥中央银行货币政策作用，加大金融对经济发展的支持力度，促进了本辖区经济结构的调整和经济

发展。

(一) 正确处理好支持西部大开发与防范化解金融风险的关系。一方面，引导金融机构积极支持西部大开发战略的实施，促进本辖区经济持续、快速、健康发展，实现经济的良性循环，从根本上为防范化解金融风险创造条件；另一方面，把防范化解金融风险，维护金融稳定放在首位，努力建立一个良好、稳定、高效的金融环境，吸引更多的国内外资金投入武威的大开发，促进武威的大发展。

(二) 充分发挥中央银行的“窗口指导”作用，引导金融机构优化贷款投向，促进经济结构的调整，支持经济发展。

1. 加强与金融机构和地方政府的联系与沟通，及时协调解决金融业支持经济发展中存在的问题。9月份，在我行的建议下，市政府召开了全市金融工作座谈会，就金融业支持地方经济发展、建立中小企业信用担保体系和严厉打击企业逃避银行债务等问题提出了很好的意见，在打击企业逃避银行债

务等方面得到了政府的支持。

2. 制定改善信贷服务措施，加强信贷服务工作。针对武威市中小企业在融资方面存在的实际困难，制定了《武威市中心支行关于进一步改进和完善对中小企业金融服务的指导意见》和《关于建立武威市中小企业信用担保体系的意见》，引导金融机构加大对中小企业的信贷支持力度，并通过建立信用担保体系从根本上解决中小企业贷款难的问题。

3. 贯彻国家产业政策，突出辖区产业特色，引导金融机构加大对经济的支持力度。(1) 突出农业基础地位，引导金融机构支持农民扩大优质高效农作物的种植面积，重点支持优质小麦、加工型玉米、优质瓜类、酿造葡萄、精细蔬菜和制种业的发展以及一批以农副产品为原料、国家确定的农业产业化重点龙头企业，支持大力发展西凉啤酒、云晓熏醋、莫高葡萄酒等名牌绿色食品，提高了全市农副产品的附加值，进一步增加农民收入。支持农业老灌区改造、田间配套、梯田建设、集雨灌溉和农村道路、电力、通讯等基础设施建设，进一步改善农业生产条件。加大农业科技推广支持力度，重点支持高新节水技术的推广应用，用先进技术和先进设施装备农业，提高了农业的经济效益。支持以草产业带动畜牧业的发展，提高了全市畜牧业在整个农业中的比重。积极引导消费信贷，拉动经济增长。全年共发放个人消费贷款 13661 万元。(2) 支持企业改革，一是加大对一批具有先进生产技术、产品市场前景看好的企业的信贷投入力度，重点支持了以葡萄酒为主的酿造业和以玉米淀粉系列加工为主的轻化工业等具有发展潜力的新兴产业的发展。二是加大对企业技术改造的信贷投入力度。三是支持重点优势企业通过资本市场直接融资，实现了甘肃荣华（集团）股份有限公司的成功上市。(3) 支持基础设施、生态环境建设和旅游业的发展，改善了全市的投资环境。积极支持了国道 312 线柳古段改建工程和古永段一级公路建设以及省道 211 线民武段的改建工作；支持加快信息化工程建

设，加大网络投资力度；继续支持了农网改造工程以及列入今年计划的一些卫生、文化等项目。支持生态环境建设，继续搞好退耕还林（草）工作、污水处理工程建设以及防风治沙工作，努力使全市生态环境向良性循环的方向发展。支持了旅游资源的开发，使旅游业成为全市的新兴支柱产业。

(三) 尽力发挥再贷款、再贴现等货币政策工具调节作用。从落实基本制度入手，加强了再贷款的管理和使用，在充分调查的基础上发放支农再贷款 1000 万元，批准动用存款准备金 3000 万元，解决了一些城乡信用社的资金不足，保证了春耕生产资金的供应，维护了金融机构的信誉。

(四) 加强货币信贷政策执行情况的监督检查，维护了货币信贷政策的严肃性。组织开展了邮政储蓄利率执行情况的检查、农业发展银行贷款利率执行情况的检查、金融机构现金管理检查、个人存款实名制执行情况检查、小额质押贷款情况等多项检查，取得了较好的效果。

## 二、突出金融监管工作，切实维护金融稳定

我行始终把金融监管放在工作首位，成立了由行长田霏同志任主任的金融监管委员会；正确处理金融监管与经济的关系，改进了金融监管的方法，逐步从事后查处向事前防范转变，从合规性监管向风险性监管转变，从分散式监管向集中式监管转变；加强了金融监管工作的责任制考核，充实了金融监管队伍，进一步采取措施，切实维护了金融稳定。

(一) 进一步调整监管思路、监管方式、监管重点和监管体系。结合武威的实际，对现有监管思路、监管方式、监管重点和监管体系进行了调整。一是确立了“从严监管、促进发展”的监管理念。二是坚持“进行入社，持续监管”的监管方式。三是建立了“责任到人，失职追究”的监管考核体系。四是建立了“竞聘上岗、定期轮换”的监管干部配备制度，优化了监管干部队伍结构。

(二) 按照“四个严格”的要求，加强对国有商业银行的监管，加强对国有独资商业银行不良贷

款监测分析工作，建立了对辖内国有商业银行分支行不良贷款的监测分析报告制度。一是按上级行要求逐行建立了不良贷款监测台账，按月分析商业银行不良贷款变化情况。二是采取约见会谈的方式，听取各商业银行不良贷款的季度变化情况，对不良贷款变动的原因进行分析。三是抓好典型重点案例的剖析，把不良贷款变化异常的机构，作为重点监测对象进行典型分析、重点剖析，针对存在的问题提出降低不良贷款比率的具体监管要求，并督促商业银行落实相应的措施。四是根据监测结果分析预测不良贷款变化趋势。每季以各行为单位，撰写分析报告，通过典型案例，分析辖内各商业银行不良贷款的变化情况及原因、不良贷款认定标准和程序的执行情况，对不良贷款真实程度进行评价，对不良贷款变动趋势进行预测。通过强化对不良贷款的监测，商业银行不良贷款比率呈下降趋势。

(三) 加强对政策性银行、邮政储蓄业务和外汇业务的监管，制止业务经营中的违纪违规行为。我们先后对农业发展银行进行后续检查，对6家农业发展银行、15家粮食收购企业资产负债的合规性、收购资金封闭运行、不合理资金占用等情况进行了检查；对82家粮油收购企业开户情况进行了检查清理，防止了收购企业资金的体外循环；开展了对邮政储蓄业务的检查，重点检查邮政储蓄业务中高息揽存和超范围吸收存款的行为。加强外汇管理工作，改进了经常项目汇兑监督，强化了进口收付汇核销监管和国际收支结售汇统计分析的预测工作。

(四) 以防范化解支付风险为重点，加强对信用社尤其是凉州区农村信用联社的监管。为了落实农村信用社“三农”服务方向，防范和化解农村信用社风险，我们把农村信用社的监管放在监管工作的重中之重，对信用社实行定员定社的跟踪监管，在摸清各种风险底数的基础上，建立信贷资产质量档案，按月、按季监测，建立了辖区高风险社重大风险快速报告制度；协调有关方面做好了城市信用社的改制工作，并做好城市信用社退出市场后的善

后工作，保障储户的利益，避免因金融机构变动而可能引起的不稳定情况的发生；进一步健全农村信用社监管责任制，加强责任制的考核，保证了监管人员、监管对象、监管措施和监管责任四落实。在做好上述工作的基础上，我们重点加强了对武威市凉州区信用联社的监管。

### 三、改进金融服务工作，进一步提高金融服务水平

(一) 提高金融信息服务质量。依据新的金融统计制度，按照准、快、全的基本要求，确保了金融基础数据的统计和汇总上报；从9月份开始试编了金融机构非现场监管报表，逐步建立为金融监管服务的信息反馈机制；进一步完善了银行信贷登记咨询系统的建设工作，实现了省域联网；开展工业景气调查工作，做好宏观经济数据的收集、整理和反映工作，加强了对宏观经济形势的分析研究，全年共撰写调查报告和工作研究86份，被刊登35篇。

(二) 改进支付结算手段，切实做好支付清算工作。对参加电子同城票据交换的机构、资金到账时间及举报电话向社会予以公布，接受社会监督，严肃结算纪律，开展了结算纪律执行情况大检查；加强银行结算知识的宣传，开展了银行结算宣传周活动；建立帐户管理系统，统一帐户编排规则，实现了帐户数据库与电子同城票据交换接口，坚持勤俭办行的方针，加强了财务管理。

(三) 严格执行国库业务各项规章制度，切实防范国库资金风险，实行国库单一帐户的改革，加强了对预算资金收纳、报解、入库、退库的管理，保证了预算资金的安全。开展乡镇金库检查，纠正了个别地方挪用国库资金问题。

(四) 做好货币金银和安全保卫工作，加强了发行基金的管理；认真贯彻落实《人民币管理条例》，利用一周时间重点在农村进行了宣传，加大了反假人民币工作力度，全年金融机构收缴假币35135元；按照上级行有关精神，撤并了古浪县支库；加强安全保卫工作的规范化管理和对农村信用

社安全保卫工作的指导，实现了库款、枪弹、人身安全无事故。

(五) 继续推进金融电子化建设，实施了全市人民银行系统内联网二期改建工程，改造了辖区局域网，完成了广域网系统的升级改造；实施了电子联行到县工程建设；继续做好扩大电子同城清算系统和信贷登记咨询系统的技术支持等各项科技服务工作。

(六) 发挥内审部门的职能作用，加强对内部各项业务的监督，提高了履行中央银行职责的合规性。一年来，重点开展了对 2000 年全市会计财务决算的专项审计、对金融监管责任制落实情况的审计以及对货币金银部门管理工作的后续审计等多项审计；清理、核实、上报了自办经济实体损失情况；配合西安分行对我行的全面审计。

四、以“三个代表”重要思想为指导，加强党建和思想政治工作，为依法履行中央银行职责提供了强有力的保证

(一) 认真学习、深刻领会、努力实践“三个代表”重要思想，以“三个代表”重要思想为指导加强党的建设，把加强党建工作同做好中央银行业务工作结合起来，把加强党建工作同西部大开发战略的实施结合起来，进一步坚定了做好党建工作的信心，使党建工作和业务工作相互促进，相互推动。二是学习贯彻落实党的十五届六中全会精神，结合我行党风建设的实际制定了《武威市中心支行党委关于加强和改进党的作风建设的实施意见》；进一步转变工作作风，深入基层开展调查研究，解决基层工作中的问题和实际困难。三是在中国共产党成立 80 周年之际，组织全行职工开展了党的知识竞赛，观看了金融系统优秀共产党员饶才富同志先进事迹报告会，聆听了优秀共产党员、治沙模范石述柱同志先进事迹报告会和“我身边的共产党员”报告会，举办了庆祝中国共产党成立 80 周年文艺汇演等丰富多彩的纪念活动，激发了干部职工

做好中央银行工作的积极性，为做好党建工作打下了坚实的思想基础。四是开展党建量化考核，落实了党建工作责任。

(二) 加强领导班子建设和职工队伍建设，进一步提高了队伍的素质。四月份西安分行党委调整了我行领导班子，加强了班子力量，进一步增强了班子的战斗力；通过多种途径，积极开展职工培训，开展了全员计算机培训和考试，提高了队伍的整体素质；按照西安分行的要求，制定了中层干部竞聘方案，做好了竞聘的准备工作。

(三) 加强思想政治工作，发挥了政治保证作用。一是提出关于改进和加强思想政治工作的意见，增强思想政治工作的主动性、针对性和实效性；二是充分调动开展思想政治工作的积极性，对全行思想政治工作先进集体和先进个人进行了表彰；三是开展形势教育，维护了社会稳定。通过组织职工学习有关新华社评论员文章，召开座谈会等形式，深刻揭露了“法轮功”反人类、反社会、反科学的邪教本质，组织职工参加了由市政府组织的“反邪教万人签名”活动；对本单位职工和家属反复进行了全面排查和摸底，未发现“法轮功”参与者。

(四) 加强党风廉政建设和反腐败斗争。为了从源头上抓好廉政建设，治理腐败行为，我们制定了《中国人民银行武威市中心支行反腐败抓源头工作实施意见》，围绕管好权、管好钱、管好人这三个重点，健全和完善了对机构设置、开办新业务、任职资格等审批权以及再贷款、再贴现、财务管理权等的监督和制约，铲除了滋生腐败的土壤；进一步落实党风廉政建设责任制，与各县支行及各部门签定了党风廉政建设责任书；严肃查处了农业银行武威市分行某职工利用计算机技术贪污资金案；同时对群众来信来访举报进行严厉查处，全年共查处落实信访举报 14 件，对人行系统 3 名干部违纪违规问题分别给予了党纪政纪处理。



凉州区农业委员会

主任：顾智祖  
副主任：张泰基  
李 玉  
李瑞祥  
顾长海

## 快速发展的农业及农村经济为全区实现 “十五”计划奠定了坚实的基础

凉州区农业委员会是区政府主管全区农业和农村经济的综合职能部门。多年来围绕强化全区农业和农村经济发展战略、政策法规、市场培育、信息引导、科技兴农及全区农业专项资金投入的综合管理宏观调控和监督检查，加快扶贫开发奔小康以及农业综合开发工作、乡镇企业建设，面对农业发展的新阶段，2001年，我们在区委、区政府的正确领导下，积极抓住西部大开发及撤市设区的大好机遇，紧紧围绕农民增收这一主题，重点突出结构调整这个中心，全面坚持着力“一调、加强‘两减’、推进‘三化’、主攻‘四业’、实施‘五个一’”增收计划的工作思路，充分发挥工作职能，加强协调督促检查，突出重点求突破，强化措施抓落实，从而使我区农业及农村经济在大灾之年保持了快速发展的良好势头。全区农业总产值达到13.7亿元，较上年增长5.7%，乡镇企业总产值达到66.34亿元，较上年增长20%；农民人均纯收入达到2405元，较上年净增93元。纵观其发展，突出表现在以下几个方面：

一是以优势产业发展为主的结构调整实现新突破。全区瓜菜正茬面积达到21.54万亩（其中日光温室达到3.35万亩，新增0.55万亩），较上年增长4.97%；牛、羊、猪饲养量分别达到25.1万头、65.2万只、111.1万头，分别较上年增长8.19%、0.62%、10%；酿造葡萄定植面积达到2.1万亩，较上年新增0.936万亩；制种面积达到12.35万亩，较上年增长14.5%。四大产业总产值达到9.8亿元，占到农业总产值的71.53%。种植业内部粮经饲比例由上年的74.6:25.03:0.37调整到74.4:24.03:1.57，夏秋比例由上年的52.6:47.4调整到50.4:49.6。

二是以骨干项目建设为主的乡镇企业实现新突破。全区新建、续建扩建500-1000万元以上的项目15个，100万元以上的项目达43个，50万元以上的项目达31个，较上

年有明显增加，真正实现了量的扩涨和质的提高。其中工业项目中完成情况较好的有荣华公司3.6万吨味精生产线、黄羊金三角、金穗、兰新3个万吨面粉厂生产线。实现利润6.23亿元，实现税金1.35亿元，分别较上年增长22.3%、19.47%，从事二、三产业的农民达到12万多人，较上年增加1.2万人。

三是以农作物品质升级为主的农业科技推广实现新突破。全区共引进农林牧新品种386个，较上年增加193个；建立各级各类“四新”（新品种、新模式、新技术、新材料）农业科技示范园区（片、点）382个，较上年增加18个，示范面积达到5.9万亩，较上年增加0.14万亩；平衡施肥、无公害生产、胚胎移植、饲料调制等农业新型实用技术得到了全面推广，广大农民群众的科技素质明显提高。

四是以夯实农业基础为主的抗旱减灾实现了新突破。全区共育苗2500亩，较上年增加1000亩；造林面积累计达到66.33万亩；封沙育草达到18万亩，较上年增加5万亩；退耕还林（草）达到1.18万亩，较上年增加0.56万亩。全区干支斗农渠道累计建设达到8298.57公里，较上年增加500.98公里；累计改造旧井3355眼，较上年增加234眼；配套喷灌设施84套，完成喷灌、管灌等高节水面积1.7万亩，较上年增加5000亩。增设南营、青林人工增雨炮点2处，进行了有效的人工增雨作业，缓解了旱情。投入各类农药352.5吨，喷雾器12万多台（次），防治林木食叶害虫11.2万亩，防治率达94.5%；玉米红蜘蛛早期杂草防治面积达10.3万亩，防治率达85%；小麦吸浆虫达到防治指标的全部进行了防治，防治率达到100%，抗旱减灾成效显著，为凉州区农业和农村经济快速发展和“十五”计划的顺利实施奠定了坚实的基础。



民勤县农林办公室

主任：李禄仁  
扶贫办主任

## 发挥职能作用 抓机遇抓重点 努力促进农村经济持续快速的发展

民勤县地处河西走廊东北部，石羊河流域下游，东、西、北三面被腾格里和巴丹吉林两大沙漠包围。全县总面积 1.6 万平方公里，沙漠、戈壁、剥蚀山地和盐碱地面积占 91%，绿洲面积仅占 9%，绿洲边缘风沙线长 408 公里，是典型的沙区农业县。全县辖 20 个农业乡镇、3 个牧业乡、244 个行政村、共 30 万人，其中农业人口 26 万，占总人口的 86%。多年来，民勤县农办充分发挥其组织指导、综合协调农村工作职能，抓机遇，抓重点，使全县农村经济保持了持续快速的发展。2001 年底，全县国民生产总值达 9.5 亿元，农业总产值达 5.37 亿元，粮食总产量达 1.57 亿公斤，农民人均纯收入达 2308 元。

一是抓扶贫开发机遇，加快贫苦地区发展。1983 年开始，民勤被列为甘肃省“两西”农业建设县，1986 年，又将民勤湖区列为全省重点扶贫开发区。1994 年，省上制定“四七”扶贫攻坚计划时，又把民勤列为省扶“河西三县一片”之一。18 年间国家共为民勤安排“两西”农业建设项目 92 个，累计投入资金 7000 多万元（其中投入湖区 3000 多万元），先后建成水利设施、人畜饮水、农村电网、治沙造林、支柱产业、乡镇企业、移民开发、科技推广等一批骨干扶贫项目，极大地改善了湖区群众的生产生活条件。在此基础上，历届县委、县政府带领湖区广大干部群众，发扬艰苦奋斗、锲而不舍的创业精神，治水治沙，种草种树，兴棉兴牧，移民就水，使湖区的贫困面貌发生历史性的变化，扶贫开发工作取得了阶段性成效。

二是抓农业综合开发机遇，不断提高农业发展水平。经过积极争取，98 年民勤县被国家列入农业综合开发项目区。四年来，项目区范围已扩展到大滩、双茨科、东坝、新河、薛百、羊路 6 个乡镇种子黑河农场、康尔美民勤腾格里种植基地 2 个国有农场及民勤县敬业公司和中坚实业有限公司 2 个企业，累计完成投资 6134.4 万元，占投资计划的 101.3%，先后共改造中低产田 8.1 万亩，完成农业生态工程建设 2.93 万亩，营造防护林 1.36 万亩，防沙治沙 0.95 万亩，节水灌溉技术示范和推广 15 万亩，建成 3000 吨籽瓜原汁保健饮料生产线、5000 亩酿造生产基地和 1000 亩优质食葵生产基地。四年的工作实践充分证明，农业综合开发不仅在改善农业生产基本条件，提高农业综合生产能力，增加农民收入等方面，发挥着不可缺少的重要作用。而且对提高农业科技含量，推动农业产业化和农村城镇化具有重要的意义。

三是加大调整种植业结构，发展优势产业。2001 年，全县完成总播面积 67.4 万亩，其中粮食作物 39.7 万亩，经济作物 21.2 万亩，其它作物 6.5 万亩，呈现出一稳定、两压缩、五扩大。全县粮经草的比例由 1997 年的 64.5:35:0.5 调整为 2001 年的 58.9:35.2:5.9，三元结构基本形成。同时，引进黑白花高产奶牛 80 多头，小尾寒羊 500 多只，改良黄牛 2450 头，杂交母羊 5800 只，新增规模养殖户 261 户。努力提高优势产品的比重，把规模调大，质量调优，效益调高，为全面提高农民经济收入水平奠定了基础。



## 情系人民群众 惠泽古浪大地

——2001年以工代赈工作回顾

### 古浪县发展计划局

古浪县以工代赈建设工作是从一九八七年开始的。十五年来,在国家、省、市计委的关心和支持下,以工代赈建设在全县扶贫开发和经济发展中发挥了极其重要的作用,广大人民群众的生产生活条件显著改善,以工代赈被誉为“德政工程”和“富民工程”。

2001年,省市计委共安排我县以工代赈建设规模3796万元,其中以工代赈资金2346万元,省财政配套80万元,地方自筹1370万元。按行业分水利工程1116万元,道路建设711万元,综合农业1965万元,其他4万元。安排建设的主要项目有大靖河总干渠改建、南泥沟水资源开发利用、古浪河西干渠改建、古丰、暖泉、双塔人畜饮水、大靖长城片人畜饮水、十条路改建铺油、武古公路(胡古段)改建、甘肃省以工代赈易地扶贫搬迁试点等工程。这些工程的开工建设,为改善我县基础设施条件和群众的生产生活条件,促进全县经济发展,加快脱贫致富奔小康步伐注入了活力,增添了后劲。

一是通过农田水利及基本农田建设,我县贫困地区的农业生产基本条件得到了极大地改善。围绕干支渠衬砌、小型提灌、集雨节灌等工程,改建干支渠16公里,配套田间渠20公里。新建水资源开发利用工程一处,埋压输水管道16公里。发展集雨节灌面积2500亩。新打、改造维修旧井11眼,新增有效灌溉面积4300亩,改善灌溉面积3500亩。水的利用率得到提高,抗御自然灾害的能力和农业发展的后劲普遍提高。

二是大批人畜饮水工程的建成,解决了相当一部分群众祖祖辈辈盼望已久的吃水问题,解放了农村劳动力。通过以工代赈建设,采取打井、引水、小高抽、雨水集蓄等行之有效的措施,埋设饮水管道52公里,解决2.35万人、4.34万头牲畜的饮水困难。

三是县乡交通事业得到了前所未有的发展,缓解了群众深切关心的行路难问题。兴修县乡、乡村道路124公里,延长通车里程,提高通行能力,交通条件得到改善,为贫困地区发展生产、开发资源、就医上学、沟通外界提供了

便利条件,带动了地方经济发展。很多地区出现了公路沿线乡镇企业、个体经济和农村集市贸易大发展局面。

四是片区综合治理开发建设取得了显著成绩,扶贫整体效益明显提高。遵循整体搬迁,易地脱贫,科学种植,产业化经营的开发思路,进行一体化综合配置开发,开发荒地5000亩,安置移民3000人。实现了改善生态环境和发展经济相结合,扶贫攻坚和改革传统经营结构相结合,扶持优势产业与促进规模经营相结合,农业基础建设与移民素质相结合,有效促进了移民区社会、经济、文化的全面发展。

五是县域综合经济实力不断提高,经济发展后劲进一步增强。2001年全县国内生产总值达到70750万元,财政收入达到2465万元,同扶贫攻坚前的1993年相比,农业总产值由1.378亿元增加到4.67亿元,年增长率为16.4%,乡镇企业总产值由8898万元,增加到11.11亿元,粮食总产量由1.12亿公斤,增加到1.41亿公斤,农民人均纯收入每年以14%的增幅由428元提高到了1220元,农村绝对贫困人口由85年的17.9万人减少到3.32万人,贫困面由62%缩小到9%。

六是扶贫开发的指导思想、思路更加明晰,组织措施更加切实有效。从单纯救济型转向综合开发型,从自给自足解决温饱转向发展商品经济,从一人一户转向整村整乡改变面貌,从单纯治表转向区域综合开发。在实践过程中,广大干部群众开拓进取、勇于创新、勤于探索、创造出了“自信、自立、自强”的“三自”精神和“实抓、实帮、实干”的“三实”作风等具有古浪特色、行得通、用得上的成功经验,这些精神食粮,对于我们今后的创业、发展,都具有现实的指导意义。

以工代赈建设的巨大成就,使我县贫困群众尝到了甜头,得到了最直接的利益,增强了脱贫致富奔小康的信心。面对新的机遇和挑战,我们将进一步强化措施,总结经验,完善思路,抢抓机遇,搞好以工代赈建设,促使全县扶贫开发取得更大的成效。

局长:马吉中

副局长:张莲芳 杨伟



古浪县社会劳动保险局

局 长：陶恒学  
副局长：周学虎  
王玉琦

## 发展中的古浪社会劳动保险事业

近几年，古浪县社会劳动保险局认真贯彻国务院关于建立完善社会保障体系建设的总要求，突出重点，狠抓落实，完善机制，提高服务，使社会保障事业取得了长足的发展。

### ——养老保险健康发展

止 2001 年底，共有参保企事业单位 82 户，参保职工 3683 人，其中国有企业 36 户，职工 2860 人；集体企业 16 户，职工 459 人；私营企业 1 户，职工 8 人；机关事业单位 29 户，合同制职工 184 人；现有离退休人员 719 人，其中离休 17 人，退休 702 人。离退休人员工资发放率为 100%，社会化发放率 100%。

### ——城镇职工医疗保险正式启动运行

城镇职工医疗保险制度从去年元月份启动，从 7 月 1 日起将财政供给的机关事业单位职工全部纳入职工基本医疗保险。止 2001 年底，全县 169 个单位，9600 名职工（离退休人员 1291 人）参加了基本医疗保险。其中财政供给单位 146 个，职工 7178 人（离退休人员 716 人），使全县职工基本纳入了医保范围，并使之步入了正常运行。经市劳动和社会保障局、卫生局审核，我县有 26 家医院被确定为定点医疗机构，有 9 家药店被确定为定点药店，合理分布在全县各乡镇，形成了较为健全的医疗、药店服务体系。

——工伤、生育保险逐步扩大在做好养老、医疗保险工作的同时，积极开展工伤、生育保险，使社会保险覆盖面进一步扩大。目前，全县参加工伤、生育保险的企业 35 户，职工 1650 人，覆盖面达 80% 以上。

### ——社会化管理水平不断提高

离退休人员工资全部实行社会化发放，形成了离退休人员由保险机构、企业、社区共同管理的服务体系。医疗

保险费用由社保机构与医院直接结算的服务体系，个人账户医疗费与银行结算的服务体系，极大地方便了参保职工。

为了认真贯彻江总书记“三个代表”重要思想，古浪县社会劳动保险局将牢固树立“社会保险，至诚为民”的服务理念，以内练素质、外树形象、敬业爱岗，争创一流的服务宗旨，不断健全和完善社会保险服务体系，为促进全县改革、发展、稳定的大局发挥积极的作用，着力抓好以下工作：

一是确保离退休人员养老金按时足额发放。同地税、财政、审计、经贸等部门加强协调，加大基金征缴力度，确保基金征缴率达 95% 以上。同时，结合企业改革，加大清欠力度，保证基金的按时足额到位。

二是稳步扩大保险覆盖面。重点抓好个体、私营企业的扩面工作，做到应保尽保，对医疗、工伤、生育保险工作中未保的单位、企业，采取措施，纳入保险，不断扩大覆盖面。

三是加强各项基金的管理，认真贯彻保险基金管理的各项规定，科学预算，严格支出，加强监督，确保基金的安全运行。

四是加大社会保险知识的宣传力度。通过印发资料、举办培训班、悬挂标语、以会代训等多种形式，全方位、多层次开展宣传活动，不断增强人们参加社会保险的责任意识。

五是加强职工队伍建设。认真抓好领导班子和干部队伍建设，建设一支纪律严明、精通业务、作风务实、团结奋进的社保队伍，为实现新时期我国的社会保险事业宏伟目标而努力奋斗。

## 实践“三个代表” 推进扶贫开发

——天祝藏族自治县扶贫开发硕果累累

多年来，自治县扶贫攻坚不懈怠，在实践中倡导的“领导苦抓，部门苦帮，群众苦干”的精神，已在高原大地上结出了累累硕果，使干部受锻炼，群众得实惠，山区变面貌，截止2001年底，全县绝对贫困人口从1991年的12.87万人减少到1.01万人，贫困面由68.4%缩减为5.3%。

——农牧业生产基本条件明显改善。兴建中小型水利工程182项。新增水地2.3万亩，累计达到7.2万亩；新修梯田15.6万亩，累计达到21.5万亩，山区人均基本农田由1993年的0.3亩增加到1.1亩；兴修集雨水窖1.6439万眼，建成塘坝涝池33座，发展集雨节灌面积5.05万亩，贫困山区户均有1眼集雨水窖，人均增加补灌面积0.5亩，解决了9.02万人、11.67万头（只）牲畜饮水问题；小流域综合治理50.25平方公里，草原围栏51万亩，人工种草6.6万亩；新建3.5千伏变电站5座，架设农电线路1120公里；改建新建乡村道路120条1500公里。

——区域性支柱产业逐步形成。以发挥比较优势，发展特色经济为主导，推行基地化建设、标准化生产、产业化经营，全县基本形成了以马铃薯、油菜杂交为主的制种业，面积分别达到1.5万亩和0.3万亩；以日光温室蔬菜种植为主的无公害农业，面积达到0.76万亩；以白牦牛种质资源扩繁为主的畜牧业，白牦牛、优质绒山羊分别达到3.95万只和5万只；以马鹿、藏獭、银狐为主的特种养殖业，养殖总数达到0.32万头（只）；以白

牦牛肉系列开发、油籽精深加工为主的农畜产品加工业，产品达8类31个品种，带动了贫困山区种养业结构的调整，农牧业比较效益明显提高。

——异地开发途径不断拓宽。针对“一方水土不能养活一方人”的严酷现实，积极引导贫困群众移民搬迁和劳务输转。近10年，累计向新疆及河西等地搬迁移民37650人，其中：2000年1192户5123人，2001年1716户7717人，年均输出劳力3.6万人，实现了异地脱贫的目标。

——农村社会保障事业发展较快。贫困乡村办学条件明显改善，适龄儿童入学率达到99.3%；农牧区广播电视覆盖率分别达到86.1%和89.3%；人口自然增长率下降到5.05‰，基本实现了村村有卫生所（室）的目标。

——科技扶贫活力日益增强。初步形成了县有中心、乡有站、村有技术员、组有示范户的服务网络，在培训乡、村干部的基础上，组织农业科技人员深入贫困村、户开展科技培训活动，每年受训人数达4万人（次），强化“地膜温饱工程”、“节水工程”、“种子扶贫行动”、“油籽杂交制种”等科技措施，有力地促进了贫困群众增产增收。

——扶贫开发综合示范村建设成效显著。高度重视和培育扶贫示范典型，高起点、高标准、高质量地建成了南山扶贫开发综合示范村和红疙瘩扶贫开发牧业综合示范村，集种养加产供销为一体，取得了良好的经济、社会效益，为贫困农牧民脱贫致富起到了示范作用。

农委主任：徐茂如  
扶贫办主任

农委副主任：李文祥  
扶贫办副主任：蒋浩亮



凉州区副区长、镇党委书记 王吉东



镇长 李长东

## 抢抓机遇 加快发展 把武南建成全市最具活力的经济区

### 凉州区武南镇

武南镇是全省最早的建制镇之一，是武威铁路分局机关所在地，1997年3月被省政府确定为全省第一批小城镇综合改革试点镇，2000年3月被列入全国第二批小城镇综合改革试点镇。辖1个街道，31个居委，16个村，129个村民小组。总面积84.5平方公里，城市规划面积15平方公里，建成面积4.75公里。总人口55759人，其中城市人口30132人，农业人口25627人。先后被中央、省、市、区有关单位授予“明星乡镇”、“全优乡镇”、“全省乡镇财政第一强”、“双文明镇”、“十强乡镇”等30余项荣誉称号。

近年来，武南镇以“三个代表”为指导，抢抓小城镇试点建设、西部大开发和撤地设市机遇，按照“以城带乡，以乡促城，城乡互动，一体化发展，把武南建成全市最具活力经济区”的思路，认真实施城镇带动、外引内调、科教兴镇战略，突出城市建设，大力发展乡镇企业和特色产业，使全镇经济社会得到长足发展，综合经济实力跃居全市前列，武南形象和地位显著提高。

——主要经济指标增长较快。2001年全镇实现工农业总产值5亿元，比1997年增长34.3%；农业产值9500万元，增长36.3%；乡镇企业产值40500万元，增长33.8%；本级财政收入达到1157

万元，增长81.6%；农民人均纯收入达到3100元，增长40%。

——城市建设步入快车道。市容市貌发生翻天覆地的变化，初步建成设施齐全、功能完善、环境优美、安全文明、辐射带动力强的区域中心小城镇。城市现已建成面积4.75平方公里，主次干道21公里，油路铺装、水泥硬化达到100%。建成花园和广场各1处，城市绿化覆盖率达30%。有供水厂2个，日供水能力达2万吨，有日处理污水8000吨的污水处理厂1个，供排水管网形成配套体系。有供变电所3所，供电达33.5KVA，并实现双回路无间断供电。建成国信、移动、联通、铁通4大通讯网，程控电话、移动通讯、无线寻呼、电报业务直通世界各地。

——乡镇企业快速发展。镇办企业全部改制并按新机制运行，效益良好。非公有制经济势头强劲，全镇个体工商户、私营企业达到1221户，从业人员达6200多人。工业企业初步形成农副产品加工、畜产品加工、建筑建材、医药化工四大产业集群。即将建成的新茂公司，是全国最大的异麦芽低聚糖生产企业，福海木业系列胶合板、飞天塑胶PVC制管、吉祥铝型材等项目填补了河西地区乃至全省的空白。

——主导产业初具规模。从2000年起，武南镇本着“不求处处开花，但求一处结果”的原则，把投资少，风险小，发展周期相对稳定，后续品种源源不断，比较效益明显，大部分农户能够参与的食用菌作为结构调整的产导产业，作为富民强镇的“农字一号”工种来抓。次年引进福建古田鸿升公司投资建成食用菌龙头企业——武威鸿伟商贸公司，加速了食用菌产业化进程。年末，以茶树菇为“当家”品种的各类食用菌可达到6000万袋，直接增加农民收入400万元。与此同时，支柱产业日光温室蔬菜、畜禽养殖和特色产业特禽养殖、花卉等也有了较快发展。

——财政收入大幅度增长。全镇财源已形成农业为基础、铁路集体企业为骨干、乡镇企业为支柱、其他新兴产业为补充，多元化、后劲足的体系。1998年来，每年上解财政600多万元，属全市之最，为地方社会经济发展做出了重大贡献。

——旅游产业起步良好。境内百塔寺属国家级文化保护单位，被国家列为全国十大重点文物建设项目。自去年开工修复以来，现已完成遗址保护，复原百塔已接近尾声，陈列馆即将开工建设。该寺将成为国内外著名的旅游景点。

——社会事业全面发展。有幼儿园6所，9所中小学已开设微机班。有敬老院1所，供五保老人76名。落实城市低保109人，农村低保216人。五大专业银行及信用社设有服务网点19处，有保险公司3家，法律服务社5家。建成有线电视台、广播电台1个。电话、有线电视、自来水入户率分别达到74%、72%、63%。阳光小区被命名为国家级安全文明小区。

跨入二十一世纪，武南更具难得的发展机遇、

明显的发展优势和巨大的发展潜力。WTO的加入，西部大开发和小城镇发展战略的进一步实施，西陇海兰新线经济带的开发建设，以及兰新铁路复线建设、武嘉铁路电气化和312国道的改造，为武南发展带来了前所未有的重大机遇。武南地处西北铁路枢纽，是兰州以西最大的国际列车编组站和物资集散地，铁路、公路横贯全境，同时又是武威中心城市的重要组成部分，区位优势明显，发展条件得天独厚。

面对诸多的机遇与优势，党委政府依据市、区发展的总体思路和对武南的高标准、严要求，立足现状，放眼长远，旨在抢占经济发展制高点，进一步完善了发展思路，提出了今后的重点和目标。

**发展思路：**以城带乡、以乡促城、城乡互动、一体化发展，把武南建成全市最具活力的经济区。

**发展重点：**突出城市建设，加速城市化进程，把武南建成面积15平方公里、人口10万、依托铁路和武南编组站的河西交通枢纽、依托全国乡镇东西合作示范区和国家级星火技术密集区的全市工业基地、依托业已形成的有较强辐射带动力的区域商贸中心和依托百塔寺的旅游卫星城市；突出工业企业发展，加速工业化进程，把武南建成全市的工业强镇和重要的工业基地；突出食用菌发展，加速农业产业化进程，把武南建成全市知名、全省有名的食用菌大镇和辐射带动全市的食用菌生产基地。

**三年目标：**到2004年全镇国民生产总值达到15亿元，工业产值突破10亿元，建成2个产值过亿元企业，创2个全省名牌产品，稳定转移剩余劳动力5000人，财政收入达到2000万元，农民人均纯收入达到3500元，城镇人口达到5万，农业人口降到2万，城镇化水平达到60%。

凉州区副区长：王吉东  
镇党委书记：徐长定  
人大主席：蔡建民  
党委副书记：张柏 马多昌  
武装部长：  
副镇长：

镇长：李长东  
党委副书记：王萍  
纪委书记：  
副镇长：张多文

# 西部开发的热土——黄羊

## 凉州区黄羊镇

### 一、基本概况

黄羊镇位于河西走廊东端，地处凉州区城区东南 35 公里处，地理位置优越，交通便利，地势平坦，土地肥沃，属典型的山水灌区，兰新铁路、312 线国道横贯全境，是凉州区的东大门。全镇总面积 102 平方公里，其中耕地面积 7.23 万亩，总人口 5.1 万，其中城镇人口 1.8 万，农业人口 3.3 万。是集工农业生产、交通运输、商品流通、医药化工、文化科研、信息服务于一体的大型集镇。近年来，曾先后被国家、省、市授予“全国精神文明建设先进乡镇”、“全省明星乡镇”、“全省文明镇”、“全市十强乡镇”、“全市先进党委”等荣誉称号。

### 二、“九五”成果

——农业生产基础稳固。经过大规模的农田水利建设，黄羊农田水利设施更趋完善，渠、路、林、田基本配套，加上一些节水措施的广泛应用，使黄羊成为“银武威”的粮食主要产区之一。

——城镇基础相对完善。镇区内现已开通 10000 门程控电话，建成两座移动通讯塔，加快了信息传递的速率；1.3 万吨蓄水池和 60 公里上水管道的使用，使城乡居民和工业用水有了可靠的保障；主街道 12 公里排污工程的完成，为居民生活提供了巨大的方便；电力设施齐全，且供电充裕；镇区 20 公里道路网络的形成为发展和交通提供了便利；绿化路灯为居民生活环境提供了新的亮点；教育文化、金融商贸各类服务机构一应俱全。

——经济发展依托充裕。黄羊镇具有明显的科教优势，甘肃省畜牧学校、甘肃省农业机械化学校、省农垦农业研究院、农大试验农场、省农科院粮作所等科研院所，使黄羊实施科教兴农战略具有稳固的物质依托。

——工业体系比较健全。黄羊工业经济开发区内，有面粉加工企业 47 家，年处理小麦总量达 80 万吨，相当于全市小麦总产量的 2 倍。属中国西部最大的面粉加工密集区。“莫高”葡萄酒业有限公司、武港食品厂、黄羊河实业公司麦芽厂，均是黄羊区域经济发展的重要支撑。甘肃省药物碱厂产业的特殊性，产品功能的稀有性、市场空间的巨大性、新产品开发的丰富性，不但是黄羊经济发展的未来亮点，更是全区、全市最有后劲的后续财源。

——绿色农业产业化初见端倪。以面粉加工、“莫高”酒厂、麦芽厂、蔬菜专业批发市场、畜牧学校等为“龙头”，黄羊便可迅速在区域内形成优质专用小麦、优质酿酒葡萄、优质啤酒大麦、无公害蔬菜、畜牧业良种繁育与推

广五大基地。

——经济社会全面发展。一是经济发展保持了高速增长的气势。2001 年，国内生产总值达 32113 万元，工业增加值 20586 万元，财政收入达 1424 万元（大口径），镇本级财政收入 690 万元，农民人均纯收入 2655 元，城镇居民可支配收入 4580 元，分别比 2000 年增长 13.1%、17.1%、1.86%、2.5%、5.2%、11.7%。尤其是工农业总产值和财政收入年均递增 12.8% 和 18%，明显高于全市的增长水平，实现了超常规、跨越式的发展。经济总量位居凉州区 48 个乡镇的第一位，财政收入居第二位。二是实现了产业结构的大调整。2001 年，黄羊面粉加工业、葡萄酿造业、特种药品制造业总产值达 9.3 亿元，实现税金 780 万元，分别占辖区内工业总产值 10.8 亿元、增加值 7186 万元的 85%、86%，占全镇财政收入 1423 万元的 54.8%，成为名副其实的经济支柱。三是经济运行质量明显提高。经过大力实施科教兴镇战略，在全镇建起了 4 万亩优质小麦基地，3 万亩优质啤酒大麦基地，3 万亩酿造葡萄基地，0.14 万亩大棚蔬菜基地，2.4 万头瘦肉型猪基地，0.3 万头肉牛等六大基地，使全镇农产品生产规模和品质都有了一个新的发展。现在，黄羊开发区初步形成了莫高葡萄酒、武港食品厂、红太阳面粉厂等一大批在国内市场具有影响力的龙头企业，形成了“龙头企业+基地+农户”和“市场+基地+农户”的生产经营模式。在信息化管理上迈出了新步伐，已走到现代企业的门槛前。四是区域中心城镇的辐射带动作用更加突出。在城镇开放化上，黄羊开发区通过多方努力，成为全国首批小城镇建设试点镇。自 1995—2000 年，黄羊镇先后通过招商引资，引来 270 家企业在黄羊开发区安家落户，引资额达 3.5 亿元。

### 三、发展定位

通过 3—5 年的努力，把黄羊镇建设成为拥有 1—2 个国内名牌产品的中国西部最大的面粉加工基地，组建集团，争取上市；以药物碱厂为依托，建成全国特种药品的原料生产和加工基地，并在新产品研发、副产品利用开发上做大文章；以“莫高”牌葡萄酒为拳头产品，建成国内最大的优质葡萄种植基地和加工“车间”；最终把黄羊镇建设成为中国面粉加工第一城，葡萄种植与加工第一城，国内特种药品生产第一城。达到基础完善、设施配套、功能齐全、环境优美、经济发达、社会进步、产业明细，具有现代城市规模、符合国家产业布局的、中国西北地区一流的县级开发示范区。

## 打开“南大门” 招徕“金凤凰”

凉州区和平镇

凉州区和平镇地处武威城区南郊，属城乡结合部，全镇辖10个村委会，91个村民小组，农业人口15655人，耕地面积19298.7亩，人均耕地1.2亩，城市人口12500人，流动人口5000多人，总面积24平方公里。G312线和兰新铁路复线横贯全镇，金石路、建设西路、城区二环南路、南关中路、武民公路纵横交错，武威火车站座落于镇中央，境内有武威市委党校、石油公司等驻武单位23家，南园、枣园高标准住宅小区正在启动。境内交通便利，基础设施齐全，地域位置优越，物产丰富，是全市最大的奶牛养殖、鲜奶供应基地。

2001年，全镇工农业总产值达32975万元，乡镇企业总产值27900万元，农业总产值4050万元，本级财政收入176万元，农民人均纯收入3080元。1996年被评为发展经济十强乡镇，从1995年起连续6年被评为全区企业十强乡镇。

近年来，镇党委、政府抢抓机遇，励精图治，围绕城市、依托城市、服务城市，以沿城、沿路为优势，招商引资，抓基础设施建设，使全镇经济迅速发展，呈现出五大优势和特点：

一是小城镇建设与示范区紧锣密鼓，同步进行，以南园、枣园为龙头，以城区二环路、双轴线、金石路为界，规划总面积5平方公里，建立高标准住宅、高新技术工业开发区两处。现已初步建成了以木材、建材、家具、粮贸、汽贸、修理、加工制造等大型专业市场，逐步建起以高标准住宅、办公、商贸、餐饮娱乐为一体的示范小区。小区内道路、水、电、通讯、绿化纽带为一体的网络基本

形成。

二是乡镇企业异军突起，蓬勃发展。目前，全镇乡镇企业总数达885家，其中镇属2家，个体私营企业8家，个体经营户875家，二、三产业从业人员达4710人，2001年乡镇企业总产值达到27900万元，实现利税270万元。

三是以日光温室为主的蔬菜产业发展良好。全镇现已建成日光温室1036座，1181亩，品种20多个，已基本形成了“基地+农户+市场”的产业格局，已成为我镇的四大支柱产业之一。同时，正在筹建以镇属企业庆科贸有限责任公司为龙头的和平高郊旅游观光生态示范基地。

四是以奶牛为主的养殖业规模扩大、发展较快。目前，全镇奶牛养殖户达662户，存栏1818头，日产鲜奶12吨，肉牛出栏3500头，生猪出栏10200头，现已建起奶牛养殖示范村2个，示范点7处，并建立了以兰州好为尔公司为主的鲜奶收购加工企业4家，现已成为武威最大的鲜奶供应基地。

五是以和平建筑公司为主的建筑业起步早，发展快，已占领市场，转移剩余劳动力2116人，产值达6390万元，仅建筑业一项增加利润670万元。

和平镇地处武威凉州城区的南大门，在发展小城镇建设，建立示范园区有着得天独厚的优势，已形成了四面辐射，八方来财的良好势态。“有朋自远方来不亦乐乎”！我们将敞开胸怀，打开“南大门”招徕“金凤凰”，热忱欢迎有志之士、各界朋友前来和平，共谋大计，共同开发，共同发展。

镇长：陈福萍

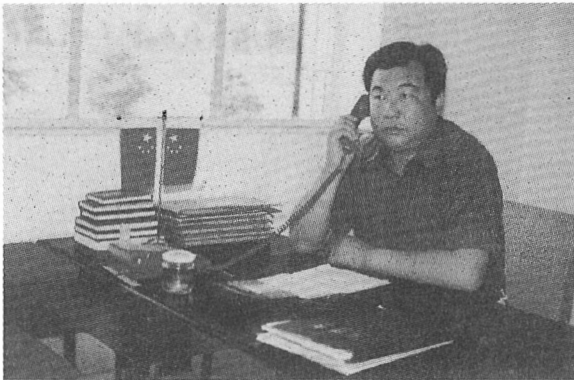

党委书记：杨文成



乡 长：梁风华

## 凉州区松树乡基本概况

### 凉州区松树乡

松树乡在举世闻名的东汉铜奔马的故乡，位于武威城西 6 公里处。全乡辖村民委员会 10 个，村民小组 88 个，农户 3460 户，人口 14315 人，劳动力 8294 个，总面积为 82 平方公里，其中耕地面积 2258 公顷。乡区内有公安派出所 1 个，中小学 11 所，卫生所 12 所，门诊部 11 处。有各类专业技术人员 785 人。2001 年全乡工农业总产值 8522 万元，人均纯收入 2421 元，乡村企业 176 个，其中百万元以上的 5 家，企业总产值 3770 万元，有各类大小机动车 1100 多辆。

我乡主要以农业为主，由于地处河西走廊东端，西临祁连山脉，气候温和，日照充足，土壤含沙量大，除种植小麦、玉米、洋芋、蚕豆、黄豆、啤酒大麦等粮食作物外，还可以种植甜菜、油料、辣子、茄子、西红柿、西瓜、萝卜、苹果、梨、桃、杏等经济作物。再加之依山傍水，幅员辽阔，水草丰美，发展畜牧业有得天独厚的条件，近几年来养殖业发展迅速。各类养殖专业户 1520 户，饲养量达到 30432 头（只），其中奶牛 200 多头，奶产品基地即将形成，发展种、养、加工企业潜力很大。

乡辖区内交通便利，兰新铁路、312 国道线和省道武九公路横穿全乡。乡政府设在铁路、公路交

叉处，铁路、公路上均留有叉口，设有站台货场，运输条件十分便利。近几年来在政府周围先后发展起百万元以上的企业三个以及一批商业、建材、煤炭市场。现已被市、区定为城西发展的重点乡镇。同时，我乡还有土地辽阔、劳力及水资源充足的优势，能切实满足各类客商投资发展的需要。

尤其是我乡境内名胜古迹众多，旅游景点独特。有宋、元、明、清时代的莲花山寺庙，魏晋年代的旱滩坡墓群，清朝康熙年间西北最早、最大的天主教堂。特别是闻名河西的佛教圣地莲花山，山上既有寺院也有道观，共 72 处，亭榭楼阁及僧房 999 间，其建筑规模宏大，庙宇相连，山泉秀丽，景色宜人，实属一大旅游圣地。神秘莫测的药王泉便在此寺之中，清凉甘甜的泉水给游人留下难以忘怀的记忆。温泉药浴旅游度假村即将为旅客提供良好的服务。

我乡投资环境优美，政策优惠、开放、灵活，宗教信仰自由，社会治安稳定，文化事业发达，人民安居乐业，是一个投资发展的理想地方。

来吧！远方的客商朋友们，甘肃欢迎您，凉州欢迎您，松树欢迎您！我们以大西北人素有的纯朴豪爽、诚实好客的胸怀欢迎您来西部投资开发，共创辉煌。





党委书记：何兴国



乡长、副书记：闫好原

## 调整结构 壮大特色 增加收入

### 民勤县羊路乡

民勤县羊路乡地处腾格里沙漠腹地，苏武山脚下，位于县城东邻8公里处。全乡总面积93平方公里，共有13个行政村，92个社，3450户，15052人，渠路林田宅配套的耕地29628亩。2001年，全乡工农业总产值9680万元，粮食总产量10202吨，财政收入157万元，农民人均纯收入1938元。

近年来，羊路乡针对以粮为主和以黑瓜籽为龙头的农村经济因其科技含量低、竞争能力弱、经济效益差而导致农民收入持续走低的突出问题，乡党委、乡政府在深入调查研究的基础上，按照市、县经济工作的总体安排和重点，提出了“改善基础设施、调整经济结构，长远抓好“三五重点”（5000亩蔬菜，5000亩葡萄，5000亩红枣），当年抓好新优精特，分步建成自己规模大、质量高、竞争强、效益好的支柱产业，实现农业产业化经营，增加农民实际收入”的经济工作思路，制定了羊路乡经济发展五年规划，即：

利用3到5年时间，到2004年，全乡计划完成：

1. 15万亩优质牧草种植任务。从2002年计划开始启动，实施“草种全投、农区河水补贴、荒地免征三年农业特产税”三项优惠政策，在全乡范围内全面推开。2002年8000亩种植计划已全面完成，品种全部采用美国、加拿大进口的阿尔冈金、金皇后优质紫花苜蓿草种，2003年到2004年，每年完成3500亩。

2. 5000亩蔬菜种植任务。重点在中片学粮至邓岔5个村完成。其中包括现已建成的1000亩温室，种植温室蔬菜1000亩，每年种植大田辣椒2000亩，地膜洋芋1000亩，孜然、水油菜、香菜籽、弓棚瓜菜等1000亩。

3. 5000亩酿造葡萄任务。重点在上片4村建成“十里葡萄长廊”1000亩，下片4村建成酿造基地3000亩，中片

零星定植1000亩。现已完成4000亩，计划今后每年完成500亩。

4. 5000亩红枣栽植任务。重点在栽植酿造葡萄空闲地段、新修道路两边配套栽植。现已完成4000亩，今年每年完成500亩。

5. 新上产值在100万元以上牧草加工企业1户，重点依靠招商引资完成。

6. 年上市4万只商品羊。在全乡范围内全面发展，重点以规模养殖和暖棚养殖为主要模式。2002年、2003年、2004年分别建成示范社6个，180户、12个，360户、12个，460户，从而达到30个示范社，1000户规模养殖户的目标。

7. 建成年产值在100万元以上养殖企业3户。鼓励乡内外有识之士完成。

8. 转移农村富裕劳动力4000人。鼓励有特长的农民到外面创市场，搞服务，在本乡内发展第三产业。

9. 重点围绕东中西线防风固沙林和农田防护林，建成高标准农田林网3000亩，压沙造林3000亩。2001年在中片4村完成1000亩，2002年在下片4村完成1000亩，2004年在上片5村完成1000亩。

10. 1.5万亩粮食作物、2000亩瓜类作物和3000亩新优精特作物种植，每年按市场需求调整，以解决农民吃饭和增收问题。

通过调整结构，壮大特色，使全乡工农业总产值到2004年达到12亿元，农民人均纯收入达到3000元，财政收入达到180万元。

主要保证措施：一是宣传到农户；二是领导到专人；三是规划到社队；四是服务到项目；五是技术到地块；六是扶持到产业；七是帮扶到百姓；八是考核到规模。



党委书记：王明德



乡长：袁得功

## 依靠优势挖潜力 抢抓机遇促发展

### 民勤县大滩乡

民勤县大滩乡地处腾格里沙漠边缘、县城东北二十二公里处，总面积 78.5 平方公里，现有耕地 44147 亩。全乡辖 10 个村，90 个村民小组，3186 户，13200 人。

近年来，乡党委、政府带领全乡人民抢抓历史机遇，励精图治，开拓进取，扎实工作，使全乡农村经济和各项社会事业取得了长足发展，2001 年，农村经济总收入达 5508.3 万元，农业总产值达 5310 万元，乡镇企业总产值达 2516 万元，财政收入达 189.1 万元，农民人均纯收入 2264 元。

一、基础设施建设不断夯实。截止 2001 年全乡累计衬砌渠道 129 公里，完成乡村两级沙石道路 34 公里，改造高低压线路 369 公里，改造高耗能变压器 288 台，完成旧井更新 480 眼。自来水入户率达 80%，电话入户率达 46%。特别是 3.5 万伏箱式变电所建成投运，缓解了全乡电力紧张的局面，为经济发展注入了活力。

二、优化产业结构，发展特色产业。近几年，为了实现农业增效、农民增收，乡党委、政府适时提出了农业稳乡、牧业富乡、商业活乡的发展思路，大力调整农业结构，硬制小麦、玉米品质优良，年播种面积在 3 万亩左右，总产量达 1.1 万吨以上，瓜籽年播种面积 1 万亩左右，红枣、酿造葡萄等新型产业迅速发展。畜牧业已形成了牧区繁育扩群，农区育肥出栏的新格局。到 2001 年，已发展以牛羊草食畜为主的规模养殖户 300 户，肉类总产量达 306 吨，年末猪出栏 3877 头，存栏 5701 头。羊出栏 4200 只，存栏 15270 只。

三、生态林业建设和结构调整步伐加快。随着国家西

部大开发政策的稳步推进，乡党委、政府抢抓西部大开发的历史机遇，外治风沙、内建林网，大力发展经济林，到 2001 年，累计完成工程压沙 5000 亩，营造防风固沙林 4600 亩，防风林带 12 公里，农田防护林 1600 亩，退耕还林草 5500 亩，完成红枣定植面积 5500 亩，葡萄定植 400 亩。

四、乡镇企业和个体私营经济稳步发展。2001 年乡镇企业个数达 235 个，从业人员 1273 人，年内新增产值 50 万元以上的企业一个。全乡完成乡镇企业总产值 2516 万元。特别是村办集体企业发展迅速，效益较好，使集体经济不断壮大，全乡年实现集体积累 68 万元。

五、科教、文化、卫生、计划生育等事业全面发展。2001 年全乡发放科普宣传材料 6000 本（份），举办科技培训班 32 次，参训人数达 16000 人（次），科技对农业生产的贡献率达 48%，科技入户率达 96%；有小学 10 所，中学 1 所，专职教师 170 人，在校学生 2558 人，11 所学校“普九”全部达标合格；有乡医院和 13 个卫生所，从业人员 46 人，医疗水平和质量进一步提高；现有文化站（室）10 个，极大地丰富了群众的精神文化生活；各项人口计划全面完成，人口自然增长率为 8.3‰，出生率为 12.4‰。

大滩乡土地肥沃，物产丰富，地势平坦，集中连片，不仅便于机械作业，而且发展林草、畜牧产业潜力较大，前景十分广阔。今后将以西部大开发为契机，以发展为主题，以结构调整为主线，以深化改革为突破口，以科技进步为动力，着力实施“农业稳乡、牧业富乡、商流活乡”，全面推进全乡经济和各项事业健康、持续、协调发展。

## 强化基础抓契机 依靠科技促发展

### 古浪县土门镇

土门镇位于古浪县城东北34公里处，地处腾格里沙漠南缘，是河西走廊一个重要古镇，年平均气温6.6℃，年平均降雨200至300毫米，平均海拔1760米，面积120平方公里，属典型水川地区，有耕地7.1万亩。全镇辖1个居委会，9个行政村，102个村民小组，5268户，27168人（其中：农业人口24830人，非农业及流动人口2338人），镇属及驻镇机关单位27个。省道308线穿境而过，途经6个村；干武铁路横穿东西，区位优势明显。境内有玉祖台、罗汉楼、三义殿、陕山会馆、汉墓群、明长城等县级以上保护文物。

2001年，镇党委、政府坚持以西部大开发为总揽，紧紧围绕镇情，集中精力，抓主抓重，强化措施，狠抓落实，主要经济指标完成或超额完成了年度计划任务。实现工农业总产值13020万元，比上年增长3%，其中：乡镇企业产值10079万元，比上年增长21%，粮食总产量1024万公斤，农民人均纯收入1850元，比上年增加110元，镇财政本级收入117万元，人口自然增长率控制在8.6‰以内。

一、农村经济稳中有增，结构调整力度加大。农业坚持走“两高一优”的路子，发挥比较优势，加快农业内部结构调整优化，致力于开发有相对优势的优质粮油、果菜、制种、养殖等特色产业。全镇粮经比例调整到7:3，夏秋比例调整到6:4。

二、以科技为手段，引导农民增产增收。广泛开展农业科技培训，培训农民技术人员6270人（次），完成地膜覆盖10782亩，间套带种25000亩，落实吨粮田5500亩，千斤田5000亩，良种率96%以上，新发展日光温室409幢，累计达到781幢，成为目前全县规模最大、效益最佳的一大特色

产业和农民增收的新亮点；暖棚养殖达到974户，饲养量22400头（只），农产品的科技含量进一步提高。

三、以西部大开发为契机，全面开展“绿化管理年”活动。完成植树造林9700亩，其中农防林830亩，义务植树4万株，使荒漠化势头得以遏止，为实现山川秀美目标奠定了基础。

四、区位优势日益明显，二三产业逐步壮大。按照东建筑、西建材、南果菜、北养殖和中商贸的总体思路，充分发挥区位优势，以市场带动为龙头、集镇流通树形象，重点抓了沿线开发和“八步沙”私营经济发展小区的建设，成立了“八步沙”建设筹备管理委员会和一系列招商引资政策。截止年底，全镇各类企业总数达到573户，从业人员3350人。

五、加强基础设施建设，小城镇建设步伐加快。全力投入农网改建，架设和改造农电线路4公里，积极争取信息增容扩容，去年新增农话168门，累计达到856门，无线寻呼开通，“中国移动”、“中国联通”在此相继建塔并投入使用，集镇供水工程新铺设管道4.5公里。经济基础不断加强，主街道照明架设工程投资建设完工，城镇化建设步伐加快。

六、坚持“两手抓，两手都要硬”的方针，通过文明样板路、安全文明一条街等精神文明创建活动，丰富了群众文化生活。较好地完成了人口计划，“三为主”水平得以巩固和提高，工作进展顺利。使医疗卫生、文化教育、社会治安、农民减负、依法治镇、党风廉政建设等各项工作取得新的进展和成效。

书记：李玉成

镇长：苏金茂

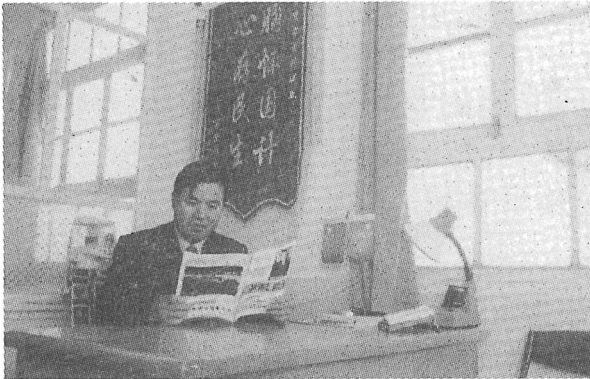

书记：王德海



镇长：王安俊

## 建好东大门 树立新形象

古浪县裴家营镇

### 一、基本情况

古浪县裴家营镇位于武威市东部边缘，为市县“东大门”，是古浪县黄灌区七乡三镇粮油和农副产品购销中心。全镇土地总面积418平方公里，辖13个村委会，88个村民小组，有人口4274户，18862人。现有耕地面积50826亩，其中水浇地36920亩，山旱地13906亩。海拔1700—2900米之间，年平均气温3.6℃，年日照时数为2659.4小时。

2001年8月20日，裴家营撤乡建镇后，镇内基础设施、社会管理、服务机构日趋完善。省道308线从辖区内横穿而过，镇区范围内裴潭、裴年路及黄灌区道路四通八达。镇政府所在地建有11万伏变电所1所，景电二期提灌及30多眼机井提供了丰富的水资源，有邮电支局1个，中心卫生院1所，县级职业中学1所，初级中学1所，完全小学16所，幼儿园1所。并确立“高起点一步到位，量力而行分布实施”的指导思想，规划设计了一条长2公里，宽36.5米的小城镇模式化街道，在主干道架设开通标准路灯58座，长3公里，在街道两侧砌筑树池500个，栽植国槐500株，在街道东西两段栽植风景乔木510株，使基础设施和生态环境建设进一步夯实。

2001年，全镇社会总产值完成4200万元，其中农业总产值2890万元，工业总产值530万元。乡镇企业4家，个体工商户250户，人员830人。粮食总产量944.8万公斤，农民人均纯收入1355元。

### 二、名优特产及旅游景点

裴家营农作物主要种植小麦、玉米、豆类、洋芋、啤酒大麦、甜菜、胡麻、瓜类、百合及各种小杂粮等，各类优质农作物种植面积2万多亩；牧业生产发展较快，2001年末生猪存栏5200多头，羊存栏16200只，牛存栏360头，鸡存栏19920只；辖区内储藏有丰富的煤、铜矿、花岗岩等地下矿产资源，现已多方招商引资开发，发展前景广阔；旅游资源丰富，明代长城烽燧横穿镇区东西，裴家营堡残垣尚存，观音寺、昌灵山现已重新挖掘修建，高岭新村抗震纪念碑等极具游赏趣味。

三、“十五”计划的主要目标是：2005社会总产值实现6004万元，年均递增12%，其中农业总产值达到4100万元，年均递增10%，乡镇企业产值达到1904万元，年均递增13%，其中工业产值达到2500万元，年均递增10.3%。

我们的发展思路是：坚持以市场需求为导向，以科技运用为支撑，大力调整农业产业结构，充分发挥区域比较优势，扩大特色优势作物种植面积；以集镇建设为龙头，以非公有制经济为主体，构建新的产业格局，实现富余劳动力的有效转移；进一步加强基础设施建设，使小城镇的公用设施日臻完善；进一步解放思想，扩大开放，坚持政策上放开，措施上灵活的原则，调动一切积极因素，动员社会各界力量，参与小城镇建设、经营和发展。到“十五”末，要基本建成设施比较完善，功能比较齐全，带动辐射力较强的新型小城镇。

## 回顾丰硕业绩 再创美好未来

### 甘肃省武威市体育运动学校

甘肃省武威市体育运动学校，始建于1973年，是在武威地区业余体校和武威地区体育中学的基础上逐步发展建立起来的。1986年，经甘肃省人民政府批准，建立为武威地区体育运动学校，县级建制。2001年武威撤地设市后，即为武威市体育运动学校。

学校占地面积120亩，现有在校学生250余名，在编教职工71人，共有专业技术人员45人，其中高职9人，中职25人，初职11人。设有田径、武术、摔跤、柔道、篮球、跆拳道、自行车等七个项目。

建校以来，在武威地委、行署的关心和省、市体育、教育部门的正确领导下，在全体师生的艰苦努力下，目前，已经发展成为一个管理体制完善，师资力量雄厚，教学、训练设施配套，育人环境优美、能为国家培养输送高水平体育后备人才和合格中小学体育师资力量的体育基地。1991年经国家教委、国家体委评估为合格体校；1998年，经甘肃省体委评估为全省运动校B等第一。1983年被国家体委评为“全国先进业余体校”；1991年被甘肃省体委评为“全省训练先进集体”；2000年被甘肃省体委评为“全省体育业余训练工作先进单位”等，曾先后多次受到省体委和武威地委、行署的表彰奖励。

迄今为止，已为省优秀运动队、省体校、大专院校和社会输送培养体育后备人才近1000人，大部分毕业生已成为所在单位的骨干力量。其中，向国家队、八一队输送运动员3名，向省队和省体校输送运动员近100名，培养健将级运动员3名，一级运动员82名。历年来，我校运动员代表甘肃省参加全国以上比赛，共取得金牌18枚，银牌6枚，

铜牌15枚，有2人三项破全国纪录。其中，我校田径运动员王辉赞被选拔参加1988年汉城残疾人奥运会，获4X400米接力赛银牌；1989年参加日本神户举行的第五届远东暨南太平洋运动会，获400米、1500米两枚银牌和4X400米接力赛金牌等，被授予“全国自强模范”荣誉称号。我校培养的武术队队员刘广齐，现担任甘肃省武术队总教练，他所培养的运动员李淑红曾在世界武术锦标赛上取得第一名的好成绩；毕业生陈立山1995年8月在北京举行的全国青年皮艇锦标赛上取得了男子1000米双人皮艇和男子500米单人皮艇两个第一名；毕业生王尚军于1995年在印尼参加亚洲青年锦标赛，取得了10公里竞走第一名的好成绩；我校输送的运动员温兵2001年参加全国第九届运动会获得武术比赛的银牌等。在历次全省比赛中，我校共获金牌275枚，银牌234枚，铜牌192枚，16人17项打破全省纪录。历届省运会成绩总分和金牌数排名一直位居前列。另外，专业技术人员先后在国家级刊物上发表论文10余篇，省级刊物上发表论文50余篇，文化课教学质量逐年稳步提高。

近几年来，学校在校领导的坚强领导下，坚持质量立校，管理从严，内强素质，外树形象，以明晰的办学思路和强有力的管理措施，狠抓教学、训练质量，向上拓展筹建了西安体院函授大专班，向下延伸创建了“体育幼儿园”，全面优化办学条件，形成了“三位一体”的办学格局。同时，由于不断加大硬件设施建设，尤其是新建了图书食堂楼和综合商住楼，大大加快了学校发展步伐，使学校各项工作取得了长足进展，学校工作正以良好的势头向规范化、标准化、高质量、有特色的社会主义运动学校方向迈进。

校长：张正龙      副校长：严永泉 杨 逵 刘立润      工会主席：陈雅琴



甘肃省武威第一中学

校 长：王立中  
 书 记：  
 副 校 长：温力侠  
           高加珍  
           潘竞中  
 工 会 主 席：达长荣

## 甘肃省武威第一中学概况

甘肃省武威第一中学是历史悠久的省内名校，前身为1875年创办的雍凉书院，1906年正式建校为凉州府中学堂，曾名甘肃省立第四中学、甘肃省立武威中学。1949年10月将私立青云中学并入，迁入现校址。原系省、地属重点中学，2000年首批被确定为武威市（武威地区）示范性普通高中、甘肃省首批示范性高中。

学校现为办学规模大的完全中学，高中部26个班，初中部18个班，共有学生2700余人；在岗教职工158人，特级教师4名，高级教师33名，一级教师65名，有一批在省内、市内知名的教育教学专家、学科带头人及骨干教师。学校主要教育教学设施有教学楼、逸夫教学楼、实验楼、电教楼、图书楼、办公楼、300米跑道运动场、650平方米体操房、篮排球场等。理化生实验设备和仪器齐备，电教和信息技术教育设备先进；图书馆藏书近9万册，每年订阅报刊160余种。教职工住宅楼4栋，康居工程全部完成。

悠久的历史 and 深厚的传统，使武威一中形成了“明德博识”的校训和“勤奋诚朴、团结守纪”的校风。学校确定了“方向端正、管理科学、教育先进、特色显著”的办学指导思想，制订了“打好基础、增强能力，发挥特长、全面发展，提高素质、努力成才”的培养学生目标。学校遵循“严字当头、务实为本”的管理思想，形成了成熟的议事制度、决策制度以及岗位责任制，对教学常规、教学质量、班主任工作、班级管理等工作施行量化考核制及奖惩制；学校坚持推行校务公开制度，坚持依法治校，领导班子民主廉洁，教职工群众思想上进，凝聚力强。学校认真贯彻执行党和国家的教育方针、政策，严格遵循教育教学规律，使每个学生在德、智、体、美、劳诸方面得到全

面发展，学生精神风貌昂扬向上，文明健康，富有创造精神和进取意识。学校以雄厚的办学实力和较高的办学水平，取得教育教学的累累硕果，教育质量居省内先进行列。自八十年代中期以来，曾三获全省高考理、文科第一名，多名学生获第二、三名；大批学生获全国、全省学科竞赛奖；近几年每年向高等院校输送500名左右的优秀学子。足球、航模活动为学校传统体育项目，创得佳绩。学校各项工作不断获得国家、省、市级奖励，被省委、省政府表彰为全省教育系统先进集体。

面迎着21世纪知识经济时代科技、经济、社会发展的新形势，武威一中在继承和发扬良好传统的基础上，将全面推行素质教育，教育学生学会做人、学习、健体、审美、劳动，并且具备良好的心理品质。学校继续把加强德育工作摆在素质教育的首位，坚持对学生进行思想政治教育，坚持对学生进行法制教育，坚持对学生进行良好行为规范的养成教育和基础道德教育。进一步转变教育观、教学观、学生观、人才观、质量观，推进教育民主，突出学生主体地位，着眼于学生的主动发展、继续发展、终身发展，着力培养学生的创新意识、创新能力、实践能力，使学生的个性特长能够得到充分发展，使全体学生成为适应于21世纪社会发展需要的高素质各种人才。

武威一中建校近百年来，共培育出2万多名毕业生，学子遍布九洲、远及海外，英杰如云、栋梁似林，既为国为民建功立业，又为武威一中增光添彩。百年老校春不老，正在奋进的一代师生，正肩负赢得社会各界赞誉和无数学生向往的学府，创造新的辉煌。

## 甘肃省武威市凉州区职业中专简介

### 凉州区职业中专

国家旅游标志铜奔马的诞生地，被誉为天马故乡的历史文化名城凉州的东北隅，坐落着一处全新的职教殿堂，它就是武威市职教战线上的领头雁——武威市凉州区职业中专。

凉州区职业中专（原武威职业中专）1985年建校，1994年由武威市职业技术学校改办的省级重点职业中等学校之一。自建校以来，根据党的教育方针和国家、省、市政府关于加快发展职业教育的精神，以推动当地经济建设发展、推动产业结构调整和提高经济效益为服务方向，以“创名牌专业，办特色学校，育创新人才”为办学目标，以“长短并行，以短养长，质量兴校”为办学模式，我校全员上下立足实际，锐意进取，扬长避短，奋力开拓，现已发展成为一所以服装制作、计算机应用、电算会计和电子电器为主，并含艺术、旅游、公关、烹饪、美术装潢及市场营销等多学科的职业中等专业学校。具有一定的整体规模和良好的发展态势。

学校占地面积 29.2 亩，现有教学楼、实验楼和学生公寓楼各一幢，教学使用面积 12254 平方米，其中标准化教室 35 个，各类实验室、实习室 15 个，图书 3.2 万册。现在校学生 968 人，共 27 个教学班，教职工 86 人，学历达标率达 90%，部分教师先后到北京、上海、成都、兰州等地进修学习，其中有 11 名教师被“武威地区劳动技能鉴定所”聘为鉴定员。现开设 7 个长线专业，5 个短训专业。在深圳、上海、天津、兰州等地设有集教学、经营、就业为一体的信息网点。

经过十五年的艰苦努力，我校累计为社会培养中、初级专业技术人才 5000 多人，举办短训班 40 余期 3500 人次，就业率在 85% 以上。先后被省政

府定为“示范学校”、“省级重点学校”，99 年被省政府列为全省 40 所“骨干学校”之一，其中，电子电器和计算机应用两专业入围全省四十个“骨干专业”之列。学校重视德育工作，并形成一定特色。校园文化生活内容丰富，组织广泛，能突出职业性。98 年学校组织的青年志愿者“送文化下乡”活动，受到教育部、中宣部和团中央的表彰奖励。因具有良好的办学效益和社会信誉，被省、市、区政府多次评为“职业教育先进集体”。尤其近三年以来，学校发展进入快车道，面对“普高热”的一再升温，在各地职校生源普遍出现危机的情况下，我校因鲜明的办学特色和良好的质量信誉，能如期完成招生计划。计算机应用和家电两专业因名牌效应年年爆满，微机、服装、烹饪和摩托车维修四大短班红红火火，电大中专培训、成教计算机培训启动顺利，三年向高校输送学生 200 多人。这一切成绩赢得了上级部门和社会各界的普遍关注和赞誉。对此，我们感觉到，要办好职教，唯有深化改革，才能适应市场和经济发展需求；唯有突出特色，才能赢得信誉，使学校健康持续发展；唯有狠抓就业和升学，使就读者无后顾之忧，才能使学校更有吸引力。只有面对困难与挑战，谋求职教发展的新思路才能走出徘徊，看到希望。为此，在今后的工作中，我们要及时调整自己的工作目标和力量，积极适应市场，改造和完善现有专业，添置和更新教学设备，加大对教师的培训力度，努力为毕业生开拓就业渠道，并争取在五年内建立校园网，全面实现办公自动化，继续办好现有服装厂及各类短训班，使之上规模、上档次。力争在新世纪，把凉州区职业中专变为我市的小清华、小北大，使其成为武威经济发展的科技园。

校长：高秉友

电话：(0935) 2235454

## 迈向新世纪的武威农行

中国农业银行武威市分行

2001年，武威农行认真学习贯彻江泽民总书记“三个代表”重要思想，按照省分行和地方政府的总体工作部署，以扭亏增盈和资产质量的明显好转为目标，把实现自身的业务发展与支持地方经济发展有机结合起来，加大市场开发力度，全面加强信贷管理，大力清收盘活保全不良贷款，深化用人机制、分配机制和约束机制的改革，坚持从严治行，加强内部管理，广泛开展调查研究，着力解决工作中存在的问题，积极有效地支持了地方经济发展，业务经营工作取得了突出成绩。

——存款总量大幅度增加。各项存款余额达186182万元，比年初增加20403万元，增长12.31%，同比多增2264万元，完成全年存款计划的102.02%。增量、存量市场份额位居全市各家金融机构之首。其中储蓄存款增加11623万元，同比多增4433万元；企事业存款增加8780万元，同比少增2169万元。

——经营效益明显好转。全行实现财务净收入8693万元，完成省分行下达全年计划的108.9%；常规业务盈利1684万元，同比减亏增盈2435万元，完成省分行下达全年计划的187.1%，全行五个支行全部实现了盈利，是近6年来经营情况最好的一年。专项业务亏损619万元，同比减亏256万元，完成省分行下达全年计划的111.6%。

——贷款投放积极有效。全行常规贷款余额为69114万元，累放各类贷款48247万元，其中优良法人客户贷款和小额质押贷款占全部贷款累放的

78%；专项贷款余额为46547万元，全年累计放出贷款3536万元。

——资产质量有所提高。全口径不良贷款余额控制在省分行下达的限额以内，不良贷款比年初减少1691万元，其中，清收两呆本息4531万元，完成省分行下达全年计划的211%；盘活不良资产3257万元，完成全年计划的114%；保全不良资产6611万元，完成全年计划的184%。

——内部管理得到加强。及时发现并查处了违规违纪案件，保证了业务经营的顺利进行。

2001年，在上级行的正确领导和全行员工的辛勤努力下，我行的各项工作取得了较好的成绩，业务经营呈现出蓬勃发展的势头。回顾过去一年的工作，我们有如下深刻体会：认真贯彻执行国家和上级行的方针政策，是体现一级法人体制和开展各项工作的基本要求；坚持稳健经营原则，依法合规经营，是增强业务发展后劲、获取正当利益的必然选择；实行行务公开，增强工作透明度，靠集体智慧和力量办事，是推进改革和发展的有效手段；认真开展调查研究，把握工作重点，狠抓措施办法的落实，推进各项业务均衡发展，是实现业务发展目标、完成计划任务的唯一途径；进行规范化管理，按制度原则办事，是处理各种矛盾，切实落实规章制度的有力保障。以上体会和认识，我们会在今后的工作中进一步实践和完善，争取用更好的经营业绩，为武威发展做出更大的贡献。

党委书记、行长：何独业      副行长：谢宗胜 许有攀 刘宏伟 邓磊



## 在改革创新中不断发展的人保事业

中国人民保险公司武威分公司

2001年是新世纪的第一年,也是“十五”计划的开局年,更是中国人保新时期发展目标和发展战略取得成绩的一年。武威人保在全市抓住武威撤地设市的历史机遇和重要契机,全体员工团结一致,齐心协力,圆满地完成了全年保险各项工作任务,实现了预期的目标,社会效益和经济效益较上年明显提高,开创了武威人保的新局面,把我市保险事业推向一个新的发展阶段。

保费收入持续增长,创历史新高。为实现人保事业超常规、跳跃式的发展,我公司在年初提出了3866万元的奋斗目标。要求全体员工树立起“小发展大困难,大发展小困难,发展起来不困难”的观念,紧紧围绕发展想问题、干工作,增强发展的危机感、紧迫感,极大地调动了广大干部员工发展业务、增加收入的主动性和积极性。经过全体员工的奋力拼搏,全年实现保费收入3628万元,较上年同期增长14.1%,净增保费447万元,相当于全市人均参保费用达19元,保险深度达5.73%,均比上年有所提高。为我市党政机关、社会团体、企事业单位和各种经济组织及家庭承担了20多亿元的巨额风险;支付各类灾害和责任事故赔款达1916.4万元,向地方财政交纳各种税收273.5万元,人均纳税4万元。充分发挥了人民保险公司风险保障和经济补偿职能,为促进地方经济、稳定社会生活起到了积极作用。

以优质服务赢得客户,塑造了良好的公司形象。在全面推进各项工作中,要求全体员工以创优质服务为主要目标,牢固树立“服务是公司生命”的理念,创新服务方式和服务内容。在承保中,不但注重客户品牌消费,设计了精致的保险宣传册,为重点客户设计最佳的投保方案。在理赔中,加强与客户的沟通渠道,向客户发意见征求表,与客户

面对面开恳会谈,及时有针对性的对一些问题予以纠正和解决,极大的融洽了保户与公司的关系,规范了双方的市场行为,增强了保户与公司的信任感和信誉度。结合“95518”建设,全面落实了24小时受理报案制度。这些优质服务不但赢得了客户、赢得了市场,更树立了公司良好的社会形象,提高了公司的信誉。

不断提高企业员工素质,增强市场竞争力。为了培养一支政治过硬,业务优良,作风严谨,纪律严明的干部职工队伍,缩小现有人员素质与现代保险企业要求的差距,我公司以学习“三个代表”理论入手,从提高综合素质着眼,以会代训,专题讲授。培养中层干部作为公司中坚力量,提高领导方法和领导艺术,发挥好模范带头作用;引导基层经理不但要做总揽全局,运筹帷幄的指挥员,更要做冲锋陷阵的战斗员,以干部队伍领导方法的创新,促进展业方式、展业策略的创新;在员工中提倡“终身学习”,提高公司集体智慧。通过多种不同形式的培训、学习,职工的敬业精神,自身素质普遍大幅提高,为人保事业的第二次创业,奠定了坚实基础。

回顾2001年的工作,我们的主要体会有六点:一是思想政治工作必须常抓不懈。二是改革措施必须不断深化。三是奋斗目标起点要高。四是发展方略必须切实可行。五是干部队伍必须吃苦耐劳,领导班子必须坚强有力。六是政府“三个环境”的整治给我们创造了一个良好的创业环境。从现在看,我们人保事业的发展势头很好,但是我们也应看到外部经济环境的严峻。面对挑战和困难,我们人保事业将把握发展机遇,排除万难,超常规、跳跃式发展,在武威社会各界一如既往的支持下,共同创造武威人保美好的明天。

副总经理(主持工作): 祁成民  
联系电话: 0935-2214807

副总经理: 钱沛泉 李洪明  
地 址: 武威市西大街

## 二次创业的武威市邮政局

### 武威市邮政局

1998年10月28日，武威市邮政局随着邮电体制的改革独立挂牌运营。在江总书记“发展现代化邮政，满足社会需要”光辉题词鼓舞下，经过三年的艰苦奋斗，武威邮政初步实现了“经营上规模、服务上等级、管理上台阶”的阶段性创业目标。2001年，为社会提供的邮政业务总量为2951万元，年均增长16.84%。三年减亏1597万元，固定资产投资5200余万元，为武威邮政的长远发展奠定了基础。党委一班人开拓创新、求真务实、团结奋进、锐意进取，以“精、细、实、严”的创业精神，取得了两个文明建设的丰硕成果。1999年武威邮政局被省邮政局评为服务工作先进单位，2000年被省质量协会评为全省用户满意服务单位，2001年在武威市纪委组织的12行业、部门的行风评议活动中，武威局排次第三位。先后有15个邮政支局所被评为省级邮政窗口服务先进集体，9名职工被评为省级先进个人。2001年，城区邮政中心局被共青团中央、国家邮政局评定为“全国青年文明号”先进集体，武威市邮政局被表彰为全省邮政先进单位。武威市局、民勤县局为“地级文明单位”、古浪、天祝县局为“县级文明单位”，2001年7月，武威市局党委被原武威地委评为全区先进基层党组织。

**一、基础设施逐步完善，综合通信能力增强。**目前，武威邮政一市三县全部完成了新建邮政营业大楼及其辅助设施，先进的电子设备取代了手工操作处理；建成了与全国联网的邮政综合计算机网和“绿卡”金融网，建立了“185”客户服务中心；储蓄网点设立了ATM自动取款机，邮票城、图书城安装了POS系统；初步完成了办公自动化前期工程，为我市发展电子商务打下了基础。同时新增邮

运车19辆，加快了邮件报刊传递速度，提升了邮政服务水平。

**二、经营规模扩大，服务功能增强。**为适应武威经济发展和人民群众的通信需求，武威邮政局坚持业务创新、技术创新和管理创新，努力向现代化企业迈进。在抓好函件、包件、汇兑、报刊、机要、特快、邮政储蓄等传统业务的基础上，对集邮、书报刊批销、速递礼仪、商函广告邮购、邮件投递、物流配送、物业管理、科技信息服务等实行专业化经营，规模不断扩大、竞争能力增强。在全市建立了16个社区服务网点，新建、安装了32个报刊亭。启动“户箱工程”，累计安装信报箱24385格口，方便了群众用邮。物流配送实行上门服务，已由乳制品的配送发展到粮、油、液化气、矿化水和其它生活用品的配送，为新武威增添了一道亮丽的风景线。

**三、履行普遍服务，树立行业新风。**百年邮政、信誉为先。目前，武威邮政设有邮政支局、所93处，生产用房面积22320平方米，全市邮路26条，总长度1471公里，投递段道190条，服务面积3.3万平方公里，联结着城乡村社和千家万户。武威邮政履行普遍服务，在所有网点推行规范化服务，对邮件投送质量向社会做出承诺，进行社会监督。建成邮政服务示范窗口14个，服务质量综合满意度达省定行业标准。利用邮政三网（即综合计算机网、储蓄“绿卡”网、实物传递网）优势，广泛开办了社会服务项目，即代发工资、代发养老金、代收电话电视费和电费，全面代理电信、移动、联通业务，代办保险业务和帐单制作等业务，为改革开放的新武威创造了良好的服务环境，为广大人民群众提供了优质快捷高效的邮政服务。

局 长：张延武

副局长：孟繁华 张典钰

## 为繁荣图书市场不断开拓前进

### 甘肃省武威市新华书店

武威市新华书店始建于1949年9月,隶属甘肃省新华书店,是武威市唯一一家国有主渠道图书发行企业,担负着武威市一区三县190多万人口的图书供应工作。市新华书店管辖民勤、古浪、天祝三县新华书店,内部设有7个职能管理科室(部),市、县新华书店现有在职职工155人,离退休职工34人,城乡发行网点26处。2001年全市新华书店图书销售额达4141万元,相当于全市人均购书消费22元左右,实现利润112万元,上缴税金266万元。其中:市新华书店销售2092万元,实现利润63万元,上缴税金156万元,名列武威市纳税企业、单位第18位,经营指标位居全省新华书店系统前列。2001年市店被中国书刊发行业协会评为全国出版发行系统“双优单位”,获得国家图书发行最高荣誉奖。

近年来,市新华书店面对全市人民日益增长的精神文化生活需求和日益开放的图书,坚持走扩大外延改造内涵之路,与时俱进,不断解放思想,完善发展思路,深化内部改革,调整经营结构,转变营销手段,拓展营销渠道,完善服务功能,1998年率先在全省书店系统实行图书超市经营,以其优雅的购书环境,浓郁的文化氛围,丰富的图书品种和方便快捷的服务方式,为广大读者提供了一个购书休闲的良好场所,受到读者称赞。面对图书价格偏高,很多读者想看书又买不起书的情况,市店想读者所想,急读者所急,于2000年8月率先在全省书店系统创办了第一家读者俱乐部。读者俱乐部集图书借阅、会员购书优惠、图书资料查询、国际互联网服务、开展有益文化活动为一体,为读者创造了较好的读书、购书和网络休闲场所。成立至今,先后入会的读者达14000多人,接待会员28万多人、次,先后举办各类有益文化交流活动20

多次。她的成立,给成年人带来了一份精神快餐,给中小學生拓宽了汲取知识的田园,已成为武威开展文化交流活动的“中心”。

从1996年以来,市新华书店加大网点建设力度,利用有限的资金先后投资300多万元用于发行网点建设,新建、翻建网点7个,建成了辐射城乡的12个发行网点,为读者购书提供了方便。教材发行是党和国家赋予新华书店的重任,多年来,市新华书店不断提高教材发行质量,认真贯彻国家政策,严格自律意识,保证计划供应,做好售后服务,全面落实了“课前到书,人手一册”的发行任务。在企业发展的同时,市新华书店积极支持教育事业的发展,大力开展多种形式的捐资、捐书助学活动,96年至今,先后向20多所中小学捐赠了价值30多万元的图书,充分体现“新华人”支持教育事业,奉献爱心的精神。

为提高管理效率,不断深化企业改革,全面推行目标经营和目标管理双重考核的经营管理责任制,健全完善内部管理制度,改革人事用工制度和分配制度,建立了激励与约束相结合的营销管理机制。同时,注重发行队伍的整体素质的提高,不断强化职工政治思想教育和业务知识技能培训,积极推行图书发行员职业资格的持证上岗,经常性开展岗位练兵和知识技能竞赛。积极鼓励职工接受高等教育,取得专科学历以上的职工占到职工总数的22%,培养了一支具有生机与活力的职工队伍。不断增大发行科技含量,组建内部计算机业务网络和互联网系统,采用电视监控和磁控防盗系统,设立“武威新华书店网站”,是全省书店第一家设立网站的书店,逐步实现了物质技术设备和管理手段现代化。

经 理: 胡静平 电话 0935—2214900

副经理: 张晓东 电话 0935—2214900

网 站: [http//www.wwxhsd.com.cn](http://www.wwxhsd.com.cn)



武威市石羊河林业总场

场 长:李发江  
副 场 长:王所锋(兼)  
杨仲平  
党 委 书 记:王所锋  
党 委 副 书 记:王瑞已  
纪 检 书 记:徐开尧  
工 会 主 席:王瑞已(兼)  
调 研 员:王永龙

## 奋进的历程

石羊河林业总场地处甘肃省河西走廊东北部的民勤县境内,1964年建场,主要承担武威市北治沙漠和“三北”防护林体系工程建设任务。现下设9个分场,1个葡萄中心。共有职工680人,其中工程技术人员70人,总经营面积89万亩。

截止2001年底,全场累计治沙造林52万亩,占总经营面积的58%,保存面积34万亩,保存率65%,其中沿风沙线营造乔木防风阻沙林16万亩,在流动沙丘上铺设粘土、柴草沙障16000公里,营造灌木固沙林18万亩。封育沙生天然植被27万亩。在民勤绿洲外围长达408公里的风沙线上,形成了一条长105公里,宽2—6公里的防风阻沙、固沙林带,控制流沙面积48万亩,直接有效地保护着民勤绿洲风沙沿线15个乡镇、65个村的20万亩农田以及大量水利、交通、农电设施,保障和促进了当地工农业生产的发展。同时治沙造林的发展,为控制民勤可耕地土地沙化,改善绿洲局部小气候和自然条件,发挥着越来越明显的生态、社会效益。进入新世纪以来,该场坚持因地制宜,综合治理,防治并重,治用结合,突出重点,讲求效益的方针,采取统一规划,分工负责,集中连片,限期治理的办法,收到了更加明显的成效。其中扎子沟7200亩生态经济型林业示范区建设等一批骨干项目建设成绩已引起省市有关部门和领导的高度重视。事实证明,在三面环沙的民勤县境内,没有国有林场为主体的,并与群众相结合的大规模治沙造

## 辉煌的业绩

林,各业生产将失去保护屏障。

治沙造林事业建场以来不断发展。累计向群众提供小径木材2.4万立方米,把柄材22万根,薪柴1500万公斤,绿肥、饲草1400万公斤,林木种子130万公斤,各类苗木3800万株。

治沙造林生产的不断发展,也推进了治沙造林的技术进步。建场38年来,面向民勤沙区,顺应生态演变,总结出了治沙造林的成功经验,上级部门和各级政府对林场的各项工作给予了充分肯定。1978年派代表光荣出席全国科技大会,1991年被国家林业部树为“全国国营林场先进单位”,1994年被林业部树为“全国国营林场100佳”,1983年、1987年、1988年、1997年先后四次受到省委、省政府、省绿委的表彰奖励。今后的发展规划是:坚持一个方针,即以林为主,多种经营,林经并重,全面发展的方针。

突出二大工程,即生态工程和种苗工程。

实施三大战略;即生态立场、产业富场、科技兴场三大战略。

主攻四大产业,即葡萄产业、红枣产业、种草养畜和特色种植(甘草、理想大根萝卜等)。

奋斗目标是:到2010年,新增造林15万亩,封沙育草20万亩,年产苗木600万株,发展葡萄1万亩,枣粮间作1万亩,种草5000亩,为进一步治理沙漠做出新的贡献。



武威市水利科学研究所

所 长：张同泽  
副 所 长：杨秀英

## 水利科研成绩斐然

武威市水科所成立于1990年，主要职能为水利科技管理和水利科学研究示范推广。多年来，以节水灌溉为重点，以新技术研究示范推广为目标，立足于我市干旱缺水和农业生产效益低、水利基础设施差的现状，研究和示范推广适合市情的节水技术和水资源高效利用模式，为我市乃至西北干旱地区内陆河流域的发展提供科学依据。所内现有职工6人，其中高级工程师2人，工程师3人，助理工程师1人。配有较先进的科研仪器设备，并在各县区设有多处试验示范点，具有良好的基础条件。

建所至今，在市水利局的领导下，在省市有关部门的支持与帮助下，在“科教兴水”与“西部大开发”战略的指引下，联合省内外大专院校和科研院所，组织基层水利单位和科技人员，负责和参加国家自然科学基金项目1项，省市水利重点科技项目20项，达到国内领先水平6项，达到国内先进和部分领先水平9项。其中《干旱缺水地区高产高效综合节水模式研究与推广》等3个项目荣获省科技进步二等奖，《干旱区大田地膜玉米控制性交替灌溉节水高效技术试验研究与推广》、《滴灌地膜籽瓜节水高效技术试验研究》等4个项目荣获省科技进步三等奖，《干旱区高产高效系列综合节水技术示范与推广》、《武威地区石羊河流域水资源高效利用综合节水技术体系研究与推广》等7个项目荣获地厅级科技进步奖，《沙丘水非平衡运移机理及开发利用研究》是国家自然科学基金项目，论著由国家地震出版社正式出版发行。发表交流论文30余篇。正在实施的水利科技项目6项。这些成绩为武威水利事业的发展积累了基础资料，也为水利工程建设和管理提供了科学依据。

同时，这些年来水科所与以色列的耐特费姆公司、英国兰德梅尔公司、西北农林科技大学、兰州大学国家干旱

生态实验室、中国水科院水资源研究所、甘肃省水利科学研究所等单位合作，与各县区水利局协作，在高新节水技术的引进、试验研究、示范推广方面做了一定的工作。其中古浪马路滩万亩滴灌示范区、古浪县新堡滩砂田喷灌示范区、黄羊灌区喷灌示范区、民勤县苦咸水棉花推广已成为我市的高新高效节水示范基地，示范推广面积达10余万亩，为武威节水灌溉的发展探索了途径。

在水科所的发展方向和实际工作中，紧紧围绕“科技是第一生产力”的论断，始终追求着科技的先进性、超前性和实用性。本着求实、创新、奉献的精神，认真负责地实施科研项目、精益求精地测试科研数据、实事求是地对待科研成果，充分发挥公益性科研机构的作用，尽量体现社会效益，最大兼顾生态效益的原则，为资源的优化配置和经济的可持续发展做好技术储备。

在队伍建设上，通过吸收大学毕业生、自学、函授、培训等方式提高科技人员的整体素质，并结合项目派人员到以色列、英国、俄罗斯、哈萨克斯坦参加技术培训和学习，掌握先进技术，增强业务技能。有2人被评为甘肃省优秀专家，地区跨世纪学术带头人，享受政府特殊津贴，入选甘肃省“333”人才工程。

在研究方向上完成了四个转移。即由常规节水向高新技术节水转移，提高节水的科技含量；由传统节水向现代化节水转移，提高节水的档次和质量；由农田灌溉向工业、生活、生态水资源的综合利用转移，提高水资源的利用效益；由水资源的开发利用向水资源的科学管理、优化配置、涵养保护转移，实现水资源的可持续利用。为武威社会经济生态的持续稳定发展提供基本参数。



武威市建设工程  
质量检测中心

主任：董晋

## 构筑工程建设质量保障体系 促进武威经济快速发展

——建得广厦千万间，武威人民尽欢颜

甘肃省武威市建设工程质量检测中心试验室是省建委审核批准的建筑一级、建筑构件二级、市政一级、公路二级的检测试验室，隶属于武威市建筑工程质量监督站。97年通过省技术监督局计量认证合格，对外承担检测试验工作。

武威市建设工程质量检测中心试验室，是根据国家建设部、省建委和地方有关规定，依据国家、地方行业已颁布的现行有关产品技术标准、检测标准和试验标准，承担建设工程质量检测及原材料试验工作，对建筑工程质量问题鉴定提供科学依据。它是建设工程质量监督的主要手段之一，向社会提供准确、公正、科学的检测数据和结果。

中心试验室的主要检测试验范围为：建筑用砖、瓦、砼试块、砂浆试块及砼小型空心砌块；建筑、公路、桥涵用砂、石；水泥、钢材（焊件）；普通防水材料、SBS改性防水材料；预应力砼空心板（短板），民房预应力砼构件；核子水份密度仪快速检测建筑土工及公路、桥涵土工；回弹法评定检测砼构件强度，超声波检测砼缺陷；砌筑砂浆贯入法强度检测，建筑及公路土工试验，承担社会各界委托的其它建设、建材项目的检测试验工作。

近年来，中心试验室跨区域成功的对天祝工业品公司住宅楼，酒泉全民健身指导培训中心商住楼，天祝电影公司综合楼进行了回弹检测，向社会提供了准确、公正、科学的数据，为质监部门鉴定

工程质量提供了可靠的依据，赢得了社会的认可。

中心试验室自建立以来，在省、市业务主管部门领导的关怀和支持下严格执行国家和行业各项技术标准，以实事求是、科学慎密的工作态度认真做好原材料及半成品材料的试验和检测工作，为武威建设工程质量的进一步提高做出了一定贡献。要做好原材料及半成品材料试验检测工作的空隙，还进行了砼早期强度推定，水泥强度快速试验，细砂拌制砼及其强度水泥用量等试验研究，还研制开发了试验室微机操作管理系统软件，原材料标准信息程序化等工作，软件已在全国推广使用。

中心试验室技术力量雄厚，检测设备齐全。设备投资净值120多万元，专业技术扎实。中心现有专业技术人员11人，其中工程师1人，助理工程师4人，技术员6人，从事本行业工作十年以上工作人员5名，工作人员综合素质高，具有较强的业务素质，社会适应能力强。现代企业的发展、壮大离不开一支技术力量雄厚，业务素质强的队伍。企业之间的竞争其实也就是人才的竞争。因此，拥有一批强大的技术骨干，为中心的发展奠定了良好的基础，也为中心在社会上的影响夯实了基础。

中心试验室主任董晋携全体工作人员向社会郑重承诺：服务热情周到，报告及时准确，操作一丝不苟，数据科学公正。虚心接受社会各界及上级领导的监督。

## 武威市锅炉压力容器检验所

我所是1984年7月10日经原武威地区编委批准成立的“武威地区锅炉压力容器检验所”，科级自收自支事业单位。现有职工18人，下设“锅炉水质检测站”（科级事业单位），锅炉压力容器检验室。现开展业务：（一）锅炉、I II类压力容器定期检验；（二）锅炉、I II类压力容器安装、修理、改造监督检验；（三）锅炉水质检测、水处理技术服务；司炉工、水质化验员培训等业务。

我所业务辖三县一区，本所自成立以来，经过多年的艰苦创业，于1994年通过法定资格认证，取得法定检验资格，又于2000年，通过复审取得甘肃省质量技术监督局颁发的“锅炉压力容器，压力管道及特种设备检验许可证书”。18年来，在全体职工的努力下，在检验工作的科技含量上，在固定资产发展上，在优质服务和业务水平的提高上都有飞跃的发展，多次受到上级的表彰奖励。近10年来，由于全市经济的迅速发展，工业生产用锅炉压力容器数量大增，民用采暖用锅炉数量逐步上升，造成检验工作量大增，难度增加，但多年的工作实践证明，检验的发展是平衡的，成绩是突出的，尽管全国锅炉压力容器爆炸事故屡有发生，但我市的该类设备从来没有发生因检验质量问题而发生的爆炸事故。为此，我们认为武威市锅炉压力容器检验所是不负上级有关部门赋予的使命，为武威市的经济腾飞做出了应有的贡献。

所长：杨伯承

## 武威市液化石油气钢瓶检验站

武威市液化石油气钢瓶检验站是1989年由原武威地区编委批准、省劳动厅进行资格审查认证的自负盈亏科级事业单位，现有职工11人，主要进行全市液化石油气钢瓶的定期检验和全市锅炉压力容器安全阀门校验工作。

建站14年以来，以优质服务，良好的信誉，受到社会认可，为确保锅炉压力的安全运行和人民生命财产安全做出了一定贡献。

站长：吴得彦

## 武威市特种设备检验站

武威市特种设备检验站，于1989年3月经原武威地区编委会批准成立的，自收自支事业单位。现有职工6人，内设“办公室”和“特种设备检验室”。主要开展：一、电梯安装验收及定期检验；二、起重机械安装验收及定期检验；三、厂内机动车辆检测检验；四、防爆电气检测检验；五、组织进行锅炉压力容器、电梯、起重机械、厂内机动车辆、防爆电气等特种作业人员培训。我站自成立以来，认真贯彻执行党和国家安全生产的方针政策、法律法规及上级部门的指令和决议，经过多年的艰苦创业，在内部管理，检验质量和人员培训上狠下功夫，保证了特种设备的检测检验质量，为我市特种设备安全运行，做出了一定贡献。1998年12月8日通过了省劳动厅的资格认证，取得了“电梯和起重机械”的法定检验资格证书，为我站开展特种设备检测检验工作有了可靠的法律保障，为确保特种设备的检测检验质量，保证人民生命财产的安全有了坚实的基础。

站长：吴龙

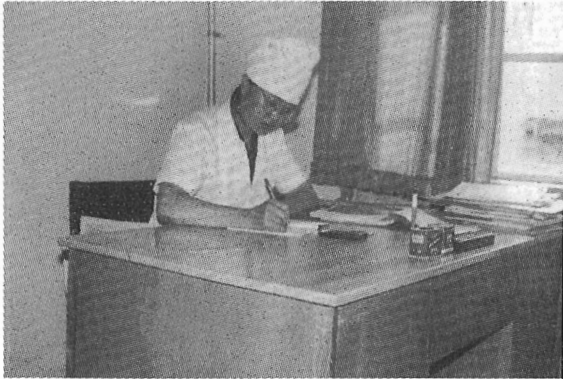

武威市妇幼保健院

院 长：李巧玲  
副主任医师：范云岚  
主治医师：张 华

## 前进中的妇幼保健事业

随着人民生活水平的不断提高，医疗保健意识的不断增强，为满足广大妇女儿童日益增长的保健需求，原武威地区行署以武地编发（1988）56号文批准成立地区妇幼保健所，1996年以武地编（1996）号文更名为地区妇幼保健院，核定编制6人，1998年10月经行署编委批准增编5人。到1998年3月正式开业，承担全区妇女儿童的医疗保健、康复急救、疾病普查和全市县、乡、村三级保健的监督指导，适宜技术的推广培训，配合国家、省开展有关应用型科研工作，开展多种形式的妇幼卫生健康教育工作，是全市妇幼卫生保健服务和技术指导培训的中心。

保健院开业以来，在市委、市政府的正确领导下，在市卫生局的指导管理下，承担了全市县、乡、村妇幼保健人员的培训任务，有计划地举行了多种形式、多种层次的培训班，是全市妇幼保健人员业务素质大大的提高；配合卫生局对卫Ⅳ项目、母亲安全项目、综合试点项目及降消项目的实施进行了全方位的监督指导，是三级妇幼保健网络的建设更加稳固；建立了全市妇幼信息管理系统，健全了与全省各地纵、横向联系的计算机网络，保证了妇幼卫生信息的真实性、完整性和及时性；认真贯彻执行《母婴保健法》，举行多种规模、多种方式的宣传咨询活动，依法规范妇幼保健工作，常年开展妇幼卫生健康教育，使人们的保健意识不断增强。开展了与妇女儿童保健相关的临床业务，对妇科病、常见病、疑难病患者进行了及时地诊治；开展了新生儿先天性疾病筛查，严格出生证明的发放。经过几年的努力工作，使孕产妇死亡率及婴儿死亡率、新生儿破伤风发病率、出生漏报率均大幅度下降；新法接生率、住院分娩率、孕产妇系统管理率不同程度上升，达到了两纲所规定的目标，为全市妇幼保健事业做出了一定的贡献，具体做法有如下几个方面：

### 一、加强精神文明建设，树立正确服务观念

市妇幼保健院的全体工作人员，以“三个代表”的重要思想为指针，牢固树立为全市妇女和儿童服务的正确观念，全身心地投入到妇女和儿童的保健服务事业中去，兢兢业业工作，实实在在做事，树立良好的医风医德，争创文明

窗口。在行风评议中，整顿行风纪律，严格管理，坚决克服拖、卡、要的不良风气；设立意见箱，广泛征求患者意见；24小时值班，全天候就诊；公开收费价格，不搭车售药；救济困难群众，减免费用，资助困难患者。

### 二、认真抓好“项目”管理，努力贯彻落实《母婴保健法》

自《母婴保健法》实施以来，市妇幼保健院积极开展宣传《母婴保健法》的活动，规范项目管理内容，把《母婴保健法》落到实处。一是利用“三八”节、“六一”节开展城乡宣传活动，送法下乡，送医到户，送保健知识到家，有力地宣传了《母婴保健法》，通过宣传教育和咨询服务活动，使我市妇幼保健工作取得了长足发展，每年新生儿“五苗”接种率达到100%，新生儿访视率达到98%。二是抓好《母婴保健法》规定的项目管理和监督检查指导工作。常年派遣医疗队下乡巡查。在城乡及时采集血样送省上检验、筛查新生儿先天性疾病患者，有效地减少了先天性畸形婴儿地出生。常年开展妇科病的检查、预防、治疗，有效地解除了患者的痛苦。三是建立健全三县一区项目管理网络体系，开展微机信息化处理系统，认真搞好妇幼保健情况的登记、记录、统计和上报。四是每年举办三到四期项目管理培训班，对基层保健人员和育龄妇女进行项目知识培训，有效提高了育龄妇女的保健意识。

### 三、加强团结协作，抓好工作作风

一是搞好本院内部员工的团结协作，共同进步，努力工作，保质保量搞好妇幼保健服务。二是同各县区妇幼保健院所加强协作联系，共同建立完善全市的妇幼保健网络体系。三是同各地州市保健院所加强联系，互通信息，互相学习。

随着我市社会事业的快速发展和各项改革的不断深化，暨“西部大开发”战略目标的实施，拥有190多万人口的武威市必将在经济、政治、文化发展上，成为丝绸之路的重镇。市妇幼保健院的发展也必将适应全市经济和社会同步发展的需要，与时俱进，锐意进取，把妇女和儿童的保健服务工作推上一个新台阶。



## 抢抓西部大开发机遇 加快灌区节水工程建设

凉州区西营水管处

凉州区西营河灌区位于河西走廊东部，主要水源来自于祁连山北麓的冷龙岭，最大年径流量5.191亿立方米（1989年），最小年径流量2.519亿立方米（1991年），多年平均径流量3.89亿立方米。

灌区辖15个乡镇，共104个村和部分机关农场，设计灌溉面积41.18万亩，有效灌溉面积37.56万亩，现有人口15.6万人，其中农业人口14.8万人。2001年灌区粮食总产量达到1.32亿公斤。

灌区内现有中型水库1座，总库容2350万立方米。已建成干渠7条，长107.24公里，各类建筑物246座；支渠79条，各类建筑物912座；斗、农渠1908条，长1206.36公里；打成机电井432眼；架设农电线路399公里，配电变压器434台。经过多年建设，灌区基本形成了较为完整的灌溉工程体系。

凉州区西营河水利管理处始建于1965年2月，是全国大型灌区之一——西营河灌区的管理机构，下设政工、工程、业务、水政、财务、综合经营股和灌溉试验站等7个股（站），1个水库管理所，6个水管站，1个水泥厂，1个水泥预制厂，1个面粉厂和1个小型水电站，有农林场2处。现有职工420人，其中管理人员59人，专业技术人员41人，工人278人，离退休人员42人。

党中央实施西部大开发以来，西营水利管理处党支部一班人紧紧抓住历史机遇，坚持走节水灌溉的路子，积极争取国家投资，规划设计了《西营灌区续建配套与节水改造项目工程设计报告》，设计总投资7512.9万元，其中国家投资5000万元，地方自筹2512.9万元。在省、市、区业务部门和有关部门的大力支持下，该项目已由国家计委、水利

部审核立项。1999年西营灌区被列入全国大型灌区节水续建配套项目建设计划。

1999年度项目工程共完成一干渠改建15.36公里，分水闸15座和渠首续建工程。完成投资1153.08万元，其中国家专项资金700万元，地方配套453.08万元。项目完成后，一干渠的渠道水利用率由0.71提高到0.88，年节水790万立方米，增加保灌面积1.2万亩，年增产粮食470万公斤。

2000年度项目工程共完成五千二坝支干渠改建13.6公里，各类建筑物67座；完成五千八支渠改建2.4公里，各类建筑物11座；完成田间节水工程0.39万亩。总投资1130.16万元，其中国家专项资金700万元，地方配套430.16万元。项目完成后，二坝支干渠的渠道利用率由0.75提高到0.95，年节水583万立方米，增加保灌面积0.83万亩，年增产粮食437.2万公斤。

以上两项工程均通过了省、市有关部门的验收，并被省水利厅评为优质工程。

2001年度项目安排专项资金1059.78万元，其中：中央财政预算内资金700万元，地方自筹359.78万元，主要建设内容为：（1）改建三千渠10公里，各类建筑物18座；（2）改建西营二千六支渠、五千六支渠4.89公里，各类建筑物22座。该项目工程于2002年3月15日开工，截止目前，已完成三千渠改建的全部任务，并及时投入夏灌运行，完成工程量8.38万立方米，完成投资760万元。两条支渠4.89公里，目前正在进行改建。

西营灌区续建配套与节水改造项目工程实施后，提高了水的利用率和灌溉保证率，缓解了水资源供需矛盾，改善了灌溉条件，对促进灌区粮经作物的高产、稳产，增加农民收入，推动农村经济的持续稳定发展起到了十分重要的促进作用。

处长：蔺国寿

副处长：彭兴泉 董佰厚 孙喜明

## 开拓创新求发展 与时俱进树形象

凉州区金塔水管处

金塔水管处成立于1951年3月,由3条干渠、24条支渠,灌溉着南营、金塔、高坝、柏树、和平六个乡镇的十万亩良田。水管处现有职工227人,其中党员54人,下设站、股、所11个管理单位。

### 一、加强用水管理,实现抗旱保粮的目标

为了搞好农田灌溉工作,我们适时调整工作重点,拉长灌溉轮期,降低配水比例,加强用水管理,实现了抗旱保粮的目标。首先,根据多年的水文资料、气象部门的长期气象预报和短期天气预计及进山探雪的现状,结合灌区实情,因地制宜地及时编制配水计划。其次开好“三会”(灌区委员会、站股长会、职工大会)向灌区广大群众和水利职工做宣传,讲旱情、水情、虫情,统一思想,提高认识,增强抗旱防灾意识。第三,坚持“三水”齐抓,“八法”并用的节水措施和用水制度。第四,实行山泉、井水统一调配,互补互用。夏灌中以井水泉水补充河水,秋冬灌溉中以河水调补混灌区井水,最大限度发挥水资源的效益。第五,严格按照“三改”、“两全”的要求,推广小畦灌溉和小块灌,每年完成常规节水面积9万亩,据测算,连续四年综合节水1321.5万立方米。

### 二、狠抓农田水利基本建设,实现“土渠不跨世纪”的目标

为了实现“土渠不跨世纪”的战略目标,我们在工作上坚持“统一规划,连片治理,全民参与,综合配套”的原则。四年来共新建斗农渠204条,106.75公里,整修道路0.8公里。新建示范园区工程斗农区8条,5.61公里,更新改造建筑物10座,完成工程量12030立方米,耗用水泥419.5吨,投入资金16.68万元。完成东干高坝什字处明改暗渠263米,西干一支改建工程1.14公里,建筑物9座及西干二支改建工程2.41公里,改建总干一、二支渠0.45公里,在东西干渠两岸裁设形象警示桩15.75公里,完成总工程量17299立方米,耗用水泥637吨,钢材13.9吨,树木6.5立方米,投入资金59.3万元。

三、强化工程管护,实现“强管增效”的目标按照修是基础,管是关键,用是目的的原则,进一步加大管理力度。一是认真落实专管与群管相结合的“双规”责任制;二是干支渠骨干工程管理不断完善实行“五定一奖罚”的承包责任制。斗农渠工程实行“谁受益、谁维修,谁管理”的原则,按条段承包到农户,管理站采取以水保工程的办法检查督保。三是实行目标管理责任制,把渠堤、路面、树木、启闭设施等作为重点管护对象,与各单位签定责任书,实行分片包干。四年来,共维修干支渠21.74公里,建筑物140座,维修改建西干人畜饮水管道0.6公里,完成总工程量3.58万立方米,耗用水泥811吨,使用资金53.2万元,新配8条支渠的启闭设施170台/套,耗用资金14.6万元。

### 四、加强防汛建设,注重防汛工程质量,实现安全渡汛

在抓好灌溉用水的同时,我处坚持把防汛工作列入议事日程常议常抓,及时总结经验,掌握其变化规律。为了做到有备无患,这五年来我们新修防汛工程7处2189.6万立立米,使用劳动力6.46万个工日,耗费水泥6.5吨,使用资金29万元,做到有汛无患,对防汛工作常抓不懈。

### 五、加强水政执法,实现水资源统一管理

在水利法制体系建设中,我们从强化水法宣传教育入手,以推行执法责任制为重点,全面实施取水许可制度,依法加强水资源的统一管理。四年来,共查处水事案件17起。在新建工程,泉源地带及有争议的地段设水工程界桩112块。

### 六、大力推进精神文明建设,实现“两个文明”双丰收

四年来,我们始终坚持精神文明和物质文明“两手抓,两手都要硬”的方针,在工作上“求实”,教育上“求深”,管理上“求严”,形成具有水利特色的党、政、工、青、妇齐抓共管的格局,有力地推进了灌区的双文明建设。

处长:张世凯 副处长:骆成英、王斌、张同桥 工会主席:冯忠元



武威市煤炭公司

经 理：王 钰  
副 经 理：梁泽生  
赵清波

## 武威市煤炭公司简介

武威市煤炭公司（原武威地区煤炭公司），是根据原武威地区行政公署《关于成立武威地区煤炭公司的通知》（行暑发〔1984〕155号）精神，于1984年12月正式成立，隶属行暑工交处（现武威市经济贸易委员会），职能是统一管理全区煤炭工业的产供销人财物。1996年6月，根据原武威地区编制委员会《关于成立武威地区煤炭工业局的通知》（武地编发〔1996〕05号文），正式成立了武威地区煤炭工业局，在地区煤炭公司基础上加挂局的牌子，与煤炭公司一套人马，依法对全区煤炭生产、经营行使行业管理职能。其主要职责任务是：组织编制和实施全区煤炭发展规划，合理开发煤炭资源，会同地质矿产部门合理划分地方煤矿资源开采范围；研究制定并组织实施发展地方煤矿的方针、政策和行业规章，监督检查地方煤矿有关法令、法规和产业政策的落实情况；审查开办地方煤矿的基本条件；颁发煤炭生产许可证和矿长资格证；为企业提供信息、咨询和技术服务；会同有关部门维护地方煤矿正常的生产经营秩序。近年来，公司尽力做好煤炭经营业务，实现最大的经济效益，以保证职工工资和煤炭行业管理工作的正常进行。在此基础上，煤炭局除履行上述职责外，还做了大量的煤矿安全监督检查，特种作业人员培训等工作，使全区煤矿安全管理逐步走向规范化、法制化；从1999年开始组织实施了全区煤矿关井压产工作，经过三年的关井压产工作，已关闭非法和布局不合理煤矿60余处，使煤炭生产总量得到了有效控制。经过整顿，煤矿安全生产条件得到了改善，技术装备水平得到了提高，事故隐患得到了整

改。为煤矿安全生产稳定好转打下了坚实的基础；依法开展煤炭市场整顿工作，使全区煤炭经营秩序有所好转。

公司现有总资产190多万元，其中：净资产150多万元（含土地资产50多万元）。现任领导班子情况：经理（局长）王钰、副经理梁泽生、赵清波、调研员刘栓海。内设机构有：办公室、财务科、煤矿管理科、市场管理科、煤炭运销公司、服务中心、蜂窝煤加工厂。主要经营各种煤炭及型煤，兼营少量蜂窝煤机配件和部分矿用物资。现有职工36人，其中在岗22人，退休11人，内退3人，在岗职工中，男职工13人，女职工9人。文化程度：本科2人，大专11人，高中6人，初中2人，中共党员10人。

公司成立时，流动资金只有2.5万元，开办费0.5万元，为计划亏损补贴单位，地区财政核定亏损补贴每年3万元，到1987年地区共计补贴7万元。为了减轻财政负担，我们开展了煤炭经营业务，并取得了成效，于1988年扭亏为盈，与此同时，财政也取消了对我们的计划亏损补贴。十多年来，公司上下齐心协力，真抓实干，以经济效益为中心，取得了较好成绩，一直保持了盈利水平。共上缴各种税金70多万元，单位资产也从初建时的3万元发展到总资产190多万元。职工工资能按时发放，而且从未拖欠过退休养老金和各项统筹费用。公司党支部近年来多次被经贸委评为“先进党支部”、2001年被原武威地委评为“先进基层党组织”，受到了表彰。



甘肃武威再就业建设工程集团

经 理：高 禧

## 产业报国 拼搏奋进 大展宏图 再创辉煌

甘肃武威再就业建设工程集团由甘肃武威再就业建设工程(集团)有限公司、甘肃武威再就业建设工程(集团)房地产开发有限公司、甘肃武威再就业建设工程(集团)物业管理有限公司组成,是武威市就业促进中心所属的劳服机构。该集团是为解决广大下岗职工再就业,充分发挥国企下岗职工素质高、有技术特长之优势而组建的一家具有一定规模、技术、资金、实力雄厚、管理科学的大型股份制集团公司。(集团)有限公司以工民建筑安装、公路及城市道路、水利工程设施、室内外装饰装修为主营;(集团)房地产开发有限公司以房地产开发、销售为主营;(集团)物业管理有限公司以小区物业管理为主,兼营机械运输、建材销售、建安宾馆、海龙酒楼等第三产业。

目前,再就业建设工程集团注册资金 6018 万元,现有固定资产 4018 万元,流动资金 2000 万元。

经省建委审定:建工(集团)有限公司资质等级为:房屋建筑工程总承包二级、公路工程施工二级、水利水电工程二级、建筑装饰装修工程专业承包二级;建工(集团)房地产开发有限公司资质等级为二级;建工(集团)物业管理有限公司资质为三级。

甘肃武威再就业建设工程(集团)有限公司是建设工程集团的母公司,始建于 1982 年,先已有 20 年的建安、公路、水利施工经历。目前公司下辖建安工程分公司 15 个,公路工程分公司、机械运输分公司、建材供销分公司、装饰装修分公司、金属门窗加工厂及 15 个项目经理部。拥有各类工程技术、经济管理

人员 316 名,其中:高级工程师 4 名、工程师 29 名、助理工程师和技术人员 102 名;高级经济师 2 名、经济师 4 名、会计师 7 名、其它经济管理人员 30 名;项目经理 20 名。现有职工 1500 余人。拥有各类大中型施工机具设备 480 多台(件),各种检测试验仪器设备 250 多台(套),各类各型模板夹具 1100 余吨。建设工程(集团)公司年产值 5000 多万元,已累计实现建安总产值 3.7 亿元,向国家上缴税金 1220 万元,向社会公益事业捐款 50 多万元。

近年来,集团公司坚持“质量第一、信誉至上、回报社会、发挥自我”的企业宗旨和“产业报国、拼搏奋进、大展宏图、再创辉煌”企业的精神,借鉴省内外同行业先进管理模式,针对企业实际,建立健全了一系列质量、财务、劳动纪律相结合的管理制度,以管理促效益、以质量求生存,使公司规模不断发展壮大。公司先后在兰州、永登、天祝、武威、民勤、古浪等地承建大中型建安工程 72 项,其中 56 项被各级质监部门评为优良工程,工程优良率达到 80%,创省级优质工程 2 项,地级样板工程“奔马”奖工程 4 项。公司连续三年被省、市工商行政管理部门授予“重合同、守信用”企业,连续两年被省建委、省建筑业联合会评为“三优一文明”企业。集团总裁获“全国五一劳动奖章”殊荣,被推选为中共武威市第一届党代会代表。

集团总裁高禧、(集团)建安公司总经理王建中携全体员工向多年来关心支持集团公司工作的社会各界人士表示衷心感谢,并承诺以科学的管理、高标准的质量、最佳的服务与社会各界朋友精诚团结、携手前进,同创美好未来。



凉州区职业技术教育中心印刷厂

厂 长：段 正

## 开拓进取蓬勃发展中的教委印刷事业

我厂始建于1980年9月，隶属区教委职教中心校办企业，位于武威市东关街复兴南路108号。现有职工60人，其中：专业技术人员30人。注册资金60余万元。

经过20多年的艰苦创业，现有占地面积3180平方米，建筑面积1400平方米，厂房面积1133平方米。设有打字、照排、印刷、装订等四个车间。拥有各种印刷专用设备近20台件。其主要有：对开、四开、八开、胶印机、晒版机、电脑照排系统、裁纸机、装订机、磨刀机等。生产能力达2万令纸。主要业务范围是：承印书刊、杂志、中小学各类作业薄及办公用品、各种票据、表格等社会零印件。目前印刷机械和印刷质量均处于武威市同等印刷厂的前列，是区教委系统具有一定规模的印刷企业。

改革开放以来，我厂在区教委历届领导的关怀支持下，在历任厂长及全体员工的共同努力下，从一个靠几万元贷款创办的小厂，发展到今天拥有各类固定资产原值69万元，固定资产净值34万元，累计总资产100多万元。2001年，区教委印刷厂年创产值100多万元，年销售额100余万元，年创利税15万元，累计上交各种税金100多万元，先后安排解决了近200人的就业问题，为部分教师解决了子女就业的后顾之忧，为增加财政收入、维护社

会稳定、改善职工生活起到了积极的作用，确保了经济效益和社会效益的同步提高。

为了进一步改善职工的生产环境、提高产品质量，以优质的服务赢得市场，我厂先后投入40多万元修建印刷装订车间房屋一栋，改造危旧办公、生产用房一幢，购入客货车一辆，购置新型对开胶印机一台，晒版机一台。极大的改善了职工的生产环境，为提高产品质量和劳动生产率，降低职工的劳动强度奠定了良好的基础。

近几年来，在社会各界和上级有关部门的关心支持下，厂领导带领全体职工，尽职尽责、兢兢业业、加班加点、努力拼搏、扎实工作、多次被评为教育系统先进企业，2000年被原武威地区行政公署评为“物价计量信得过单位”。

回顾过去，成绩喜人，展望未来，前程似锦。我们将借西部大开发、撤地设市及加入WTO等历史机遇，将进一步解放思想，转变观念，以江泽民“三个代表”的思想为指针，以优质服务为重点，以提高效益和效率为目标，以“企业管理者、专业技术、市场营销”三支队伍建设为重点，发扬“团结、奉献、开拓、奋进”的精神，采取对内对外多种形式联合发展的战略，以新世纪的各项工作为新起点，以高昂的斗志、强烈的事业感、责任感、紧迫感，不断努力，再创辉煌。

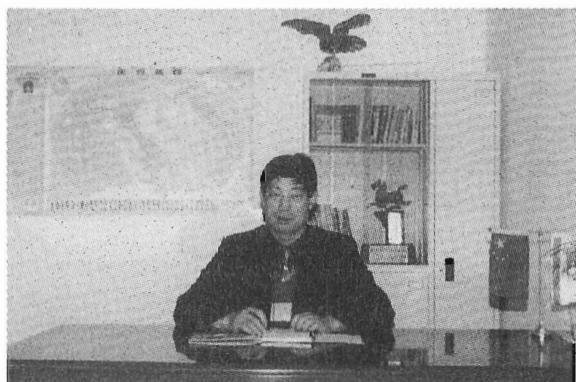

古浪县马路滩林业总场

厂 长：胡生永  
书 记：李志兴  
副 厂 长：李天智  
陆宗芳

## 发展壮大中的马路滩林业总场

古浪县马路滩林业总场始建于2001年10月，是在原马路滩、土门、海子滩、大靖四个国有经营性林场的基础上整合组成。内设办公室、财务部、生产部、项目部、种苗经营公司、生态工程公司、市场开发公司。

共有资产7680万元（不含土地资产），其中林木资产5620万元，固定资产1860万元，流动资产200万元。

现有职工339人，其中管理人员15人、技术人员99人、营销人员30人、生产工人195人。在总人数中管理人员平均年龄35岁，大专以上学历占40%。在技术人员中，中级职称25人，初级职称74人。

林场经营总面积35万亩，其中果园5000亩，葡萄基地5600亩，苗圃地3000亩，乔木林地900亩，农地10000亩，灌木林地5万亩，建设用地500亩，待开发土地5万亩。宜林沙荒地22.5万亩。

在基础设施建设上，林场有机井20眼，渠道32公里，道路35公里，围墙24公里，房屋9700平方米，日光温室38座，果窖8个。渠、路、林、田配套成型，基础条件能够满足正常生产经营要求。

总场引入现代农业企业管理制度和方式，产权明晰、责权明确、自主经营、自负盈亏、盈利性经营、企业化管理，实行场长负责制及职能部门层级管理，一级聘用一级，一级对一级负责，管理人员实行岗位工资加效益工资，生产人员推行工资田、工资园管理方式，在经营机制上借鉴并不断完善以家庭承包经营为基本形式的生产责任制，承包、拍卖、租赁、合资、合作等多种经营形式并存，岗位工资、效益工资、承包工资和入股分红等多种分配方式并存，在每一个核算单位内国有资金、企业积累、员工入股和社会资金等多种经济成分并存。

在生产经营上，实行区域化布局、集约化生产、规模化经营、一体化管理，发挥各分场资源优势和生产特色，实行一场一策，一区一品，从林果业、种植业向加工业、养殖业等多种经营扩展，建立苹果、梨、桃、酿酒葡萄、“提子”葡萄、出口创汇型特色蔬菜基地，建成以生产系列酱菜为主的一口香食品厂。按照小群体、大规模的思路，以牛、羊、鸡为主的养殖业开始起步。年产优质苹果1000万公斤，桃10万公斤，梨10万公斤，酿造葡萄20万公斤，

鲜食葡萄5万公斤，特色蔬菜50万公斤。以苦菜、沙葱、大根萝卜为主的酱菜年加工。能力50万公斤以上。

现已建成林木种苗生产基地3000亩，其中品种园200亩，采穗圃300亩，繁育圃2500亩；培育以国槐、刺槐、白蜡、洒金柏、金丝垂柳、青海云杉等为主的风景绿化树种12个，以枣、杏为主的经济林树种品种6个，以毛白杨、银新杨、新疆杨、二白杨为主的农防林树种8个，以红柳、花棒、毛（柠）条、梭梭、沙枣、白榆为主的沙生苗10个，以麻黄草、紫花苜蓿为主的草产业品种3个，年产各类苗木2000万株以上，产值达500万元以上，形成了一定的规模经营优势。

在项目建设上，重点实施了省计委批复的万亩林果综合开发基地、万亩节水灌溉示范工程，引进以色列滴灌设备和技术，安装节水滴灌工程6000亩、省林业厅批复的名优特新林果基地及林木良种繁育基地项目、承担了国家生态环境综合治理试点县项目、武威市10万亩酿造葡萄基地建设、以工代赈退耕还林还草项目、三北防护林体系工程等工程项目的建设任务，现正在承担实施甘肃省以工代赈易地扶贫搬迁试点工程。

生态环境建设是林场发展的基础和前提，截止目前，已在长90公里的风沙线上初步建立起防风固沙锁边林。封沙育林草10万亩，营造农田防护林360亩，使外围大部分流沙地段基本得到控制，经营区内生态防护效果明显改善。在此基础上，利用沙漠地区独特的光热资源优势，在不破坏原有的自然景观、地形地貌、林草植被的前提下，设计实施了河西荒漠区生态经济圈模式试点工程，把建立林业生态体系和建立林业产业体系相结合，探索了沙产业开发的有效途径和模式。

在对外合作上，林场与中国安泰集团建立了长期合作关系，与甘肃农大、南京农大、省林勘院、农科院等科研院所建立了技术协作关系，与兰州、山东、连云港及日本客商建立合同购销关系，该场林农产品具有一定的市场空间和发展前景。

古浪马路滩林业总场将继续抓好林果、种苗、蔬菜、葡萄四大基地的建设，并在养殖业、果蔬保鲜贮藏、特色农产品深加工、市场开发方面寻求新的突破。

## 开拓创新再抒新篇

### 古浪县新华书店

古浪县新华书店创建于1956年,40多年来坚持以政策引路,靠改革开拓创新,靠艰苦创业精神,走过了漫长而艰苦的创业和发展之路,县新华书店担负着古浪县38万人口和全县362所学校近7万学生的图书供应任务,城区中心设门市部一处,农村乡镇设有发行网点5处,在职员工24人,共产党员6人,书店内部设有经办室、业务股、财务股等职能股室。资产总额达360万元,流动资金100余万元。

40多年来,县新华书店在党和政府及上级主管部门的正确领导和支持下,致力于图书发行工作,书店各项工作取得了较大发展。特别是党的十一届三中全会以来,书店坚持“为人民服务,为社会主义服务”的方针,在宣传党的路线、方针、政策,丰富人民群众文化生活,传播科学文化知识,促进社会主义精神文明建设和物质文明建设等方面发挥了重要作用,全面完成了上级赋予各项工作任务,社会效益和经济效益取得了丰硕的成果。2001年图书发行598.6万元,完成国家税金35.7万元,全县人均购书15.7元,达到了历史最高水平。

近年来,县新华书店为了更好地服务于两个文明建设,繁荣社会主义图书市场,满足广大读者的购书需求,不断拓展城乡图书市场,1992年在省、市书店和当地政府的大力支持下,投资35万元,建起一幢三层带帽全框架办公营业综合大楼,办公营业条件有了很大的改善。先后相继在黄羊川、大靖、土门、海子滩修建农村发行网点四处,2000年又在我县较贫困的干城乡采用租赁形式设网点一处,解决了山区人民购书难的问题,当年我店投资10多万元对城区中心门市部进行了扩建装修,扩大了营业面积,上架图书7000余种,实行超市经营,形成了以城区中心门市部为龙头,下伸网点为主干,集批发零售为一体的图书发行体系。1999年采取职工集资方式,建起职工住宅楼一幢,解决

了职工住房难的问题。

企业的发展离不开一个好的领导班子,更离不开高素质的职工队伍,近年来县书店组织员工积极参加省市书店举办的各种业务培训班,使百分之九十以上的职工接受了专业培训。狠抓职工政治学习、岗位练兵,提高了职工的政治业务素质。同时,积极鼓励职工自学成才,接受高等教育,现具有大专以上学历的职工5人,百分之九十五以上的职工达到了高中文化程度,为书店事业的发展培养了一批高素质的干部职工队伍。特别是在2001年举行的全市新华书店系统知识技能比赛中理论知识获得了团体第一名,个人技能比赛中获得了两项第三名的好成绩,受到了市店的表彰奖励,这些年,随着书店事业的不断发展,赢得了社会各界的好评,被古浪县委、政府评为优秀企业,纳税先进企业,被县委授予文明单位光荣称号。2000年被武威地区行政公署审定为重合同守信用企业,被武威地区新华书店评为全区新华书店系统先进单位。1999年由省新闻出版局、省新华书店组织的全省书店系统中心门市部“三优”达标工作中成绩显著,达标验收合格。2000年由地区文化出版处、地区新华书店组织的全区书店系统乡镇门市“三优”达标工作中,我店大靖、土门门市达标验收合格,受到上级店和同行业的一致称赞。

在今后的工作中,县新华书店将继续坚持“两为”方针,遵循“以科学的理论武装人,以正确的舆论引导人,以高尚的精神塑造人,以优秀的作品鼓舞人”的宗旨,坚持发行优秀健康的精神食粮,切实发挥图书发行在宣传领域中的阵地作用,进一步抓住机遇,加快发展,强化管理,完善服务功能,提高服务质量,不断推进图书发行事业健康稳步协调地发展,切实发挥国有书店在繁荣图书市场中的主导作用,为我县两个文明建设做出更大的贡献。

经理:丁建仁

副经理:何元之



矿长：徐世富

## 发展中的东拉四号煤矿

天祝藏族自治县东拉四号煤矿

东拉四号煤矿，位于天祝藏族自治县炭山岭镇西侧的东拉沟，东靠金沙峡、西临朱岔峡、如镶嵌在美丽的天祝三峡中的明珠。该矿三面环山，唯独北面开朗，神奇的马牙雪山遥遥在望。这里空气清新，气候凉爽宜人。

东拉四号煤矿，始建于一九七四年，属乡镇集体所有制企业，历经近三十年的艰苦创业、开拓进取，如今生机勃勃，更具活力。该矿曾经是一个小有名气的企业。为了改善安全生产条件，减轻工人劳动强度，该矿在市县主管部门的大力支持下，以前所未有的巨大决心和勇气，五年前筹资 80 万元，对矿井进行了适度规模的技术改造。建成长 260 米的风井，增购绞车、矿车等机电设备 20 多（台）件，通风系统趋于合理，运输系统得以优化，矿井防灾、抗灾能力明显增强。矿井生产能力达到 4.5 万吨，煤炭资源

回采率提高到 80% 以上，经济效益逾百万元，实现了产量利税同步增长，固定资产达到 250 万元。技术改造工程圆满成功，标志着该矿在由经验型管理向科技型管理转变的道路上迈出了坚实的一步，综合管理水平、经济实力跃上了一个新台阶。

东拉四号煤矿，矿井设计科学合理，机械化程度较高，各种规章制度健全、完善并落实，安全、效益颇有保障，多次受到省、市、县等有关部门的关心和表彰，并得到社会各界同仁和朋友的鼎力相助，同时吸纳了附近乡镇的部分剩余劳动力就业，是当地民众公认的扶贫企业。该矿现有职工 113 人，其中管理人员 8 人，后勤服务人员 10 人，内设机构有：工会、矿务会、安全办公室。东拉四号煤矿所产的一号气煤，煤质好、夹矸少，比热高达 7200 大卡，是冶金、发电、烧炉的理想用品，深受广大用户欢迎。凭借物美价廉的优势，该矿产品已远销青海、兰州、武威、临夏、临洮等地，供不应求。

展望崭新的世纪，该矿迎来了良好的发展机遇和严峻的挑战。矿领导班子将继续解放思想，改革开放，应用新技术、新工艺，求实创新，与时俱进，在实施西部大开发的战略进程中，不断提高领导水平，提高职工素质，壮大自己的力量，为社会做出更大的贡献。

矿长：徐世富

书记：胡芳明

地址：天祝县炭岭镇东拉沟

电话：(0935) 3188015



书 名：武威年鉴·2001

编 写 者：武威市统计局

承印单位：天水新华印刷厂

印 数：1—300 册

准印证号：甘新出 063 字总 054 号（2002）035 号

（内部使用）